ЦАНА НУМАРУ—5 КАП.

УМОВЫ ПАДПІСКІ
(з дармовым дадаткам „Прафрух")

На 1 мес.	— 90 к.
„ 3 мес.	2 р. 60 к.
„ 6 мес.	5 р. —
„ 12 мес.	9 р. 75 к.

ПЛАТА ЗА АБВЕСТКІ
За радок конп. пасьля тэксту—50 к., іншагародняя абвесткі—1 р. за радок. Пасярод тэксту—у два разы даражэй. Пры шматразовым друкаваньні—скідка. Звыш тарыфу, згодна пастановы СНК ад 10-IX—24 г. бярэцца 10 проц. ўдатку.

Падпіска і абвесткі прымаюцца ў гал. канторы газ. „ЗЬВЯЗДА" Менск, Савецкая, 63, 3-ці паверх, тэл. 7-81.

ПРАЛЕТАРЫ УСІХ КРАЮ, ЗЛУЧАЙЦЕСЯ!

ЗЬВЯЗДА

Орган Цэнтральнага Камітэту Камуністычнае партыі (бальшавікоў) Беларусі і Менскага АК КП(б)Б

ТЭЛЕФОНЫ:

Рэдактар	10-74
Сакратар	6-19
Партсэктар	13-80
Сэктар інфармацыі	13-80
Начны рэдактар	6-42
Галоўная кантора	7-81
Аддзел падпіскі	7-81
» абвестак	7-81

СУБОТА 31 мая 1930 г.
№ 125 (3723)
Год выданьня—XIV.

РЭДАКЦЫЯ і ГАЛОЎНАЯ КАНТОРА
МЕНСК, Савецкая, 63.

КП(б)Б была і застаецца непахіснай апорай Ленінскага ЦК УсеКП(б)

Бальшавікі Беларусі горача вітаюць правадыра партыі, пасьлядоўнага праваднікa ідэй Леніна—т. І. Сталіна

ЗА ЛЕНІНСКІ ЦК УсеКП(б)

Уся УсеКП(б) рыхтуецца да XVI зьезду. Мэты і задачы нашай партыі абмеркоўваюцца інтэрнацыянальны і ўся работа нашай партыі, пад кіраўніцтвам яе ЦК,—выразны довад пралетарскага інтэрнацыяналізму. За мінулы час яшчэ больш вырасьлі роля і значэньне УсеКП(б) у сусьветным камуністычным руху, у Камуністычным Інтэрнацыяналі. Пры кіраўнічым удзеле нашай партыі, на чале з яе ЦК, Камуністычны Інтэрнацыянал даваў сваячасова бязьпішны адпор усім апартуністычным тэчэніям у розных сэкцыях Камінтэрну. Мы кіраўнічым-жа ўдзеле нашай партыі была выпрацавана праграма Камуністычнага Інтэрнацыяналу—праграма міжнароднай пралетарскай рэвалюцыі. У галіне міжнароднай палітыкі Савецкага Саюзу наша партыя праводзіла і праводзіць пасьлядоўна палітыку міра. У ўмовах непасрэдна навісшай пагрозы вайны партыя з яшчэ большай энэргіяй узмацняе абароназдольнасьць краю супраць таго, каб быць падрыхтаванымі да адпору міжнароднаму імпэрыялізму.

ЦК УсеКП(б) праводзіў непрымірымую бальшавіцкую палітыку ў галіне індустрыялізацыі краю. І ў рэзультате гэтай правільнай палітыкі мы маем вялізарнейшыя дасягненьні ў галіне індустрыялізацыі краю. Лёзунг партыі—дагнаць і перагнаць перадавыя капіталістычныя краіны—мы ажыцьцяўляецца на праве. Днепрабуд. Турксіб, Трактарабуд, Аўтабуд і г. д., і г. д. Дзе і які край гісторыі чалавецтва ведаў такія тэмпы разгортваньня прамысловасьці! Мы дасягнулі такіх тэмпаў толькі таму, што наша партыя, пад кіраўніцтвам ЦК, змагла арганізаваць правільнае вырастаньне ўсіх магчымасьцяй, заложаных у сыстэме дыктатуры пралетарыяту. Мы павінны падкрэсьліць, што толькі маючы такі баявы штаб, як наш УсеКП(б) у сусьветным камуністычным руху, у Камуністычным Інтэрнацыяналі, толькі пры кіраўнічым удзеле нашай партыі, на чале з яе ЦК, Камуністычны Інтэрнацыянал даваў сваячасова бязьпішны адпор усім апартуністычным тэчэніям у розных сэкцыях Камінтэрну. Толькі

Ячэйкі КП(б)Б пачалі абгаварэньне тэзісаў XVI зьезду УсеКП(б)

Партыйныя масы цалкам і поўнасьцю ўхваляюць тэзісы

Вакол распрацоўкі перадзьездаўскіх пытаньняў мабілізаваць шырокія партыйныя масы для барацьбы за генэральну лінію партыі, супроць наскокаў на яе справа і „зьлева"

Па ячэйках КП(б)Б Кастрычніцкай арганізацыі (Менск) пачалася распрацоўка тэзісаў да XVI зьезду УсеКП(б). Амаль ва ўсіх ячэйках арганізацыі ўжо распрацаваны тэзісы тав. Якаўлева.

Райком партыі, надаючы вялікую ўвагу прасоўваньню тэзісаў у масы, забясьпечыў усе ячэйкі дакладчыкамі ад райкому. Першыя дні распрацоўкі паказалі, што на сходы зусім слаба прыцягваюцца беспартыйныя рабочыя, што рад партыйцаў слаба падрыхтаваны да распрацоўкі.

Некаторыя партыйныя ячэйкі пачалі ўжо распрацоўваць тэзісы тав. Куйбышава. Сходы партыйных ячэек, на якіх распрацоўваліся тэзісы т. Якаўлева, адпагалосна да іх далучыліся.

***

СМАЛЯВІЧЫ. (Па тэлефону). У трох вясковых парт'ячэйках ужо адбылося абмеркаваньне тэзісаў т. Якаўлева. На адкрытых сходах парт'ячэек, на якіх распрацоўваліся тэзісы, прысутнічалі калгасьнікі, беднякі і серадняк-індывідуалы. Усе пытаньні, якія закрануты тэзісамі, актыўна абмяркоўваліся сходам. Асаблівую зацікаўленасьць выклікаў пункт тэзісаў аб тым, што калгасьнікі - сераднякі зьяўляюцца апорай савецкай улады ў вёсцы.

Тэзісы цалкам і поўнасьцю ўхвалены ўсімі сходамі, якія адбыліся.

***

СЬМІЛАВІЧЫ. (Па тэлефону). На вясковых парт'ячэйках Сьмілавіцкага раёну пачалося абмеркаваньне тэзісаў тав. Якаўлева. У прыватнасьці, асабліва актыўна прайшоў адкрыты сход парт'ячэйкі ў самых Сьмілавічах, на якім прысутнічала каля 250 чал. На 80 проц. сход складаўся з беспартыйных рабочых, саматужнікаў і сялян. Прысутнічалі члены калгасу «Чырвоны Прафінтэрн».

Сход Сьмілавіцкай парт'ячэйкі адпадушна цалкам ухваліў тэзісы.

***

У парткалектыве заводу «Энэргія» распрацоўка тэзісаў да XVI зьезду УсеКП(б) пачалася з 26 мая. Па ўсіх цэхавых ячэйках адбыліся ўжо адкрытыя сходы, на якіх распрацоўваліся тэзісы. На сходах па распрацоўцы зусім мала прысутнічае беспартыйных рабочых. Асабліва гэта датычыць ячэек мэханічнага і ліцейнага цэхаў.

Бюро парткалектыву забясьпечыла распрацоўку тэзісаў камуністымі і беспартыйнымі рабочымі другой і трэцяй зьмены.

Зараз праводзіцца падрыхтоўчая работа па арганізацыі гурткоў для вывучэньня і распрацоўкі матар'ялаў і пастаноў XIII зьезду КП(б)Б і XVI зьезду УсеКП(б).

Ячэйка не дала адпору антыпартыйнаму выступленьню

Распрацоўка тэзісаў да XVI зьезду УсеКП(б) у партыйных ячэйках Касьцюковіцкай партарганізацыі, за выключэньнем 2-3 ячэек, яшчэ не распачалася. Члены партыі і нават ячэйкі не знаёмы з тэзісамі. Райком партыі ня даў дырэктыў ячэйкам аб распрацоўцы тэзісаў.

Гэтымі днямі на партсходзе местачковай ячэйкі КП(б)Б стаяла пытаньне аб распрацоўцы тэзісаў. Што-ж паказаў гэты першы сход на распрацоўцы тэзісаў у Касьцюковіцкай арганізацыі?

На гэтым сходзе выявілася, што большасьць партыйцаў тэзісаў ня чытала, ня гледзячы на тое, што яны больш тыдня таму назад апублікаваны ў друку.

На гэтым сходзе мела месца зусім няправільнае выступленьне камсамольца Брайніна. Ён у сваім выступленьні кажа, што апублікаваныя тэзісы т. Якаўлева не вырашаюць праблемы калгаснага будаўніцтва і г. д. Далей ён сваім выступленьнем патрабаваў, каб партыя адмовілася ад палітычнай работы сярод бядняцка-серадняцкіх мас па падрыхтоўцы іх у калгасы, ад работы па арганізацыі беднаты. Такое выступленьне, бязумоўна, носіць праваапартуністычны характар. Партыйная ячэйка не дала належнага адпору такому выступленьню. Гэты сыгнал павінен мабілізаваць партыйную арганізацыю для барацьбы супроць усялякіх наскокаў на генэральную лінію партыі з боку як правых, так і «левых» апартуністых.

ПАДАРОЖНЫ.

К. МАНГУС

Памяці бальшавіка-чэкістага

Раптоўна памёр стары бальшавік тав Мангус Карл Іванавіч. Тав. Мангус нарадзіўся ў 1885 годзе у батрацкай сям'і Лифляндзкай губ. У 1905 годзе тав. Мангус уступіў у рады РСДРП (бальшавікоў). Да 1914 г. працаваў у абшарнікаў у якасьці батрака і прымаў актыўны ўдзел у партыйнай работе. У 1914 г. быў забраны ў царскую армію, дзе служыў да Кастрычніцкай рэвалюцыі. Будучы ў арміі ўвесь час, і ў асаблівасьці пасьля лютаўскай рэвалюцыі, актыўна ўдзельнічаў у рэвалюцыйнай барацьбе. Пасьля Кастрычніка тав Мангус абіраецца старшынём Валкскага савету, а ў 1919 г. пераходзіць добраахвотна ў рады Чырвонай арміі. З 1920 г. да апошняй гадзіны свайго жыцьця працаваў у органах ВЧК АДПУ на адказных пасадах У апошні час зьяўляўся начальнікам Аршанскага акруговага аддзелу АДПУ. Разам з працаю ў органах ДПУ тав Мангус прымаў увесь час актыўны ўдзел у партыйнай работе, будучы бесьперапынна членам бюро АК КП(б)Б.

Раптоўная, нікім нечаканая сьмерць насьцігла яго калі ён зьбіраўся як делегат прыняць удзел у працы зьезду. У асобе т. Мангуса наша партыя страціла старога бальшавіка-чэкістага, нястомнага барацьбіта за перамогу сацыялізму.

В.

***

Бюро Аршанскага акруговага камітэту КП(б)Б і аршанская дэлегацыя XIII зьезду КП(б)Б з глыбокім жалем паведамляюць аб заўчаснай сьмерці члена бюро Аршанскага акругкому і дэлегата XIII зьезду тав. Мангуса К., якая пасьледвала 30 мая г.г., а 9 гадз. увечары ў гор. Менску.

Бюро Аршанскага АК КП(б)Б і дэлегацыя зьезду.

Да ўвагі мабілізаваных ЦК КП(б)Б у лік „60-ці"

Культпроп ЦК КП(б)Б у другі раз прапануе зьявіцца (пакой № 16 да т. Рогавай) наступным т. т.:

Луцкевіч (Белпайгандаль); Сапожнікаў (ЦК металістых); Сакольскі (Сакр. яч. ЦВК); Вончак (ЦВК); Бандарэнка (Акадэмія Навук); Айзенсон (Наркамфін); Мазур (Наркамасьветы); Якубчык (БДУ); Кісялеў (Мусэтэхнікум); Вядзінчук (Скурсындыкат); Баран (Дзяржплян); Іванчэнка (Наркамфін); Боярь (Дзяржгандаль).

Ухіленьне таварышоў, якія мабілізаваны згодна пастановы Сакратарыяту ЦК, ад яўкі, будзе разглядацца як парушэньне партыйнай дысцыпліны.

Акрамя таго наступныя таварышы атрымалі камандыроўкі, але да гэтага часу не зьявіліся ў рэдакцыі газэт, да якіх яны прымацаваны:

1. Захарава (Наркампрацы); 2. Гінзбург (Белкаапсаюз); 3. Смарчкоў (ВСФК).

Пытаньне аб гэтых таварышох перадаецца ў АКК.

Падрыхтоўка да збору ураджаю

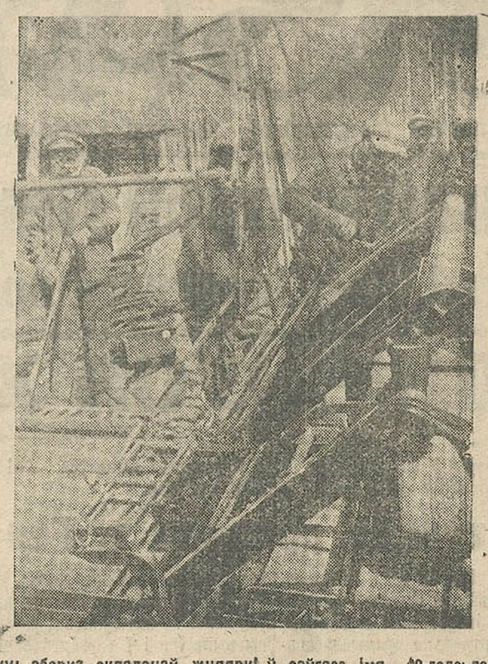

На здымку: зборка складанай жняркі ў саўгасе імя 10-годзьдзя БССР на Мар'іне

Работа сяро жанчын не пераведзена на новыя рэйкі

Прайшло ўжо каля 5-ці месяцаў з часу вынясеньня вышэйшымі парторганамі пастановы аб рэарганізацыі партыйнага апарату. І зараз ужо ёсьць магчымасьць падагуліць некаторую практыку работы сярод жанчын, праведзенай пановаму. Рэарганізацыя партапарату прадугледжвала такую перабудову работы сярод жанчын, пры якой павінна павысіцца парткіраўніцтва і адказнасьць усёй партарганізацыі за правядзеньне гэтай работы. Аднак, мы зараз спатыкаемся з такімі момантамі, якія сьведчаць, што ня ўсюды гэта перабудова сапраўды праведзена, што ёсьць рад партарганізацый, якія не зразумелі сутнасьці і значэньня гэтай рэарганізацыі.

У даным выпадку мы на канкрэтных прыкладах адной з арганізацый хочам паказаць, наколькі яшчэ ня ўсюды здолелі разгарнуць работу сярод жанчын, нават пасьля рэарганізацыі. Такой арганізацыяй зьяўляецца Дубровенская (Аршанскай акругі). Працаўнікі Дубровенскага райкому КП(б)Б лічаць, што рэарганізацыя датычыць толькі вышэйшых парторганаў: ЦК і АК і што ня мае ніякіх адносін да райкомаў. Калі, моў, засталіся ў раёне жанарганізатары, то, значыцца, работа сярод жанчын павінна ісьці па-старому. Калі ў аднаго члена бюро райкому спыталі аб выніках рэарганізацыі і рабоце сярод жанчын пасьля яе, то ён адказаў: «Бачыце, у нас-жа ў райкоме той самы апарат, які быў і раней». Зразумела, пры такім разуменьні задач, якія ставіла перад сабою рэарганізацыя, ніякай работы быць не магло.

У Дуброўне за кароткі пэрыяд зьмянілася некалькі жанарганізатараў, а работа ад гэтага не палепшылася, а наадварот, пагоршылася, бо па-ранейшаму яна ўсёй сваёй цяжкасьцю ўскладаецца на райжанарганізатара, а пізавыя зьвенькі партарганізацыі, як і раней, не адчуваюць адказнасьці за работу сярод жанчын. З гэтае прычыны дэлегацкія сходы на ўсім раёне не працуюць: дэлегацкі сход у калгасе Барсукі разваліўся, бо ня быў забясьпечан партыйным кіраўніцтвам Не вядзецца работа і сярод батрацка-бядняцкай часткі жанчын на вёсцы. Таму батрачкі і бяднячкі не згуртаваны вакол задач партыі, ня ўзьнята іх клясавая сьвядомасьць.

Таксама няма пералому і ў галіне культурна - бытавога абслугоўваньня жанчын раённымі савецкімі і грамадзкімі арганізацыямі. Раённае бытавое камісіі пры РВК няма. Па арганізацыі-ж ясьляй працуе, нават выконвае ўсю тэхнічную работу (абсталяваньне, падбор памяшканьняў, пэрсаналу і інш.) жанорг.

Ня лепшая справа і на Дубровенскай фабрыцы. Там таксама няма аднаведнага пералому ў парткіраўніцтве работай сярод работніц. Пасьля рэарганізацыі работы ў парткалектыве фабрыкі ліквідавалі платную адзінку жанарганізатара, а стварылі сэктары па работе сярод жанчын пры цэх'ячэйках. Сэктар складаецца з аднаго чалавека, г. зн. з таго-ж самага жанорга. На гэтым з «рэарганізацыяй» у парткалектыве фабрыкі і скончылі, а работа, яе зьмест, так і засталіся па-старому.

На фабрыцы сярод кіруючых работнікаў няма выразнага разуменьня таго, як весьці работу сярод жанчын пасьля рэарганізацыі. Аб гэтым выразна гаворыць плян работы сярод жанчын, складзены ячэйкай ткацкага цэху У гэтым пляне аснoўныя пункты вельмі агульныя, ня маюць нічога ў сваім зьместе канкрэтнага. У пляне намечана праводзіць адзін раз у шэсьць тыдняў сходы работніц фабрыкі. А якія пытаньні на іх ставіць і ці мэтазгодна іх склікаць—невядома. Бо на фабрыцы з 1.000 рабочых — 700 работніц і яны заўсёды прысутнічаюць на агульных сходах рабочых. Па-другое, калі бытавая праца ўскладаецца на жанарганізатара, то што будзе рабіць сацыяльна-бытавы сэктар фабкому?

Па ўсіх гэтых пытаньнях у пляне няма выразнасьці а яе трэба было-б унесьці.

На фабрыцы неабходна работу дыфэрэнцыяваць, неабходна прыстасоўваць яе да паасобных груп работы, бо ёсьць на фабрыцы адсталыя жанчыны, якія не разумеюць задач, што стаяць перад рабочымі на прадпрыемстве. Гэта становішча са складам работніц пры правядзеньні ўсёй работы трэба ўлічваць.

Паказаныя недахопы ў рабоце Дубровенскай арганізацыі характэрны і для раду другіх партарганізацый, бо ёсьць сыгналы аб гэтым-жа самым і з іншых раёнаў і прадпрыемстваў. Гэтыя адмоўныя зьявішчы трэба рашуча ліквідаваць, дабіўшыся сапраўднай перабудовы работы сярод жанчын, на аснове пастаноў партыі.

Для гэтага неабходна, асабліва зараз, у сувязі з работамі XIII зьезду КП(б)Б, шырока абмеркаваць пытаньне аб рабоце сярод жанчын у новых умовах. Бо калі ў адносінах да вёскі мы маем больш-менш выразнасьць, то пытаньне аб працы сярод работніц патрабуе дэтальнай распрацоўкі ў нізавых партарганізацыях.

Наша думка, што ў першую чаргу гэту работу сярод жанчын трэба праводзіць не паогул а ўлічваючы канкрэтныя ўмовы і асаблівасьці кожнага прадпрыемства. У першую чаргу трэба ахапіць асобнай работай адсталыя пласты і групы работніц, якія толькі што ўліліся на вытворчасьць. Тут, бязумоўна, значнае месца павінны заняць дэлегацкія сходы, якія павінны дапамагаць і садзейнічаць клясаваму і вытворчаму выхаваньню гэтых груп работніц, мабілізуючы іх актыўнасьць на выкананьне прамфінпляну і ўздым вытворчасьці. Другім важнейшым момантам зьяўляецца работа з актывам работніц. Яна павінна весьціся сыстэматычна як партарганізацыяй, так і прафсаюзамі Асобную работу трэба весьці і па падрыхтоўцы ўдарніц у партыю, бо па гэтым вучастку мы значна адстаем. Бытавой, вытворчай і культурнай работе трэба аддаць больш увагі, трэба лепш кіраваць работай аднаведных сэктараў. Сацыяльна-бытавы сэктар павінен займацца пытаньнем быту работніц (ясьлі, сады, дзіцячыя пакоі), вытворчы — кваліфікацыяй работніц і прыцягненьнем іх да рацыяналізатарскіх мерапрыемстваў, культурны сэктар — вучобай і ліквідацыяй няпісьменнасьці сярод работніц

На вёсцы асноўным момантам зьяўляецца павышэньне адказнасьці партарганізацый за правядзеньне работы сярод жанчын, актывізацыя работы дэлегацкіх сходаў у пытаньнях калектывізацыі і барацьбы з кулацтвам, наладжаньне сыстэматычнай работы з жанчынамі ў групах беднаты і ў калгасах, правядзеньне работы з актывам савецкімі і грамадзкімі арганізацыямі.

Усе гэтыя закранутыя пытаньні работы сярод жанчын павінны знайсьці шырокі абмен практыкай і абгаварэньне на старонках нашага друку

Г. РАГАЗІНІКАВА.

Прамысловасьць і сельская гаспадарка Віцебшчыны да XIII зьезду КП(б)Б

(Да вынікаў VI Віцебскай акрпартканфэрэнцыі)

Віцебская VI акруговая партыйная канфэрэнцыя, якая гэтымі днямі скончыла свае работы на аснове шырока разгорнутай самакрытыкі, адзначыла рад недахопаў, якія мелі месца за мінулы пэрыяд паміж XII і XIII зьездамі КП(б)Б на асобных вучастках будаўніцтва ў Віцебшчыне.

Разам з гэтым канфэрэнцыя канстатавала рад вельмі значных дасягненьняў, якія сьведчаць аб пасьпяховым разгортваньні сацыялістычнага будаўніцтва ў акрузе.

За мінулы пэрыяд рабочая кляса Віцебшчыны вырасла на 44 проц., у аднаведнасьці з гэтым разьвілася і сама прамысловасьць, яе вытворчасьць і выпрацоўка. Аб тэмпах гэтага росту сьведчаць наступныя некаторыя даныя: выпрацоўка рэспубліканскай прамысловасьці на бягучы 1929-30 год павялічваецца ў параўнаньні з выпрацоўкай за 1928-29 год, прыкладна, на 45 проц. За пэрыяд паміж XII і XIII зьездамі пушчана ў ход многа цэхаў, агрэгатаў і варштатаў, якія ўзмацнілі базу далейшага сацыялістычнага разьвіцьця акругі.

Пачата і ўжо набліжаецца да канца будаўніцтва буйных прадпрыемстваў (алейня, швэйная і панчошная фабрыкі), якія ўбяруць у сябе новыя тысячы новых рабочых.

Аб узмоцненым руху ўперад па шляху сацыялістычнага будаўніцтва сьведчаць таксама даныя аб выкананьні прамфінпляну прадпрыемствамі Віцебшчыны. Па буйнейшых прадпрыемствах рэспубліканскай прамысловасьці выпрацоўка ў першым паўгодзьдзі бягучага году перавысіла аднаведнае выкананьне прамфінпляну ў першым паўгодзьдзі 1928-29 году амаль на 70 проц.

Канстатуючы гэтыя бясспрэчныя посьпехі, неабходна, аднак, разам з гэтым адзначыць цэлы рад прарываў, на задачы зьнішчэньня якіх партыйная канфэрэнцыя мабілізавала ўсю актыўнасьць рабочых мас, выявіўшы новыя крыніцы энэргіі, выклікаўшы новы пад'ём творчага энтузіязму.

Усё гэта надае ўпэўненасьць, што прарывы, якія ёсьць у галіне выкананьня прамысловых заданьняў, будуць зьнішчаны і прамысловасьць акругі выканае ўсе ўзложаныя на яе задачы, усямерна дапамагаючы выкананьню пяцігодкі за чатыры гады.

Асаблівасьці сельскай гаспадаркі Віцебшчыны, хутарская спадчына Сталыпінщыны, «усугубленая» «прышчэпаўшчынай» рабілі надта цяжкім працэс калектывізацыі і тэхнічную рэканструкцыю сельскай гаспадаркі акругі.

Усё-ж і ў гэтых адносінах VI акруговая партканфэрэнцыя мела магчымасьць канстатаваць наяўнасьць значных посьпехаў. Разьмеры калектывізацыі ў даны момант дасягнулі 14,5 проц., супроць 4,2 проц. на 1-е кастрычніка бягучага году.

Аднак, побач з гэтымі посьпехамі канфэрэнцыя паказала на цэлы рад правалаў у гэтай галіне, якія зьявіліся вынікам перагібаў і адміністраваньня з боку раду партыйных ячэек і асобных працаўнікоў.

Гэтыя перагібы прышынялі пасьпяховую калектывізацыю і выклікалі адліў большай часткі сераднякоў з калгасаў. Кіруючыя органы Віцебшчыны дапусьцілі некаторую маруднасьць у адносінах зьнішчэньня гэтых недапушчальных зьявішч, якія супярэчаць генэральнай лініі нашай партыі.

Канфэрэнцыя мела магчымасьць канстасаваць, што сваячасова ўзьнятая ЦК барацьба з перагібамі і адміністраваньнем, практычная работа арганізацыі па выпраўленьні дапушчаных памылак і перагібаў дала магчымасьць хутка зьнішчыць са шляху калектывізацыі ўсё тое, што перашкаджала нармальнаму яе разьвіцьцю, усё тое, што пагражала парушэньню саюзу паміж рабочай клясай і беднатой з серадняком.

Упцер-прышыбеевы, напрыклад, Гарадоцкія, якія насаджвалі калгасы, праводзілі «месячнік калектывізацыі» і г. д., былі зьняты з работы, як няздольныя праводзіць лінію партыі.

Партыйная арганізацыя сваячасова дала рашучы адпор правым апартуністым і «левым» загібшчыкам, якія жадалі адказнасьць за свае памылкі і перагібы пераваліць на партыйнае кіраўніцтва.

Веснавая сяўба, ня гледзячы на рад труднасьцяй, праходзіць параўнальна пасьпяхова, пасылае ўпэўненасьць, што асноўныя задачы бальшавіцкай сяўбы бягучай вясны па Віцебшчыне будуць выкананы.

Далейшыя шляхі рэканструкцыі сельскай гаспадаркі Віцебшчыны ляжаць у напрамку спэцыялізацыі акругі, як ільнаводна-жывёлагадоўчай, у напрамку будаўніцтва буйной сельска-гаспадарчай індустрыі і разьвіцьця здабываючай прамысловасьці, якая базуецца на мясцовым сырцы, што знаходзіцца ў нетрах акругі (торф і г. д.).

На жаль, да гэтага часу на гэтыя асноўныя праблемы сацыялістычнай рэканструкцыі акругі не зварачалася выстарчальнай увагі.

Сельская гаспадарка не спэцыялізавалася ў асноўных напрамках, вызначаных усімі прыроднымі і эканамічнымі ўмовамі акругі.

Гэта прывяло да заняпаду ролі акругі па асноўных галінах яе сельскай гаспадаркі. Віцебшчына, напрыклад, да рэвалюцыі ў ільнярстве займала пятае месца ў Расіі. Цяперашняя Віцебская округа далёка адышла ад гэтай пазыцыі. Тое-ж самае здарылася і па лініі жывёлагадоўлі. У акрузе.

Палітычнае і гаспадарчае значэньне гэтай задачы да гэтага часу на Віцебшчыне слаба ўлічваецца. Да гэтай справы ў раёнах адносіліся пасыўна. Аб гэтым сьведчыць хаця-б такі факт, як зрыў месячніка жывёлагадоўлі ў акрузе.

У надавычай зачатковым стане знаходзіцца с.-г. індустрыялізацыя Віцебшчыны. У акрузе няма, напрыклад, ніводнага ільнаапрацоўчага заводу. Пачатая пабудова аднаго заводу, але на водпцэнтральных устаноў ён будуецца ўжо 3-ці год і невядома, калі будаўніцтва яго будзе скончана.

Трэба адзначыць, што праблема спэцыялізацыі сельскай гаспадаркі Віцебшчыны і яе індустрыялізацыі не заваявалі яшчэ належнай увагі з боку цэнтральных савецкіх і гаспадарчых устаноў.

Канфэрэнцыя актывізавала ўвагу партарганізацыі на гэтых важнейшых палітычна-эканамічных задачах сацыялістычнага будаўніцтва ў акрузе, вызначыўшы канкрэтныя шляхі іх ажыцьцяўленьня.

Да XIII зьезду КП(б)Б Віцебская арганізацыя прыходзіць з актывам значных дасягненьняў, з поўным разуменьнем тых недахопаў і прарываў, ад зьнішчэньне якіх павінна быць у далейшым зьвернута ўся ўвага арганізацый і рабочых мас акругі, і з ясным усьведамленьнем новых задач, якія ўзмацняюць базу сацыялістычнай рэканструкцыі акругі.

Арганізацыя ўпэўнена, што пад неаслабным кіраўніцтвам ЦК яна з гэтымі задачамі справіцца, няўхільна і надалей праводзячы генэральную лінію партыі.

Я. ПАЙКІН.

СЬМІЛАВІЦКІ РАЁН УСЬЛЕД ЗА КАПЫЛЕМ СКОНЧЫЎ СЯЎБУ

Зрух у сяўбе на Аршаншчыне

Пасеўная плошча пашырана на 15%

СЬМІЛАВІЧЫ. (Па тэлефону). 29 мая Сьмілавіцкі раён скончыў сяўбу. Веснавы пасеўны плян выкананы на 100 проц., як калгасамі, так і індывідуальным сэктарам. Яравы клін у раёне пашыраны на 15 проц.

Становішча палепшылася

Сыгнал аб небясьпецы на пасеўным фронце ў Аршаншчыне, які быў даны «Зьвяздой» і маскоўскім друкам, зрабіў пэўны ўплыў. Акруговыя зямельныя работнікі адразу-ж паслалі сваіх прадстаўнікоў на месцы. Жорсткая крытыка недахопаў сяўбы ў друку і барацьба з перагібамі дапамагалі выправіць становішча. Аб гэтым сьведчыць хаця-б той факт, што на 25 мая ўся округа ў цэлым выканала пасеўны плян на 61,2 проц. Значна падцягнуліся індывідуальнікі, якія зьяўляліся самым слабым вучасткам пасеўнага фронту ў акрузе. На 25 мая яны далі 60,1 проц. пляну. Як паведамлялася, па 10 мая округа ў цэлым дала толькі 16,2 проц. пляну (калгасы—21,9 проц., а індывідуальнікі—15,3 проц.).

Пералом у індывідуальным сэктары тлумачыцца, галоўным чынам, ліквідацыяй скрыўленьняў у галіне зямляўпарадкаваньня. На 10 мая ў акрузе налічвалася 1.112 індывідуальных гаспадарак, якія ня прыступілі да сяўбы. На 20 мая гэтая колькасьць зьнізілася да 477. На 25 мая няма яшчэ дакладных вестак, але ёсьць падставы меркаваць, што і апошняя лічба за мінулую дэкаду яшчэ больш зьменшылася.

Аднак, у некаторых раёнах і на сённешні дзень ня ўсе індывідуальныя гаспадаркі прыступілі да сяўбы. Частковa гэта тлумачыцца тым, што ў пэўных сельсаветах скрыўленьні яшчэ не ліквідаваны.

Мясцовыя арганізацыі не павінны супакоіцца па дасягнутых посьпехах, рашуча працягваць барацьбу з перагібамі і выпраўляць дапушчаныя скрыўленьні. Адначасова трэба прыняць меры, каб правільна адведзены індывідуальным гаспадаркам яравы клін не застаўся незасеяным у выпадку, калі той ці іншы індывідуальнік не апрануе яго.

В.

Колькі-ж закан-трактавана?

МАЗЫР. Кантрактацыя ў Мазырчыне напярэдадні поўнага зрыву. Выкананьне пляну па паасобных відах культур складае ад 8 да 40 проц. Асабліва дрэнна ідзе кантрактацыя бульбы, тэхнічных культур, махоркі.

З боку акрпаляводсаюзу, садсаюзу і іншых відаў каапэрацыі не аддаецца патрэбная ўвага пытаньням кантрактацыі. Грамадзкая ўвага таксама не мабілізавана.

Цікава, што ў самым Мазыры нельга выявіць дакладна, колькі фактычна закантрактавана па розных культурах.

М. В.

Скарыстаць спажывецкую каапэрацыю

У радзе округ пры рэарганізацыі сістэмы сельска-гаспадарчай каапэрацыі раённыя ўстаноў не ўдзялялі пінка увагі арганізацыі першапачатковых вытворчых аб'яднаньняў. Вынікам гэтага зьявілася тое, што пасьля адліву з калгасаў індывідуальны сэктар застаўся амаль што зусім неабслугоўваемым.

Сялянам прыходзіцца езьдзіць на плуг, насеньне і інш. у райкалгасаццы за 30-35 вёрст ад свае вёскі. Гэта, зразумела, зусім непармальна і адбіваецца на рэалізацыі сродкаў вытворчасьці.

Пакуль ня скончылася пасеўная кампанія і не арганізаваны першапачатковыя вытворчыя т-вы, мэтазгодна было-б, каб Белпаляводсаюз дагаварыўся з Белкаапсаюзам аб арганізацыі прасоўваньня сродкаў вытворчасьці праз спажывецкую сетку.

Л.

Барацьба супроць апартунізму ў пэрыяд паміж XV і XVI зьездамі УсеКП(б)*)

Партыя змагалася ў пэрыяд паміж XV і XVI зьездамі самым рашучым чынам супроць апартуністычных скажэньняў на практыцы, якія прымалі і прымаюць самыя рознастайныя формы. Правыя апартуністыя скрозь пальцы гляделі, напрыклад, на змычку з прыватнікам, а часамі і патуралі ёй. Праваапартуністычныя скажэньні фінансаваньнявага апарату, скажэньне клясавай лініі ў разьмеркаваньні крэдытаў, машын і інш. былі простым рэзультатам уплыву буржуазных і дрбона-буржуазных элемэнтаў на асобныя праслойкі нашых партыйцаў у гаспадарчых органах. Сюды-ж адносіцца супраціўленьне правядзеньню 7-гадзіннага рабочага дня, пярэваньні супроць бесьперапынкі, самастрахоўка пры складаньні пляну капітальнага будаўніцтва з арыентоўкай на мінімальныя праграмы, абарона тэорыі «аб'ектыўных умоў», нібы перашкаджаючых выкананьню пяцігадовага пляну, адмаўленьне або спакойныя адносіны да сацыялістычнага спаборніцтва, пагардлівыя адносіны да падрыхтоўкі новых кадраў і да вылучэньства, коснасьць у адносінах скарачэньня дзяржапарату і г. д., і г. д.

Вядома, партыі прыходзіцца змагацца і тут на два фронты: змагацца і супроць зьявішч процілеглага парадку, калі прыхільнікі максымалісцкіх праграм ня ўлічваюць рэальных магчымасьцяй будаўніцтва і тым самым ствараюць дадатковыя труднасьці ў справе сацыялістычнага будаўніцтва.

У галіне сельскай гаспадаркі партыя змагалася рашуча з праваапартуністычнымі спробамі затрымаць рост калектыўных гаспадарак, са спробамі падмены сацыялістычнага будаўніцтва — будаўніцтвам індывідуальнай хутарской гаспадаркі. Мы мелі, напрыклад, у Ніжгародзкай губэрні, у Гарадзецкім павеце спробы абвясьціць агранэп, прычым загадчык эканамаддзелам арпляну губземуправы Мінькоў так «тэарэтычна» ўгрунтоўваў плян агранэпу:

«Партыйныя органы робяць простую памылку, супроць эканомікі ідуць... Усюды, дзе выскоча разьвіта прамысловасьць, стварацца пустка, сельская гаспадарка нічога ня робіць... Таму я лічу, што ў пэўных раёнах трэба выкінуць прынцыпы агранамічнага нэпу. Калі быў абвешчан нэп, камуністы былі зьдзіўлены і калі-б аб гэтым гаварыць да яго абвяшчэньня, то абвінавачвалі-б у контр-рэвалюцыі. — я, вядома, і не гаварыў тады. Цяпер я гэту рэч аб агранэпе прадумаў і лічу, што няма нічога страшнага ў межах некаторых раёнаў высунуць прынцыпы агранэпу, што канкрэтна вылявіцца ў адрубох»... («Правда», 23 жніўня 1929 году).

Такія-ж спробы насаджэньня хутарской гаспадаркі мы мелі і ў іншых абласьцях — па Украіне, у Беларусі. Гэтыя скажэньні партыйнай лініі былі паглыблены тым, што ў радзе зямельных органаў цьвёрда засела шкодніцкая арганізацыя, выкрытая толькі ў 1930 годзе. Шкоднікі выкарысталі праваапартуністычны ўхіл у сваіх мэтах, у мэтах згортваньня сацыялістычнага будаўніцтва, у мэтах узмацненьня капіталістычнага сэктару.

Апартунізм на практыцы зьвязваецца ва многіх выпадках з простым «зрастаньнем» асобных членаў партыі з кулацкімі або блізкімі да іх элемэнтамі, з пераражаньнем паасобных камуністых. Апартуністыя такога тыпу часта суб'ектыўна лічаць сябе прыхільнікамі лініі партыі. Тым небясьпечнай тая «нутраны», стыхійны, не ўсьвядомлены часамі, але ад гэтага ня менш шкодны апартунізм. Ён і ў гэтым выпадку не перастае быць правым ухілам. Апартунізм на практыцы мае яшчэ вытарчальныя карэньні ў дробна-буржуазных умовах краіны, ва ўмовах, калі капіталістычныя элемэнты выкарыстоўваюць усе спосабы прыстасаваньня, усе сродкі, каб выкруціцца, ашукаць пільнасьць пралезьці нават у самую маленькую шчыліну. Трэба мець на ўвазе, што капіталізм супраціўляецца, ня толькі больш-менш адкрыта абвастраючы барацьбу, але і імкнучыся замаскавацца і такім чынам адвесьці ўдары. У гэтай абстаноўцы асабліва шкодзен апартуністы на практыцы, робячыся агентурай клясавага ворага.

***

Восень і вясна 1930 году зьвязаны з вялізарным ажыўленьнем калгаснага руху. 6-га студзеня 1930 году апублікавана пастанова ЦК УсеКП(б) «Аб тэмпе калектывізацыі і мерах дапамогі дзяржавы калгаснаму будаўніцтву», у якой ЦК паставіў задачу больш хуткага ажыцьцяўленьня калектывізацыі, чым гэта было намечана раней і ў пяцігодцы і ў кантрольных лічбах на 1929-30 год. Ня гледзячы на тое, што ў гэтай-жа пастанове былі даны прыкладныя тэрміны стварэньня раёнаў суцэльнай калектывізацыі з улікам усіх асаблівасьцяй асобных абласьцей і раёнаў, цэлы рад мясцовых партыйных арганізацый не прынялі пад увагу гэтых указаньняў ЦК і паставілі сабе задачу ужо вясной 1930 году закончыць калектывізацыю. Так, напрыклад, бюро МК на пасяджэньні 18-га лютага 1930 году прымае пастанову: «У сувязі з тым, што ў працэсе весны [illegible] задачай [illegible] Да гэтай справы навой пасеўнай кампаніі суцэльная калектывізацыя ў вобласьці ў асноўным будзе закончана, даручыць т.т. Зайцаву, Позьнякаву, Акапян і Коган з прыцягненьнем зацікаўленых таварышоў да 8-га сакавіка вывучыць усе пытаньні партыйнай, савецкай, каапэрацыйнай і г. д. работы, выцякаючыя з факту суцэльнай калектывізацыі вобласьці і патрабуючыя свайго неадкладнага вырашэньня»...

Пачалося тое «головокружение от успехов», супроць якога так рашучa павінен быў выступіць ЦК, апублікаваўшы артыкулы т. Сталіна і ўхваляючы рад пастаноў для выпраўленьня дапушчаных памылак. Ня гледзячы на тое, што лёзунг ЦК аб ліквідацыі кулацтва, як клясы, быў дан у зусім ясным і дакладным выглядзе, пленум МК 26-28 сакавіка ўхваліе пастанову, у якой сказана, што «перад усёй партыяй і Маскоўскай абласной арганізацыяй стаіць, як адзіная, высунутая ЦК палітычная задача ліквідацыі кулацтва і новай буржуазіі ў цэлым, як клясы, у савецкай дзяржаве». Праз некалькі дзён МК і МКК вымушаны былі прызнаць гэту памылку, бо ЦК ня высоўваў задачы для цяперашняга пэрыяду «ліквідацыі новай буржуазіі ў цэлым, як клясы» і гутарка ішла аб ліквідацыі кулацтва, як клясы, у раёнах суцэльнай калектывізацыі. Тав. Сталін прымушан быў вытлумачыць суадносіны паміж гэтымі двума лёзунгамі—ліквідацыі кулацтва, як клясы, у раёнах суцэльнай калектывізацыі і абмежаваньня, выцісканьня кулака ў раёнах, дзе няма суцэльнай калектывізацыі. Ён вытлумачыў (у адказе сьвярдлоўцам), што другі лёзунг зьяўляецца дапаможным, але, што гэта зусім ня значыць, што можна падмяніць лёзунг абмежаваньня і выцісканьня кулацтва ў раёнах, дзе няма суцэльнай калектывізацыі, лёзунгам неадкладнай ліквідацыі кулацтва, як клясы.

Пры гэтым многія партыйныя арганізацыі захапіліся раскулачваньнем там, дзе ня было нічога зроблена для таго, каб калектывізаваць вёску, для таго, каб вытлумачыць задачы партыі ў галіне калектыв[illegible] Задача калектывізацыі ў цэлым [illegible] была заменена задачай [illegible] Да гэтай справы пасьпяшыліся прымазацца сям-там проста варожыя партыі элементы для таго, каб настроіць серадняка супроць партыі, супроць савецкае ўлады. Цэлы рад самых грубых скажэньняў быў дапушчан у справе выкананьня важнейшай дырэктывы партыі, у адносінах да калектывізацыі. Тав. Сталін павінен быў па даручэньні ЦК у «Адказе таварышом-калгасьнікам» і ў артыкуле «Галавакружэньне ад посьпехаў» рэзка стукнуць па тых, хто сваімі памылкамі зрываў справу калектывізацыі.

Такія-ж памылкі, якія дапусьціла Маскоўская арганізацыя, дапусьціў і цэлы рад іншых арганізацый. Сям-там загаварылі і аб ліквідацыі нэпа і наогул па пытаньні аб нэпе. Мы атрымалі ў радзе органаў друку даволі стракатае разгалосьсе.

Яшчэ раней, на канфэрэнцыі аграрнікаў-марксыстых 27-га сьнежня 1929 году т. Сталін у пытаньні аб аграрнай палітыцы ў СССР выступіў з крытыкай цэлага раду апартуністычных тэорый, як тэорыя роўнавагі, «тэорыя самацёку» ў сацыялістычным будаўніцтве, тэорыя «ўстойлівасьці дробнай сялянскай гаспадаркі», — супроць няправільных тэорый аб прыродзе калг

ЛІСТОК РАБОЧА-СЯЛЯНСКАЙ ІНСПЭКЦЫІ

ГЭРОІ БЮРАКРАТЫЗМУ І ЦЯГАНІНЫ

Ачышчаны ад бюракратаў і чужых элемэнтаў апарат Наркамгандлю здолее змагацца за баявыя тэмпы сацыялістычнага будаўніцтва

Папярэднія вынікі праверкі апарату Наркамгандлю

Праверка апарату Наркамгандлю заканчена. Пры абмеркаваньні вынікаў праверкі на агульным сходзе супрацоўнікаў Наркамгандлю і гандлёва - кааперативных установаў, у спрэчках ніхто не спрэчыў супроць выводаў, зробленых камісіяй. Але некаторыя супрацоўнікі Наркамгандлю, згаджаючыся з выводамі, рабілі спробу зваліць віну на іншых, а аб'ектыўныя прычыны і наводзілі тое, што іх «блытаў Наркамгандаль СССР». Бязумоўна, такія спробы нішто іншае, як нежаданьне прызнаць свае памылкі і зьняць з сябе адказнасьць за дрэнную пастаноўку работы Наркамгандлю. Зусім забываюцца пра тое, што сыстэма залежыць ад арганізацыйнай работы апарату і ад людзей, а ад аб'ектыўных прычын.

У часе працы камісіі выяўлена зусім дакладна, што з боку большасьці супрацоўнікаў Наркамгандлю ня было праяўлена жаданьне ўскрыць свае памылкі, дапамагчы камісіі выправіць недамерныемствы па перабудове работы апарату — ад чыста апаратных функцый да плянавага абмеркаваньня паміж горадам і вёскай.

Асноўныя недахопы апарату Наркамгандлю заключаюцца ў наступным:

1) апарат не перабудаваўся і не прыстасаваў сваёй працы да выкананьня пастаўленых перад ім задач;

2) слабое рабочае і партыйнае ядро апарату, а адсюль адсутнасьць клясавай чуласьці, неразуменьне палітычных задач і ўраду некаторымі супрацоўнікамі, якія займаюць адказныя пасады, роль і галавацяпскія, палітычнашкодныя дырэктывы, як абагульваньне прыбытку, забарона продажу прадуктаў сялянамі, што па сутнасьці прывяло да разьбурэньня рынкаў у некаторых мясцовасьцях БССР;

3) адсутнасьць выразнасьці пры разьмеркаваньні абавязкаў і работы паміж асобнымі групамі і адказнасьці асобных кіраўнікоў груп за сваю працу;

4) невызначэньне правоў і абавязкаў Наркамгандлю і адсутнасьць жывога кіраўніцтва імі — зводзіла іх работу да дробязнай, а часамі да шкодных дырэктыў і ліквідацыі кааперацыі і інш.;

5) выкананьне дырэктыў вышэйшых органаў і праверка сваіх пастаноў у Наркамгандлі зусім адсутнічае. Можна ня ведаць цэлы рад прыкладаў, калі важнейшыя дырэктывы ўрадовых органаў не выконваліся зусім, або выконваліся з значным спазьненьнем.

Такоеж работу апарату Наркамгандлю ня карэнным чынам перабудаваць, бо, каб кожны кіраўнік групы ня адказнасьць за сваю працу і не хаваўся за плечы наркома і шматлікіх бюракратычных міжведамственых нарадаў, чаго інакш, як перастрахоўкай, ня будзе, патрэбна правесьці ў жыцьцё пастанову XVI парт. канфэрэнцыі, якая дала цьвёрдую і выразную дырэктыву ў гэтым пытаньні і, відаць, незразумелую ні кіраўніцтву Наркамгандлю, ні супрацоўнікам.

Бюракратызм у Наркамгандлі існаваў яшчэ, што яго работа да гэтага часу ня была ўзята пад кантроль рабочых мас. Змакрытыка ўнутры апарату адсутнічае. За ўвесь год у насьцянной газэце ня артыкулаў, якія-б высьвятлялі недахопы ў пастаноўцы работы наогул і галавацяпствы паасобных працаўнікоў. Адсюль неабходна зрабіць вывад, што на далейшы час Наркамгандаль павінны на абгаварэньне рабочых сходаў нежнешьня свае мерапрыемствы.

Старшыня камісіі па праверцы і чыстцы апарату Наркамгандлю КУДЗЕЛЬКА.

Экспарт і імпарт—без кіраўніцтва

Аб значэньні экспарту для народнай гаспадаркі краіны гаварыць ня прыходзіцца. Здавалася-б, што на гэтае сур'ёзнае пытаньне Наркамгандлю трэба было зьвярнуць максымум увагі. Між тым, брыгады па праверцы работы Наркамгандлю выявілі рад вялікіх недахопаў, якія ні ў якім разе не маглі спрыяць разьвіцьцю экспарту па БССР.

Экспартны плян недастаткова ўвязан з загатоўчымі плянамі. Экспартная група ўнутры Наркамгандлю адарвана ад яго загатоўчых груп. Па сутнасьці экспартная група зьяўлялася ня кіруючай, якая павінна была кіраваць экспартуючымі арганізацыямі, а тэхнічнай фіксуючай становішча экспарту.

Пры наяўнасьці вялікай колькасьці зусім непатрэбных нарад па пытаньнях ня сур'ёзных, экспартны плян БССР не абмяркоўваўся кіруючымі асноўнымі працаўнікамі наркамату. Адгэтуль недастаткова ўвязка гэтага пляну з іншымі апэрацыйнымі плянамі Наркамгандлю.

Пытаньням выяўленьня новых відаў экспарту і пашырэньня існуючага экспарту не ўдзялялася дастаткова увагі як з боку Наркамгандлю, так і з боку экспартуючых арганізацый.

Навуковыя сілы і навуковыя ўстановы БССР, да пытаньняў выяўленьня новых відаў экспарту ня прыцягнуты. Гэта тлумачыцца тым, што ў Наркамгандлі адсутнічала плянавая работа.

Асобна належыць адзначыць адсутнасьць якой-бы там ні было фактычнай праверкі работы экспартуючых арганізацый за ўвесь час існаваньня Наркамгандлю. Гэта зусім недапушчальна, калі ўлічыць, што экспартуючыя арганізацыі працуюць ня добра.

Наркамгандлю не займаўся зусім пытаньнем зьніжэньня выдаткаў па экспарце, а гэта асноўная работа Наркамгандлю, як плянуючага органу. Сац. спаборніцтва па экспартным пляне разгорнута ня было. Грамадзкая думка вакол экспарту недастаткова мабілізавана.

Усё гэта сьведчыць аб тым, што кіраўніцтва экспартнай працай з боку Наркамгандлю пастаўлена кепска.

Яшчэ горшая справа з імпартам.

Уся роля Наркамгандлю зводзілася да пісаньня папер. Ніякага плянаваньня імпарту як з боку Наркамгандлю, і з боку Дзяржпляну ня было. Як Наркамгандаль, так і Дзяржплян штампавалі заяўкі ведамстваў па імпарце бяз усякай праверкі гэтых заявак, вывучэньня іх з боку мэтазгоднасьці гэтага імпарту.

Пры гэтым трэба адзначыць, што пры існуючай сыстэме імпартнай работы арганізацыі (ВСНГ) падаюць свае заяўкі на імпарт раней, чым імі складаюцца прамфінпляны. Пры такім становішчы цяжка сапраўды выявіць мэтазгоднасьць імпарту, першачарговасьць яго. Трэба сказаць, што ў БССР пры зацьвярджэньні імпартных заявак, зусім не выяўляюцца магчымасьці разьмеркаваньня гэтага імпарту па саюзнай прамысловасьці.

Апэрацыйнай арганізацыяй па імпарце зьяўляецца Дзяржгандбел. І вось Наркамгандаль за ўвесь час не праравізаваў гэту арганізацыю. Наркамгандаль ні разу не праверыў мэтазгоднае скарыстаньне імпартнага абсталяваньня, хаця-б па гандлёвай і кааперацыйнай сыстэме.

С.

«Устанаўленьне выразнага разьмеркаваньня работ паміж выканаўцамі і адказнасьці кожнага з органаў і кожнай са ставчых на любой савецкай пасадзе асоб за выкананьне пэўных заданьняў і практычных работ, зьяўляецца адным з самых важных умоў палепшэньня работы апарату і забесьпячэньня сапраўднай магчымасьці праверкі выкананьня. Павінна быць рашуча пакончана з маючай да гэтага часу надзвычайна шырокае распаўсюджаньне падменай вырашэньняў пытаньняў у межах сваіх праў і абавязкаў адпаведным органам і ўнутры органу адпаведным выканаўцам—рашэньнямі шматлікіх безадказных як міжведамственых, так і ўнутрыведамственых камісій, паколькі такі мэтад вырашэньня пытаньняў кіраўніцтва не толькі не зьяўляецца спосабам уцягненьня шырокіх рабочых мас у кіраўніцтва, але і перашкаджае яму, стварачы, шляхам узаемнай пераатрахоўкі працаўнікоў дзяржаўнага апарату, паўнейшую іх безадказнасьць, робячы апарат недаступным кантролю шырокіх мас, зьні шчаючы, якую-б там ні было магчымасьць сапраўднай праверкі выкананьня. Неабходна «бязьлітасная барацьба супроць пануючай расплыўлівасьці і няяснасьці ў пытаньні аб тым, што кожнаму паасобку даручана, і супроць вынікаючай адсюль паўнейшай безадказнасьці» (ЛЕНІН, Зборн. аб палепшэньні дзяржапарату, стар. 78).

(З пастановы XVI парт. канф. па пытаньнях аб выніках і бліжэйшых задачах барацьбы з бюракратызмам).

Горшы від бюракратызму

Аб рабоце групы прамтавараў на чале з тав. **Найдусам** ужо пісалі, і ня раз. Але-ж тыя дэфэкты, якія былі выяўлены ў пачатку праверкі, бляднеюць перад тымі грубымі памылкамі і бюракратычнымі скажэньнямі, якія ў асноўным характарызуюць работу гэтай групы.

Адсутнасьць клясавых установак і якіх-бы там ні было прынцыпаў у справе разьмеркаваньня тавараў

Адна з найбольш важных задач групы прамтавараў Наркамгандлю, як плянаваньне завозу прамтавараў, ажыцьцяўлялася мэханічна ў тым сэнсе, што гэтыя пляны адбівалі толькі асноўныя моманты разьмеркаваньня прамтавараў паміж горадам і вёскай. Што датычыць пытаньня клясавага разьмеркаваньня тавараў унутры паасобных сэктараў, дык гэты момант не знайшоў ніякага адбітку ў плянах групы. Так, напрыклад, па гарадзкім сэктары няма ні толькі ніякіх паказаньняў наконт клясавага разьмеркаваньня тавару паміж паасобнымі групамі рабочых, але-ж нават няма паказаньняў наконт разьмеркаваньня тавараў паміж рабочымі, служачымі і іншымі коламі гарадзкога насельніцтва. Такое-ж становішча мы маем і ў адносінах да сельскага сэктару; толькі ў лютым месяцы група прамтавараў сумесна з Белкаапсаюзам распрацавала праект, які прадугледжвае некаторыя клясавыя ўстаноўкі ў справе разьмеркаваньня тавараў унутры сельскага сэктару. Такім чынам, практыка клясавага разьмеркаваньня тавараў, якая характарызуецца, да рэчы кажучы, радам памылак, праходзіла міма кіруючага ўплыву з боку Наркамгандлю.

Ва ўмовах напружанага становішча рынку манэўраваньне прамтаварамі па асобных раёнах мае вялізарнае значэньне. Але-ж і тут у плянах групы прамтавараў няма ніякіх прынцыпаў, карэктуючых параёнае разьмеркаваньне тавараў. У выніку гэта група ня мела ніякага ўплыву на разьмеркаваньне прамтаварных фондаў ня толькі па асобных раёнах (загатоўчыя, раёны разьвітай кантрактацыі с.-г. прадукцыі і інш.), але-ж і па асобных акругах. Зусім зразумела, што пры такой сыстэме работы, вылучэньне прамтаварных фондаў для загатовак праводзіцца выпадкова, бяз сыстэмы і прадуманасьці.

Няма выразнасьці ў справе рэгуляваньня рынку

Вельмі часта група прамтавараў дае арганізацыям зусім нявыразныя дырэктывы наконт прэміяваньня загатовак. 8-V 30 г. група прамтавараў прапанавала Белкаапсаюзу даць паказаньні Слуцкаму аддзяленьню аб прэміяваньні загатовак каменю. Зразумела, што для выкананьня гэтай дырэктывы Белкаапсаюз павінен быў ведаць размеры загатовак і прамтавараў, вылучаных на гэта, але-ж аб гэтым ніякіх паказаньняў у дырэктыве групы прамтавараў няма, і Белкаапсаюз павінен быў «гадаць на кофейной гуще».

Далей, 14-IV 30 г. група прамтавараў прапануе Белкаапсаюзу вылучыць прамтаварныя фонды для прэміяваньня цэлага раду загатовак, і ў тым ліку загатовак шышак, калі збор апошніх быў ужо скончан. Зразумела, што дырэктыва групы прамтавараў у частцы шышак ня была выканана.

Група прамтавараў вельмі часта разьмяркоўвала няісную ў даны час і ў данай арганізацыі будаўнічыя матар'ялы. Так, паводле нараду, выданага 30-і Белмясгандлю на цэглу, на Магілеў аказалася, што там у гэты час цэглы зусім няма.

У павуціньні найдусаўскага бюракратызму

Ужо пісалася аб шматлікіх нарадах, як асноўным мэтадзе работы гэтай групы. І сапраўды, у справе скліканьня гэтых нарад група прамтавараў пабіла ўсе рэкорды бюракратызму. Склікаліся зусім непатрэбныя нарады, адбіраўшыя шмат часу ў працаўнікоў іншых арганізацый.

10-XI 29 г. склікаецца нарада, на якой прапануецца ўсім зацікаўленым арганізацыям (Скурсындыкат, Белкаапсаюз і інш.) паведаміць Наркамгандаль аб колькасьці тавараў, якія яны атрымаюць у 1929-30 г. для спэцвопраткі.

30-V 29 г. склікаецца нарада 7 арганізацый для абгаварэньня парадку збору заявак арганізацый на будаўнічыя матар'ялы, на якой выносіцца вельмі «мудрая» пастанова аб тым, што ВСНГ павінен падаць заяўкі на гэтыя матар'ялы для прамысловага будаўніцтва, Наркамгандаль — для гандлёвага будаўніцтва і г. д.

Ці патрэбна паказваць абсалютную няпрыдатнасьць такіх нарад і бюракратычнасьць такіх мэтадаў работы.

Вось яшчэ характэрны прыклад. 18-IV 29 г. БСІКА паведаміла Наркамгандлю аб невыкананьні Белсампрамсаюзам яго (НКГ) пастановы аб водпуску інвалідзнай каапэрацыі 41 тоны алею. Толькі праз тры тыдні (якія балвыя тэмпы ў рабоце) група прамтавараў паслала наконт гэтага запытаньне БСПС, які 14-V адказаў, што ім дана распарадзжэньне адпаў арцелі адпусьціць 5 т. (замест 41 тоны). Здавалася-б, што Наркамгандаль, атрымаўшы гэткі адказ, павінен быў зараз-жа прапанаваць БСПС адпусьціць БСІКА рэшту—36 тон алею. Але-ж група прамтавараў, замест гэтага, пасылае 13-V 29 г. яшчэ адно запытаньне БСПС аб тым, як будзе ім выканана пастанова, а 20-V склікае нараду дзеля таго, каб канстатаваць факт невыкананьня БСПС пастановы Наркамгандлю і прапанаваць яму у 7-дзённы тэрмін дагаварыцца з БСІКА адносна ўрэгуляваньня гэтага пытаньня. Такіх фактаў ёсьць шмат, але-ж і прыведзеных даволі для вываду аб тым, што гэткая сыстэма работы ёсьць самы горшы від бюракратызму.

І калі гэту сыстэму і практыку работы групы прамтавараў супаставіць з такім фактам, што вельмі важная пастанова аб неабходнасьці ўзмацненьня забесьпячэньня Віцебскай акругі прамтаварамі для мэт загатовак ільну не пасылаецца БКС для выкананьня (для скліканьня непатрэбных нарад ёсьць час, а для гэтага часу не знаходзяць), дык будзе зусім яснай сыстэма работы групы прамтавараў, як нікуды нягодная і ўдубальт бюракратычная.

В. АДЛЕРШТЭЙН.

Кансультанты, ці тэхнічныя перапісчыкі

У гэтым артыкуле мы спынімся на тых пытаньнях, з якімі прыходзілася азнаёміцца нашай брыгадзе.

Возьмем, напрыклад, прамтаварную групу, на чале якое знаходзіцца эканамісты — т. **Найдус**. Ня гледзячы па тое, што т. Найдус і зьяўляецца эканамістым гэтае групы, але глыбокая эканамічная работа ў яго групе амаль адсутнічае. Замест сапраўднага рэгуляваньня, на падставе эканамічнага вывучэньня таго ці іншага пытаньня, т. Найдус займаецца папяровай перапіскай, а часта і адпіскай. У выніку такіх адносін т. Найдуса да справы, мы маем наступнае:

1. У галіне рацыяналізацыі тавараразпрасоўваньня, пачынаючы з 1927 г., нічога ня зроблена.

2. Належнага вывучэньня цэн, накідак і іх рэгуляваньня — няма. З 1927 году цэны ў асноўным нават не перагляделіся, ня кажучы аб тым, што ніякага кантролю за імі няма.

3. Важнейшая палітычная кампанія па зьніжэньні цэн, якая амаль поўнасьцю датычылася групы т. Найдуса, прайшла амаль без яго ўдзелу.

Матар'ялы праверкі работы т. Найдуса сьведчаць аб тым, што ён ня справіўся з гэтай работай.

Ня мае чым пахваліцца і капсультант па сырцы—т. **Кіізла**. Гаворыць ён многа і ня кепска, але карысьць з яго працы мала. Рацыяналізатарская работы па яго групе, за выключэньнем скурсырцу, зусім няма.

Праведзеная некаторая рацыяналізацыя ў адносінах скурсырцу, прароблена не па ініцыятыве т. Кізіла, а выключна па пастанове вышэйшых органаў.

Нарэшце, нельга ня спыніцца на рабоце т. **Турака**. Пытаньнем папярэдняга харчовай базы т. Турак пачаў цікавіцца толькі ў мінулым годзе. Ясна-наступнаму рынку аддавалася таксама мала ўвагі. У выніку — у БССР маем усяго дзьве птушніцкія гаспадаркі ў той час, калі мінімальная патрэба, па думцы т. Турака, хаця-б і гаспадарка на округу. Роля гэтай групы ў арганізацыі прыгарадных гаспадарак — нязначная.

БРЫГАДЗІР.

ЦЫРКУЛЯР КІРАВАЎ ЗАГАТОЎКАМІ

Перш за ўсё, што кінулася ў вочы рабочай брыгадзе фабрыкі «Кастрычнік», якая правярала работу Наркамгандлю ў галіне загатовак, гэта амаль поўная адсутнасьць жывога кіраўніцтва. На месцы адказныя працаўнікі вызжджалі зусім рэдка. У асноўным кіраўніцтва Наркамгандлю загатоўкамі ажыцьцяўлялася цыркулярамі і перапіскай. Кожны з супрацоўнікаў лічыў сваім абавязкам пісаць і пісаць, чым больш.

Сэнс-жа гэтых цыркуляраў, лістоў і адносін быў зусім трафарэтны—узмацніць работу, узьняць загатоўкі.

Новых-жа, больш рацыянальных мэтадаў Наркамгандаль не паказваў.

Лёзунг партыі аб сацспаборніцтве ня быў падхоплен Наркамгандлем і не скарыстаны, як мэтад, па ўзмацненьні загатовак і паляпшэньні якасьці работы загатоўчага апарату.

У галіне плянаваньня загатовак брыгада выявіла неўгрунтаваньне плянаў загатовак другарадных відаў сырцу.

Наркамгандаль зусім не вывучаў і не кантраляваў, як выдаткоўваюцца вылучаныя для загатовак прамтавары, што на ўмовах дэфіцытнасьці гэтых тавараў зусім недапушчальна.

ГРУПА БРЫГАДЗІРАЎ.

Пляны, адарваныя ад жыцьця

Аб'яднаньне ўсёй плянавай работы па гандлі, распрацоўка пэрспэктыўных плянаў і кантрольных лічбаў — вось частка плянавай працы, якую паводле паказаньняў СНК павінен быў праводзіць Наркамгандаль праз свой гандальплян.

На паперы гандаль-плян быў створан. Загадам Наркамгандлю нават быў вылучан для гандальпляну рабочы апарат — плянавая група Наркамгандлю, якая... існавала на паперы, бо складалася з аднаго чалавека, загружанага самымі рознастойнымі заданьнямі, ня меўшымі ніякога дачыненьня да плянаваньня.

Ня дзіва, што гандаль-плянавая камісія, сабраўшыся некалькі раз і «разгледзеўшы» некалькі пытаньняў, галоўным чынам, ня плянавага, а зусім арганізацыйнага характару, спыніла сваё існаваньне. З лютага месяца гандаль-плян ужо больш ня зьбіраўся.

Выявіўшы такія адносіны да справы плянаваньня, рабочая брыгада па чыстцы, якая правярала гэту галіну працы Наркамгандлю, ужо ня была зьдзіўлена, сустрэўшыся, напрыклад, з такімі зьявішчамі. Пляны загатоўкі па скурсырцы і пляны па загатоўцы мяса складаліся ў Наркамгандлі на падставе зусім розных даных аб колькасьці паголоўя жывёлы ў БССР. Пляны забесьпячэньня асноўнымі прадуктамі складаліся на падставе розных і пры гэтым амаль што неўгрунтаваных даных аб колькасным складзе сацыяльных груп насельніцтва.

Пляны, складзеныя ў Наркамгандлі, ня ўвязаныя адзін з другім, зразумела, не маглі быць увязаны з магчымасьцямі сельскай гаспадаркі, не замацоўвалі сырцом базы прамысловасьці.

Плян мясазагатовак быў «складзены на аснове патрэбнасьці» ў мясе ў агульнай лічбе, г. зн. без разьмеркаваньня на асобных відах мяса: сьвініны, валоўзга мяса, цяляціны.

Пляны па асобных відах сырцу часта таксама складаліся «на падставе патрэбнасьці». Так, напрыклад, яны складаліся па другарадных відах. Ці-ж ня гэтым тлумачыцца, што фактычная загатоўка аказвалася ці значна вышэйшай, ці значна ніжэйшай, чым гэта меркавалася плянам.

Адзінага пляну забесьпячэньня Наркамгандаль зусім не складаў і фактычна ня мае пляну забесьпячэньня асноўнымі прамтаварамі.

Плянавая работа Наркамгандлю—узорчык таго, якія кветкі могуць красаваць у цені адарванасьці ад рабочых мас, бо грамадзкасьць ніколі ня прыцягвалася хаця-б да абгаварэньня пляну, якія выходзілі з петраў Наркамгандлю.

Брыгадзір І.

У залежнасьці ад рыначнай стыхіі

Загатоўка такіх каштоўных для рабочага забесьпячэньня прадуктаў, як яйкі і птушка, да 1929-30 г. насіла выпадковы, ня плянавы характар.

Таму рабочае забесьпячэньне гэтымі прадуктамі было пастаўлена ў залежнасьць ад рыначнай стыхіі. Загатоўчы апарат, маючы малое заданьне, не падрыхтаваўся да максымальнага ахопу рынку і мабілізацыі ўсіх харчовых рэсурсаў.

З загатоўкай малочных прадуктаў справа ня лепшая. На 1/V плян на масьле выканан толькі на 7 проц. Плян зусім неўгрунтаваны—меркаваньні загатоўшчыкаў узяты бяз усякага іх крытычнага аналізу. Рэгуляваньне загатоўчых цэн адсутнічала—«загатаўляй, як ведаеш».

Для прэміяваньня здатчыкаў малака была вылучана значная колькасьць моцных кармоў, але каму гэтыя кармы разданы, як яны выкарыстоўваліся,—Наркамгандлю ня ведае.

Л.

✱✱✱✱✱ І тут абежнік... ✱✱✱✱✱

або як Наркамгандлю кіраваў кантрактацыяй

Кантрактацыя гэтага году ахапляе амаль галоўныя віды прадукцыі сельскае гаспадаркі.

Неабходна адпачыць, што ўзаемная увязкі паміж паасобнымі відамі кантрактацыі пры распрацоўцы плянаў у Наркамгандлі ня было. Кожны плян складаўся асобна, бяз увязкі з другімі відамі кантрактацыі.

У асноўным кантрактацыя, як і загатоўкі, кіраваліся «цыркулярным шляхам». У выніку гэтага Наркамгандалю ня здолеў своячасова сыгналізаваць і выправіць тыя ненармальнасьці, якія стварыліся на мясцох з самага пачатку работы па кантрактацыі.

У галіне кантрактацыі прадукцыі жывёлагадоўлі да гэтага часу яшчэ няма патрэбнай яснасьці. Кантрактацыя праводзіцца па дзьвёх лініях — Наркамгандлю і Наркамзему, але работа іх паміж сабою ня ўвязана. На мясцох мы маем такое становішча, калі аванс выдаецца ня ў выніку падліку неабходных затрат на ўтрыманьне кантрактуемай жывёлы, а ў залежнасьці ад таго, па якой лініі гэта кантрактацыя праходзіць. Акрамя таго можа здарыцца такое становішча, калі адно і тое-ж парасё можа быць два разы закантрактавана.

Гэту блытаніну неабходна бязумоўна чым хутчэй зьнішчыць. Рабочая брыгада, якая правярала работу НКГандлю ў галіне кантрактацыі, выкрыла і паасобныя палітычныя памылкі ў дырэктывах.

Так, Наркамгандлю была першапачаткова ўзята няправільная ўстаноўка па забесьпячэньне кулакоў за наяўны разрахунак насеньнем і машынамі па кантрактацыі ільну пасьля задавальненьня беднякоў і сераднякоў. Праўда, потым гэта палітычна нявытрыманая дырэктыва была скасавана.

Вольтаж.

Па хібах рабочага кантролю над савецкім апаратам

Шэфства заводаў і фабрык над савецкім апаратам у БССР налічвае за сабою ня шасьці месяцаў. Пішэрамі ў гэтай справе зьявіліся рабочыя ф-кі «Кастрычнік», якія ў сьнежні 1929 году прыняслі шэфства над Наркамгандлем. За ці разгарнулі шэфскую работу рабочыя фабрык і заводаў іншых гарадоў БССР. А сёньняшні дзень, паводле вестк, якія ёсьць у НК РСІ, колькасьць такіх прадпрыемстваў складае каля 45 (за выключэньнем Мазыра, Воршы, Полацку, дзе пакі відаць, яшчэ ніводнае прадпрыемства не прыняло шэфства).

На жаль, мы яшчэ ня можам падсьвеці поўных вынікаў гэтай справы, галоўным чынам, таму, што у нас зусім слаба ўлічваецца практыка работы што кіраўніцтва шэфствам таксама зусім нездавальняюча, а месцамі амаль што адсутнічае.

Праўду кажучы, у шэфскай рабоце ёсьць яшчэ значная доля самацёку самаўзьніцтва, а часамі шэфства трапляе рукі бюракратычных чыноўнікаў, якія па-свойму тлумачаць гэту важнейшую палітычную задачу.

Некалькі слоў аб знаёмьні, задачах шэфства. ЦК і ЦКК УсеКП(б) у сваёй пастанове так сфармулявалі задачу шэфства: «Асноўная задача шэфства заключаецца ў масавым уцягненьні рабочых брыгад у справу дзяржаўнага кіраўніцтва і кантролю зьнізу над савецкім апаратам. Гэта мэта павінна быць кіруючай і асноўнай пры практычным разгортваньні шэфства». Здаецца, усё тут ясна, зразумела.

Між тым, ужо адзначан цэлы рад выпадкаў, калі імкнуцца рабіць іншыя «ўстаноўкі» ў гэтым пытаньні. Так, напрыклад, газэта «Рабочий» у № 281 ад 9-XII 29 г., падаючы інфармацыю аб прыняцьці шэфства рабочымі фабрыкі «Кастрычнік» над Наркамгандлем, піша аб задачах шэфства, як «о настоятельной необходимости коллективного рабочего руководства советским аппаратом», а Магілеўская АКК-РСІ у красавіку 30 г. (ужо пасьля пастановы ЦК і ЦКК) у сваёй справаздачы аб шэфстве па Магілеўскай акрузе адзначае, што газэта «Камунар Магілеўшчыны» не зрабіла ўсяго патрэбнага для вырашэньня гэтага пытаньня «...маючага палітычную значнасьць у добраахвотным руху рабочай клясы на ажыцьцяўленьні зьнізу сапраўднага рабочага кантролю і непасрэднага кіраўніцтва над (!) працай савецкага апарату».

«Установка» аб непасрэдным кіраўніцтве з боку рабочых у парадку шэфства працай савецкага апарату, віданочна, няправільная, практычна шкодная, аб'ектыўна можа быць да густу толькі бюракратычным элемэнтам, «апаратчыкам», якія з вялікай ахвотай пераладжылі-б непасрэдную адказнасьць за працу апарату на плечы рабочых брыгад.

У газэце «Савецкая Беларусь» (№ 85 ад 12-IV) Г. Шклоўскі, «бічуючы» недахопы ў шэфскай працы, між іншым, правільна адзначыў, што адмоўныя бакі шэфскай работы «зьяўляюцца вынікам недастатковай асьвядомленасьці аб гэтай рабоце некаторымі партыйнымі, савецкімі і прафпрацаўнікамі», але-ж узяў сабе задачу тлумачыць пастанову ЦК і ЦКК па пытаньні шэфства і наблытаў сам.

Вось як Г. Шклоўскі «растлумачвае» гэтае пытаньне:

«Значэньне дагавору зьяўляецца ў тым, што адказнасьць за работу установы (!) прымае на сябе шэфствуючы завод у роўнай меры з адміністрацыяй установы. Шэфы выдзяляюць цэхавыя брыгады, адказныя за паасобныя галіны работы»...

«Рабочыя заводу быццам зрастаюцца з дзейнасьцю ўстановы. Яны прымаюць удзел у яго апэрацыйнай рабоце, нясуць адказнасьць разам з установай, над якою яны шэфствуюць, за правядзеньне вырашэньняў клясавай лініі».

Такая пастаноўка пытаньня нічога агульнага ня мае з дырэктывамі партыі аб шэфстве. Трэба раз назаўсёды зразумець, што ня можа быць і гутаркі аб «адказнасьці ў роўнай меры з адміністрацыяй», аб «зрастаньні (?) з дзейнасьцю ўстановы», што справа ідзе аб масавым рабочым кантролі зьнізу над савецкім апаратам і ўцягненьні рабочых у справу дзяржаўнага кіраўніцтва. Ніякай непасрэднай адказнасьці за работу ўстановы рабочыя не нясуць і несьці не павінны; за работу ўстановы па ўсіх пытаньнях адказваюць і павінны адказваць кіраўнікі ўстановы, супрацоўнікі, партыйныя, прафсаюзныя арганізацыі гэтых устаноў.

На жаль, мы ўжо маем прыклады вырашэньня пытаньня паводле Шклоўскага. У Бабруйску акруговы фінансавы аддзел у мэтах самастрахоўкі не праводзіць ніводнага пасяджэньня бяз прысутнасьці рабочых з шэфскіх брыгад і кожны раз патрабуе ад рабочых падпісваць пратакол пасяджэньня. Калі рабочы не зьяўляецца на пасяджэньне, дык бюракраты з фінансавага аддзелу адтэрміноўваюць пасяджэньне, або пасылаюць спэцыяльна кур'ера за рабочым - шэфамі. Што гэта, як ня самае злоснае бюракратычнае скажэньне ідэі шэфства?

Там-жа ў Бабруйску некаторыя падшэфныя савецкія ўстановы скарыстоўваюць рабочых - шэфаў па розных даручэньнях. Такім чынам, рабочы - шэф ператвараецца ў просты прыдатак бюракрата - чынушы. У Гомелі таксама ёсьць прыклады, калі рабочых - шэфаў скарыстоўваюць выключна па... кантрактацыі бульбы.

Яшчэ больш «ініцыятывы» праявілі бюракраты з Магілеўскага акрфа. Заключаючы шэфскі дагавор з швэйнай фабрыкай, ім удалося ўціснуць у дагавор такі пункт:

«Дагаворваючыяся арганізацыі адказваюць за клясава - чоткую і правільную работу ў галінах сельска - гаспадарчага падатку, прамыслова - прыбытковага падатку, непадатковыя даходы, правільнае і своячасовае складаньне бюджэтаў і яго выпаўненьне, абслугоўваньне насельніцтва ашчадным касамі, распаўсюджваньне займаў, правільнае крэдытаваньне прамысловасьці Дзяржбанкам, упрашчэньне і арабачэньне апарату, правільнае і своячасовае рэагаваньне на ўсе скаргі насельніцтва».

Зразумела, што гэты пункт змазвае пытаньні масавага рабочага кантролю зьнізу, што фінработнікі падсунулі рабочым «противоядие» ад кантролю.

У Магілеве такая практыка заключэньня дагавораў, мусіць, у вялікай модзе, бо ў дагаворы паміж рабочымі хлебазаводу і служачымі Магілеўскага аддзяленьня Дненрасаюзу таксама ўстаўлен такі пункт, які амаль слова ў слова паўтарае пункт у дагаворы фінаддзельцаў.

Мы ня ведаем, ці дайшлі ўжо магілеўскія ўстановы да такога стану скарыстаньня рабочых шэфаў, як Бабруйскі фінаддзел, але-ж калі не скасуюць самі рабочыя гэткага дагавору, дык дойдуць, бо ўжо пракурор Топаз на нарадзе рабочай брыгады па шэфстве над акрсудом і пракуратурай 16 красавіка г. г. рабочым - шэфам прапанаваў (?) прысутнічаць пры прыёме наведвальнікаў, выступаць у якасьці грамадзкіх абвінавайтаў і выконваць асобныя даручэньні з боку пракурора па расьсьледваньні спраў. Праўда, рабочыя - шэфы ўнесьлі неабходныя папраўкі ў прапановы пракурора, але гэтыя прапановы характэрны самі па сабе, як яны вытручваюць пытаньні рабочага кантролю.

Рабочыя бачаць, што іх стараюцца ў апараце прыбраць у бюракратычныя рукі і, не атрымліваючы належнага партыйнага кіраўніцтва, часамі кідаюць сваю шэфскую работу ў брыгадзе. Тады бюракраты ня спыняюцца ні перад чым. Вось, напрыклад, да чаго дайшоў Вабруйскі акрсуд. Даем слова старшыні суду:

«Копія.
Фабзаўмясцкому лесазаводу № 6.
Гарэлачнаму заводу і абутнікаў.
Копія РСІ.

У апошні час брыгадзіры па шэфству над Акрсудом і Нарсудом амаль што не зьяўляюцца, а калі і зьяўляюцца, дык ня больш 3-5 асоб і то з вялікім спазьненьнем, чаму праца па шэфству зрываецца.

Акрсуд просіць прыняць меры, каб усе брыгадзіры прымалі ўдзел па шэфству і своячасова зьяўляліся на працу.

Старшыня Акрсуду (подпіс).
Сакратар (подпіс)».

Дык вось да чаго даходзяць людзі, якія замест таго, каб прыняць належныя меры па паляпшэньні справы, пайсьці туды, на завод, да рабочых і разам з грамадзкімі арганізацыямі растлумачыць канкрэтныя задачы шэфства, ужыць захады па стварэньні неабходных умоў працы шэфскім брыгадам у сябе ва ўстанове, займаюцца бюракратычнымі адпіскамі, запіскамі і думаюць, што яны гэтым усё зрабілі для выраўнаньня дырэктывы партыі.

Бабруйскі акрсуд зойме, мусіць, першае месца ў Беларусі па фармальна-бюракратычных адносінах да рабочых шэфаў.

У радзе выпадкаў у дагаворы па шэфстве запісваюцца пункты, якія нічога агульнага ня маюць з пытаньнямі шэфства і якія ўскладаюць на абодвы бакі ўзаемныя абавязацельствы. Напрыклад, у дагаворы рабочых - чыгуначнікаў з Белкаапсаюзам ёсьць пункты, дзе гаворыцца аб тым, што рабочыя - чыгуначнікі і супрацоўнікі БКС абавязваюцца «...да 31-га красавіка 1930 г. каапэраваць на 100 проц. і да гэтага-ж тэрміну пагасіць поўнасьцю запазычанасьць па дыфпаі», і далей «...добраахвотна павялічыць свой каапэрацыйны пай да разьмеру месячнага акладу і пагасіць на працягу ўстаноўленага тэрміну».

Нярэдка пападаюцца ў дагаворах абавязацельствы рабочых прадпрыемства перад служачымі савецкага апарату прыкладна такога зьместу: «зьнішчыць прагулы і спазьненьні бяз уважлівых прычын, скараціць брак, паніжіць сабекошт, падняць прадукцыйнасьць працы», або «забясьпечыць здабыцьцё кваліфікацыі (у межах 3-х апэрацый) пасылаемым на фабрыку працаўніком акрфа» (Магілеў). Зусім відавочна, што такія пункты ў дагаворах пераключаюць справу шэфства на рэйкі сацыялістычнага спаборніцтва паміж прадпрыемствам і ўстановай, прычым пытаньні масавага рабочага кантролю зьнізу над савецкім апаратам падміняюцца кантролем з боку служачых над работай прадпрыемства.

У дагаворы паміж рабочымі - чыгуначнікамі і БКС так і запісана, што «выкананьне работ і ўзятых на сябе абавязкаў па гэтым дагаворы абодвы бакі праводзяць у парадку сацыялістычнага спаборніцтва».

Зразумела, што такія пункты ў дагаварох змазваюць, затушоўваюць асноўную задачу шэфства — уцягненьне рабочых у справу дзяржаўнага кіраўніцтва і масавы рабочы кантроль зьнізу над савецкім апаратам. **Нельга рабіць упор на сацыялістычнае спаборніцтва, бо справа ідзе не аб спаборніцтве, а аб масавым рабочым кантролі над савецкімі ўстановамі.**

Месцамі даходзяць да таго, што адкрыта ставіцца пытаньне аб кантролі савецкай установы над прадпрыемствам, г. зн. служачых над рабочымі.

Трывожныя факты

Павялічэньне прагулаў на прадпрыемствах у красавіку

Як ужо адзначалася ў нашым друку, красавік месяц даў павялічэньне прагулаў. Канчатковыя лічбы за красавік месяц цалкам сьцьвярджаюць гэтае зьявішча, прычым упяршыню — на працягу ўсяго году — прагулы павялічыліся ў параўнаньні нават з мінулым годам. У той час, як за красавік 1929 г. лічбы прагулаў па ўсёй рэспубліканскай прамысловасьці складалі 0,45 проц., красавік г. г. дае лічбу прагулаў у 0,54 проц.

Павялічэньне прагулаў адзначаецца амаль па ўсіх галінах прамысловасьці. Па **шкляной** прамысловасьці павялічэньне прагулаў ідзе за лік заводу **«Пралетары»**, які ў красавіку даў рэкордную лічбу прагулаў—0,92 проц.; завод **« Кастрычнік»**—з 0,13 проц. у сакавіку дае ў красавіку павялічэньне прагулаў да 0,59 проц.; гута **«Ноўкі»** з 0,07 проц. у сакавіку—да 0,29 проц. у красавіку; гута **«Працы»**—з 0,75 проц. да 1,05 проц.

Кепская таксама з працдысцыплінай у **мэталёвай** прамысловасьці. Прычым асабліва значнае павялічэньне прагулаў паказваюць завод **«Чырвоны Адраджэнец»** у Магілеве, які ў красавіку месяцы паказаў лічбу прагулаў да 1,73 проц.; завод **«Энэргія»**—1,63 проц.; завод **«Інтэрнацыянал»**—1,02 проц. і завод **«Камінтэрн»** у Віцебску—1,27 проц.

Рост прагулаў дае таксама і **тэкстыльная** прамысловасьць. Так, ф-ка **«Дзьвіна»** лічбу прагулаў у сакавіку месяцы ў 0,40 проц. у красавіку павялічыла прагулы да 0,57 проц.

Узрасьлі таксама прагулы на менскай **галянтарэйнай** фабрыцы—з 0,24 да 0,40 проц. у красавіку.

На **швэйнай** прамысловасьці ўзрост прагулаў дае **футравая фабрыка «1-га мая»**, якая лічбу прагулаў у 0,27 проц. у сакавіку павялічвае да 0,46 проц. у красавіку. Адначасова зварачае на сябе ўвагу значнае павялічэньне прагулаў на **бабруйскай швэйнай фабрыцы**—1,11 проц. Вызначылася і **панчошна-трыкатажная** фабрыка, якая у красавіку ў два разы павялічыла лічбу прагулаў (0,17 проц.—0,34 проц.).

Узрост прагулаў дае таксама **абутковa-гарбарная** прамысловасьць—з 0.27 проц. да 0,36 проц. Па асобных прадпрыемствах прагулы павялічыліся на заводах: **«Бальшавік»** з 0,35 проц. у сакавіку да 0,45 проц. у красавіку; **Віцебскай абутковай** фабрыцы—з 0,37 проц. да 0,49 проц.; **Гомельскай абутковай** фабрыцы—з 0,05 проц. да 0,43 проц..

Павялічэньне ёсьць і па запалкавай прамысловасьці: на «Чырвонай Бярэзіне»—з 0,20 проц. да 0,72 проц.; «Х-ы Кастрычнік»—з 0,39 проц. да 0,52 проц. Зварачае на сябе ўвагу павялічэньне прагулаў на «Пралетарскай Перамозе»—0,73 проц.

Значна ўзрастаюць прагулы і на прадпрыемствах **дрэваапрацоўчай** прамысловасьці—0,43 проц. у сакавіку і 0,92 проц. у красавіку. Прычым асобныя прадпрыемствы паказваюць зусім ганебныя лічбы: **Бабруйскі лесакамбінат** павялічвае прагулы ў красавіку з 0,30 проц. да 1 проц.; **«Дрэваапрацоўшчык»**—з 0,16 проц. да 0,56 проц., **«Спартак»**—з 0,04 проц. да 1,03 проц.

Папяровая прамысловасьць наогул паказвае памяншэньне прагулаў, але асобныя прадпрыемствы ўсё-ж даюць павялічэньне. Так, фабрыка **«Прафінтэрн»** дае павялічэньне з 0,38 проц. у сакавіку да 1,61 проц. у красавіку.

Павялічэньне прагулаў у красавіку нават супроць красавіка мінулага году зьяўляецца вельмі трывожным фактам, які павінен прыцягнуць да сябе ўвагу ўсёй рабочай грамадзкасьці.

Трэба памятаць, што прагулы зьяўляюцца адным з галоўнейшых відаў страт у прамысловасьці, з якімі трэба павесьці рашучую барацьбу.

А.

Чыстка работнікаў сталовак і буфэтаў бяз удзелу мас

Адна з важнейшых задач у сучасны момант — гэта паляпшэньне грамадзкага харчаваньня. Гэтае пытаньне зьвязана з узьняцьцем рэальнай зарплаты і выкананьнем прамфінпляну.

Але, калі прыглядзецца да работы сталовак і буфэтаў, дык мы ўбачым такія агіднасьці, як выдача пасаваных прадуктаў, павышэньне цэн, недаважваньне. Гэта ўсё трэ' было выявіць у часе чысткі работнікаў сталовак і буфэтаў. Але фактычна гэтага не ўдасцца зрабіць з прычыны слабога ўдзелу рабочых у чыстцы.

На чыстцы сталоўкі № 44 і буфэту гарбарні, ня гледзячы на частыя напамінаньні каапкамісіі, ніхто з рабочых на чыстку не зьявіўся. Такое-ж зьявішча мы бачылі на заводзе «Дрэваапрацоўшчык», ня гледзячы на тое, што праверком у дзень чысткі быў на заводзе і канстатаваў многа ненармальных зьявішч у сталоўцы № 5. Зноў на чыстку ніхто з рабочых не зьявіўся, і таму чыстка была сарвана.

Такое-ж зьявішча было з буфэтамі. Так, напрыклад, у буфэце пры 20-й школе на Ляхаўцы ёсьць таксама шмат злоўжываньняў: пры выдачы 50 грам сыру было выяўлена 15 грам недаважваньня. Былі выпадкі пададачы рэшты. Педагагічны савет быў свячасова паведамлен аб надыходзячай чыстцы, але ніхто не зьявіўся.

Зараз камісія па чыстцы будзе правяраць больш 70 буфэтаў, раскіданых па ўсім горадзе, у якіх ёсьць шмат брыдкіх зьяў, як растраты, недаважваньне, перавышэньне цэн і самае горшае—продаж дрэннай якасьці прадуктаў. Адна камісія ня ў стане ўсё гэта выявіць і таму каапкамісіі таксама, як і фабзаўкомы, павінны ў абавязковым парадку прыняць удзел у чыстцы іх буфэтаў і сталовак для зьнішчэньня ўсіх гэтых брыдот.

І. ФУКС.

Юбілей ударнага эскадрона

Асобны эск. №-га кавалер. корпусу сьвяткуе 5 год свайго існаваньня. Эскадрон сфармаваны ў 1925 годзе.

Эскадрон сфармаваўся ў мірных умовах і ня мае за сабой баявога мінулага. Але асноўны касьцяк начскладу — удзельнікі грамадзянскай вайны, якія маюць баявую практыку і выхоўваюць байцоў эскадрона на гэраічным мінулым. У духу самаадданасьці справе пралетарскай рэвалюцыі. Да свайго пяцігадовага існаваньня эскадрон мае на аслове ленінскага клясавага выхаваньня высокую, баявую вывучку, цьвёрдую дысцыпліну і вынікі на сёнешні дзень выключна эьдзіўляючыя. Эскадрон зьяўляецца ўдарным, і кожны баец і камандзір зусім сьвядома зацікаўлены ў далейшым паскарэньні тэмпаў якасьці баявой падрыхтоўкі. Вось некалькі лічбаў рэзультату сацспаборніцтва і ўдарніцтва.

Курсанты школы малодшага начскладу па прыёме і перадачы па апараце «Марээ» даюць 65 знакоў у мінуту, а паводле пляну і сацдагавору патрабавалася даць 40 знакоў.

Тэлеграфістыя паводле пляну і дагавору павінны былі перадаваць з хуткасьцю 80 знакаў у мінуту і дабіліся гэтага.

Тэлефаністыя пракладку кабэльна-тэлефоннай лініі давялі да 4-5 клм. у гадзіну, што зьяўляецца перавышэньнем норм паводле статуту. Аддзяленьне 1-га разьдзелу заслугоўвае быць адзначаным асобна, як паказаўшае бліскучыя дасягненьні.

Дзякуючы энэргічнаму праяўленьню ініцыятывы, аддзяленьне, пад кіраўніцтвам ячэйкі, першае вырасла ва ўдарнае і мае больш посьпехаў, чым іншыя. Аддзяленьне дабілася начное пракладкі кабэльна-тэлефоннай лініі на 8 клм. у 1 г. 15 м. і гэта пасьля 44 клм. дняўнога маршу. Цяпер перад начскладам і байцамі стаіць чарговая задача падцягваць адсталых, выраўноўваць іх па першых і з падвойнай энэргіяй узяцца за далейшае ўдасканаленьне баявой і палітычнай вучобы.

Байцы добра разумеюць свае клясавыя задачы і ўяўляюць сабе, што на кожным з іх ляжыць частка адказнасьці за абарону краіны і ў дзень пяцігодкі рапартуюць, што партыя і рабочая кляса ў асобе эскадрону сувязі маюць адданую і цьвёрдую апору пралетарскіх заваяваньняў.

І. АЛЕЙЧЫК.

На сямігадзінны рабочы дзень

Урадавая камісія СНК БССР пастанавіла перавесьці на сямігадзінны рабочы дзень наступныя прадпрыемствы: маслярэбчыя заводы — «Зорка» ў Магілеве, імя Калініна ў Віцебску і імя Адзярыхі ў Бабруйску — 1-га чэрвеня, Віцебскую іголачную ф-ку і Менскі завод «Энэргію» — з 11-га ліпеня, Бабруйскую папяровую ф-ку «Гэрой Працы», шпалерную ф-ку імя Вароўскага ў Менску, Гомельскую друкарню «Палесдрук» і друкарню БДВ у Менску — з 1-га жніўня, кафляна-плітачны завод у Копысі — з 1-га верасьня.

Першая усебеларуская

На здымку — фабрыка-школа Меншвэю — практычныя заняткі

Першая ўсебеларуская фабрыка-школа швэйнікаў пачала працаваць у Менску з 1 мая.

250 маладых вучняў—будучых кваліфікаваных рабочых і майстроў сёньня яшчэ няпоўнагадовых, ва ўзросьце 16-17 год, вучацца працаваць, рыхтуюцца стаць швэйнікамі.

150 з іх узяты з біржы працы, 100 з дзіцячых дамоў.

Па сацыяльным складзе—98 проц. дзяцей рабочых і толькі 2 проц.—служачых і саматужнікаў.

Разам з навучаньнем швэйнай вытворчасьці вучні фабрыкі-школы вывучаюць беларускую мову, матэматыку, грамадазнаўства і інш. прадметы і па сканчэньні школы будуць мець асьвету за сямігодку.

8-гадзінны рабочы дзень вучняў разьбіваецца на дзьве часткі: 4 гадзіны вывучаюць агульна-асьветныя навукі, 4 гадзіны працуюць у цэхах. Сьветлыя і чыстыя цэхі абсталяваны паводле апошняга слова тэхнікі. Усе машыны працуюць на мэханічных рухавіках пры самай максымальнай рацыяналізацыі працы.

І дрэнна толькі тое, што з 100 вучняў-выхаванцаў дзіцячых дамоў усяго 66 жывуць у інтэрнатах, а іншыя — усё яшчэ ў дзіцячых дамох.

У школе моладзь праходзіць усе стадыі працы, знаёміцца і вывучае ўсе працэсы швэйнай прамысловасьці.

Ужо наладжваецца грамадзкая і палітычна-выхаваўчая работа: арганізавалася камсамольская ячэйка з 40 чал., арганізуюцца гурткі фізкультуры, драматычны і інш.

Першая ўсебеларуская фабрыка-школа рыхтуе сьвядомых і кваліфікаваных пралетараў-швэйнікаў—будучых барацьбітоў за сацыялізм.

А. М—аў.

Хроніка

ШТАБ ПА БАРАЦЬБЕ СА СТРАТАМІ

Пры Дзяржпляне БССР утворан штаб на барацьбе са стратамі ў складзе т. т. **Каплана, Шэйніна і Васілеўскага.** Штаб мяркуе прыцягнуць да сваёй работы друк, прафэсіянальныя і грамадзкія арганізацыі.

ЗОАТЭХНІЧНЫ ІНСТЫТУТ У БЕЛАРУСІ

Прэзыдыум Дзяржпляну БССР прызнаў неабходным арганізаваць з 1-га кастрычніка ў Горках самастойны зоатэхнічны інстытут замест існуючага факультэту жывёлагадоўлі пры беларускай с.-г. акадэміі. Інстытут будзе падпарадкаваны Наркамзему.

РАСТЛУМАЧЭНЬНЕ НАРКАМЗЕМУ І БЕЛКАЛГАСЦЭНТРУ

Наркамзем і Калгасцэнтр БССР растлумачваюць, што пункт 4 прыкладнага стутуту с.-г. арцелі, які прадугледжвае пакінуць у індывідуальным карыстаньні калгасьнікаў па 1 карове, напырaецца і на прыплод ад гэтых кароў. Гэта значыць, што ад неабагуленых кароў цяляты застаюцца ў карыстаньні калгасьнікаў.

УРАЧЫСТАЕ АДКРЫЦЬЦЁ ЛЯГЕРАЎ

5-10 чэрвеня ў прысутнасьці дэлегацый рабочых, калгасьнікаў, сялян адбудзецца ўрачыстае адкрыцьцё летніх лягераў кавалерыйскай дывізіі імя ангельскага пралетарыяту.

Да адкрыцьця лягераў на працягу 2-х дзён будуць адбывацца дывізійныя конна-спартыўныя спаборніцтвы.

СУРОВАЯ ВЫМОВА БЕЛМАЛЖЫВСАЮЗУ

Наркамгандаль БССР абвясьціў праўленьню Белмалжывсаюзу суровую вымову за нядбайныя адносіны да ўліку мясных апэрацый. Дадзена папярэджаньне Белмалжывсаюзу, а таксама і Белкаапсаюзу аб тым, што за непрадстаўленьне Белмясу вестак па мясных апэрацыях яны будуць працягнуты да судовай адказнасьці.

ПЭНСІЯ ІНВАЛІДАМ ВАЙНЫ

Дзяржплянам устаноўлены на 1930-31 год стаўкі месячнай пэнсіі інвалідам вайны ў акруговых гарадох ад 15 да 30 руб. і інш. мясцовасьцях ад 12 да 24 руб. За інвалідамі вайны захоўваюцца сямейныя надбаўкі ў разьмеры мінулага году. Сем'ям забітых на вайне будзе выдавацца пэнсія ў акруговых гарадох з 10 да 21 руб. і ў іншых мясцовасьцях—з 7 да 17 руб.

Для сем'яў чырвонаармейцаў і вайсковага пераменнага складу тэрытарыяльных часьцей стаўкі пэнсіі на 1930-31 г. для ўсіх мясцовасьцяй БССР устаноўлены ад 6 да 10 руб. у месяц.

Пастанова перадаецца на зацьвярджэньне ў СНК.

НОВЫ ДЭКАН ФАКУЛЬТЭТУ САВЕЦКАГА БУДАЎНІЦТВА

У сувязі з пераходам тав. **Канапліна** на работу ў Беларускую Акадэмію Навук, дэканам факультэту савецкага будаўніцтва і права БДУ назначан тав. **Ракаў**, які дагэтуль быў членам калегіі НК РСІ.

МЕСТАЧКОВУЮ МОЛАДЗЬ—НА КУРСЫ БУДАЎНІКОЎ

Камэсту БССР дана 1.200 месц у будаўнічых цэхах пры цэнтральным інстытуце працы ў Менску. Месцы разьмяркоўваюцца па ўсіх акругах. На курсы будзе накіроўвацца яўрэйская бяднящая моладзь мястэчак. Курсанты будуць атрымліваць стыпэндыю ў разьмеры 20 руб.

НОВАЯ ПСЫХІЯТРЫЧНАЯ БОЛЬНІЦА

Зацьверджаны праект пабудовы ў Магілеве 3-х новых двухпавярховых карпусоў псіхіятрычнай больніцы на 340 ложак, з якіх 40 ложак для псыхічна хворых дзяцей. Агульны кошт будаўніцтва—795.000 руб. Пабудова двух пабільёнаў павінна быць скончана ў 1930-31 г., а трэцяга павільёну—у 1931-32 годзе.

КІНОФІКАЦЫЯ БССР

СНК зацьвердзіў праект кінофікацыі БССР на 1929-30 г. Плянам прадугледжваецца папырэньне сеткі кіноперасовак на 127 адзінак. Усяго на БССР будуць курсаваць 288 кіно-перасовак.

РАБОЧЫХ—НА АДКАЗНУЮ РАБОТУ Ў КААПЭРАЦЫЮ

З ліку рабочых-выдвуэнцаў, скончыўшых курсы пры ЦК КП(б)Б, у апарат Белкаапсаюзу ўліта 10 чалавек. Рабочыя назначаны на пасады інструктароў і памесьнікаў загадчыкаў аддзелаў Белкаапсаюзу.

НОВЫЯ ПРАФТЭХШКОЛЫ

Паводле пастановы калегіі Наркамасьветы БССР, 14 навучальна-практыкаваных майстэрань з новага навучальнага году рэарганізуецца ў прафтэхшколы паніжанага тыпу.

КІНО Ў ДНІ 10-ГОДЗЬДЗЯ ВЫЗВАЛЕНЬНЯ БЕЛАРУСІ АД БЕЛАПАЛЯКАЎ

Да 10-годзьдзя вызваленьня Беларусі ад белапалякаў Белдзяржкіно выпускае наступныя кіно-фільмы: культур-фільм, прысьвечаны 11 ліпеня, дакумантальны фільм «Лепшы калгас» і фільм «Падымайся Беларусь» аб калектывізацыі сельскай гаспадаркі.

11 ліпеня адбудзецца закладка новых кіно-тэатраў у Воршы. У Менску, Гомелі, Віцебску, Магілеве і Бабруйску на пляцох будуць пастаўлены экраны для дэманстрацый рэвалюцыйных фільмаў.

Няма кіраўніцтва рыбацкімі арцелямі

Стварыць нармальныя умовы працы

Паводле пастановы Экана, усе рыбацкія арцелі, якія да гэтага часу знаходзіліся ў сыстэме сельска-гаспадарчай і паляўнічай каапэрацыі, перададзены пад загад саматужна-прамысловай каапэрацыі. Паводле дагавору паміж Белрыбай і сампрамсаюзам, апошні павінен вылавіць у вадазборах Беларусі да 1-га студзеня 1930 г. 30.000 цэнтнэраў рыбы для рабочай каапэрацыі. На 15 мая па Беларусі Белсампрамсаюз прыняў 99 рыбацкіх брыгад пры калгасах і камунах з 1.615 рыбакамі.

Большасьць арцеляй дрэнна забясьпечана рыбацкімі прыладамі, таму ня можа выканаць заданьня па ўлове рыбы ў тэрмін. Да 15-га мая гадовы плян па ўлове рыбы ў акругах выкананы толькі на 16 проц. Ёсьць шмат арцеляй, якія амаль зусім не распачалі сваё працы.

Шмат перашкаджае працы і тое, што Белрыба плаціла рыбацкім арцелям за зданую рыбу да паловы мая па адных стаўках, а зараз па некаторых акругах гэтыя стаўкі зьніжаны і гэта ня гледзячы на тое, што ў дагаварох ясна сказана, што плата за рыбу рыбацкім арцелям ні ў якім разе не павінна быць зьніжана ў параўнаньні з мінулым годам.

Па заяўках Белрыбы для забясьпячэньня рыбакоў на склад Белсампрамсаюзу паступілі з Віцебску сецяматар'ялы. Цана на іх ня вызначана. Рыбакі ня хочуць браць гэтыя рыбацкія прылады, баючыся, што яны будуць надта дорага каштаваць.

У зьвязку з усімі гэтымі непарамальнасьцямі шмат якія рыбацкія арцелі ўжо развяліліся. Трэба палепшыць кіраўніцтва рыбацкімі арцелямі з боку Белсампрамсаюзу, трэба забясьпечыць іх патрэбнаю снасьцю і такім чынам стварыць належныя ўмовы для нармальнае працы рыбацкіх арцеляй. Толькі пры такіх умовах можна спадзявацца, што гадавое заданьне па ўлове рыбы ў БССР будзе выканана.

А.

Рабкоры пішуць

Дзе дрэнна з будаўніцтвам

АДНЫ ГУТАРКІ

Да гэтага часу **Слуцкі** гарсавет не атрымаў ніякага будаўнічага матар'ялу, ня гледзячы на тое, што заяўка своячасова зроблена на будаўнічы матар'ял. Акрамя таго паслана каля пяці напамінаньняў. Урэшце, сам старшыня гарсавету езьдзіў у Менск і Бабруйск, дзе яму абяцалі выслаць патрэбныя матар'ялы, але апошніх і па сёнешні дзень няма.

Аб пабудове школы на Востраве гаворыцца на працягу трох год. Ужо надыходзіць чэрвень месяц, а школа ўсё ня будуецца і няма лесаматар'ялу. РВК таксама не клапоціцца аб забясьпячэньні лесаматар'ялам будаўніцтва.

Неабходна высьвятліць хто вінават у зрыве будаўніцтва.

Сечка.

«НЯМА ДУРНЫХ»

Пры цэнтральнай бульбяной станцыі адчуваецца вялікі жыльлёвы крызіс. У адной кватэры жыве па дзьве сям'і. Сям'я з 6 чалавек рабочага **Козіча** жыве пад адкрытым небам, бо кватэру, якая належала яму, займае **Нядбальскі**, працаўнік Белналяводсаюзу. Нядбальскі ніякай сувязі з саўгаскай гаспадаркай ня мае і ня меў, бо фактычна ён працаваў прафпрацаўніком ад саюзу сельгаспрацоўнікаў.

Адміністрацыя зьвярнулася да т. Нядбальскага, каб апошні пакінуў кватэру, але ня так думаў Нядбальскі, ён адказаў: «Няма дурных, я вылучэнец і маю права займаць кватэру 3 гады і мне ніхто нічога ня зробіць, а акрамя гэтага мне патрэбна дача».

Па тэрмін справе т. Нядбальскі адмовіўся прыйсьці па пасяджэньне парт'ячэйкі.

Хто вырашыць гэтае пытаньне.

А. С.

МАТАР'ЯЛ ГНІЕ, А ШКОЛЫ НЯМА

Будаўнічы сэзон даўно ўжо пачаўся, але загадчык **Ракцянскай** школы (Горацкі раён) **Сямёнаў Л.** аб гэтым і ня думае. Тры гады ўжо стаіць школа недабудаванай, а сродкі самаабкладаньня марынуюцца ў сельсавеце. Матар'ял да школы амаль увесь падрыхтаваны, але ляжыць пад адкрытым небам і гніе ўжо другі год. Наогул з боку заг. школы праяўляецца поўная безгаспадарчасьць. Дровы каля школы таксама яшчэ не нарэзаны.

Хто-б яго прабудзіў.

Шкадуючы.

Праца камісіі па вывучэньні Зах. Беларусі

На адным з апошніх пасяджэньняў прэзыдыуму Беларускай Акадэміі Навук быў заслуханы справаздачны даклад камісіі па вывучэньні Заходняе Беларусі за апошні год. За гэты час камісія разгарнула сваю працу даволі шырока.

Складзены альфабэтны і сыстэматычны карткавы рэгістрацыйны каталёг на матар'ялы, працы і кнігі, якія знаходзяцца ў бібліятэках і розных установах гор. Менску і якія датычаць Заходняе Беларусі. Каталёг зьмяшчае ў сабе ўжо каля 6.000 назоваў. Пачата камплектаваньне ўласнай габінэцкай бібліятэкі, якая ўжо ў сучасны момант налічвае звыш 600 назоваў кніжак, часопісяй і камплектаў газэт.

Пачата зьбіраньне дакумэнтаў і матар'ялаў, характарызуючых сучаснае палітычнае становішча Заходняе Беларусі.

Падрыхтаваны і ў бліжэйшым часе здаецца ў друк 11-гі том прац камісіі, у якім будуць зьмешчаны працы з галіны прыродазнаўчага цыклю: а) «Клімат Заходняе Беларусі» — праф. **Кайгародава**, б) «Геамарфалёгічны нарыс Заходняе Беларусі» — вуч. спэц. **Азбукіна**, в) «Фаўна Заходняе Беларусі» — праф. **Фядзюшына**. Падрыхтоўваюцца і ў хуткім часе павінны быць здадзены камісіі працы тав. **Савіцкага** — «Таварыства Беларускае Школы», тав. **Сталевіча** — «Аграрная палітыка фашызму», **т. Пракулевіча** — «Бібліяграфія па прыродзе Заходняе Беларусі».

Камісія прыступіла да выданьня квартальнага бюлетэню аб Заходняй Беларусі, які мае наступныя разьдзелы: а) палітычны, б) эканамічны, якія носяць характар падаваньня фактаў з бягучага жыцьця Заходняе Беларусі і зьмяшчэньня дакумэнтаў з галіны палітыкі, эканомікі і культуры сучаснай Заходняй Беларусі, в) навуковы аддзел, дзе зьмяшчаюцца працы аб Заходняй Беларусі, якія носяць характар навуковага апрацаваньня маючыхся ў распараджэньні камісіі фактычных даследных аб сучасным (за апошнае дзесяцігодзьдзе) палітычным, эканамічным і культурным жыцьці Заходняе Беларусі.

ПАВЕДАМЛЕНЬНІ

АД ФРУНЗАЎСКАГА РК КП(б)Б

Кіраўнікамі гурткоў па прапрацоўцы пастаноў XIII зьезду КП(б)Б і XVI зьезду ЎсеКП(б) па Фрунзаўскім раёне вылучаны наступныя т. т.:

Ад СНК: Лодысеў—да яч. хлебазаводу, Фрыдман—зав. «Камунар», Спэктар—каап. прадп., харчавікоў; **ЦВК:** Мурашкевіч—стал. МЦРК, Хацкевіч—Гандальбуд; **БАН:** Бандарэнка—стал. МЦРК, Казак—Белдзяржбуд; **ЦСПСБ:** Клімковіч—зав. «Беларусь», Мэрынгоф—Гандальбуд; **курсы прапагандыстых:** Эрэнбург—ф-ка «Беларуска», Зеленаў—ф-ка «Беларуска», Шварц і Ракіна—ф-ка «Кастрычнік», Герасімчук—зав. «Пралетары», Шапкоў і Шуб—зав. «Дрэваапрацоўшчык», Хацкевіч і Марцынкевіч—Белдзяржбуд, Кульбакоў і Зупейшан—зав. «Камунар», Матлін, Райніцкі і Шыф—Гандальбуд, Кравец—1-я друкарня, Бальзоўскі—міліцыя, Брэгман—футравая ф-ка; **НКА:** Панаў—саўгас «Вольная Праца», Зарэмскі — Белжылсаюз, Чорнабродаў — ф-ка «Кастрычнік»; **Эльвод:** Рак і Сальнікаў — Эльвод; **ВСНГ:** Ізакаў—стал. МЦРК, Панкоў—футравая ф-ка; **ЦК КП(б)Б:** Рагазінкава—1-я друкарня, Канакоцін—ф-ка «Камунарка», Гофман—аддз. хлебазаводу, Гурэвіч—Рымарская ф-ка; **акрінспэктарыят асьветы:** Ярмакоў—хлебазавод, Парук—саюз будаўнікоў; **АК КП(б)Б:** Альшэўская—ф-ка «Чырвоны Тэкстыльшчык», Бірг—1-я друкарня, Гарэлік—завод «Дрэваапрацоўшчык»; Драбінскі (ЦП мэталістых) — завод «Камунар», Стрэльце (ЦСУ)—стал. МЦРК, Шчупак (шпалерная ф-ка)—шпалерн. ф-ка, Кофман (управ. папэртрэсту) — шпалер. фабрыка, Канар (завод «Беларусь»—завод «Беларусь», Сандлер (Белдзяржстрах) — Белдзяржбуд, Белашэўскі (Камвуз)—Белдзяржбуд, Грабузаў (Лесбел) — Гандальбуд, Давідовіч (Наркампрацы) — ф-ка «Кастрычнік», Вайнбэрг (яч. «Камунарка»)—ф-ка «Камунарка», Воск (Дом Камасьветы)—ф-ка «Камунарка», Лазінскі (Белхарчтрэст)—каап. прад. харчавікоў, Каган (ф-ка «Чырвоны Тэкстыльшчык»—ф-ка «Чырвоны Тэкстыльшчык», Лявітэ (рэд. «Акцябр»)—друкарня АВК, Калмык, (ЦК МОПР'у—п.-к. абутнікаў, Гэльфанд (палітэхнікум)—саюз будаўнікоў, Чарнушэвіч (Наркамгандлю) — пажар. каманда, Шмушковіч (Белжылсаюз)—БЖС, Сьмірноў (саюз палаўнічых)—Аўтакіраўніцтва, Нікіцін (абкамтрэст)—абкамтрэст, Вялян (АВК) — яч. прыгарад. с.-с., Баіська (Наркамзем) — саўгас Лекерта, Вайцахоўскі (Акрфа)—«Чырвоны Транспартнік і Ўлезла (бульбяная станцыя)—бульб. станцыя.

Усе гэтыя таварышы павінны ў тэрміновым парадку дагаварыцца з тымі ячэйкамі, да якіх яны прымацаваны, і прыняць практычны ўдзел у арганізацыі гурткоў.

Культпроп Фрунз. РК КП(б)Б паведамляе, што дакладчыкамі па прапрацоўцы матар'ялаў 3-й райпартканфэрэнцыі і 8 акруговай партканфэрэнцыі зацьверджаны т. т., якія вылучаны для прапрацоўкі тэзісаў. Прапрацоўка павінна адбывацца на адкрытых сходах яч. КП(б)Б з прыцягненьнем на іх членаў камсамолу. Аб дні і часе сходу яч. дагаварыцца з вылуч. дакладчыкамі.

АД МЕНСКАЙ АКК КП(б)Б

АКК КП(б)Б просіць зьявіцца на пасяджэньне парттройкі 9 чэрвеня ў 18 г. у АКК (Энгельса, 28) наступных т. т.:

Пятроўскага Я. Я.—Узьдзеньскі р-н, Шорнікава В. Н.—Барысаўскі р-н, Іванкевіча М. А., Кіселяву Г. Т. і Зубовіч В. Я.—Вягомльскі р-н, Сазонава В. С.—Астр.-Гар. р-н, Бірыла С. Г. і Кісель М. К. — Пухавіцкі р-н, Тракцэнбэрг М. А.—Чэрвеньск. р-н, Кульгавага і Пакоўскага В.—Халопеніч. р-н, Дашкевіч—яч. Мен. шофэр. курсаў.

СЁНЬНЯ

ЖАКТ № 13 (Пралетарская, 11). Фрэцыя ЖАКТу ў памяшканьні сталоўні ЖАКТу № 13. Пач. у 19 гадз.

ЖАКТ № 3 (Энгельса, 6). Нарада камуністых жыхароў ЖАКТу № 3 у 19 г.

Аб'яднанае пасядж. сэкцый фізвёхтэрапэўтычнай і дзіцячых дактароў у нервовай клініцы ў 20 г. 30 м.

Д-р **Б. Цыпкін**—Арганізацыя мер барацьбы са скрыўленьнем пазваночніка ў дзіцячым узросьце. Запраш. педагогі і фізкультурнікі.

Пры БелМБІТ (Дом Працы, 2-гі паверх, пакой № 2) арганізавана бюро сэдзейнічаньня курсам авочнага навучаньня. Кансультацыі для асоб, якія цікавяцца гэтым пытаньнем, і курсантаў КЗТН праводзяцца членамі бюро 5, 10, 15, 20, 25 і 30 кожнага месяца ад 18-22 гадз.

Ад камісіі па чыстцы Наркамгандлю. Працяг пэрсанальнай чысткі супрацоўнікаў Наркамгандлю адбудзецца 31 мая ў 19 гадз. (памяш. Дзяржгандлю, Пляц Волі, 7). Чыстку будуць праходзіць т. т. **Найдус, Кізіла і Дукшт.** Просьба да ўсіх загатоўча-гандлюючых арганізацый, рабочых і служачых прыняць удзел у чыстцы.

ЗАЎТРА

Пасядж. прэзыд. Фрунз. РК МОПР'у—ў 19 г. Запраш. мопраўскі актыў.

Бюро ФК ЦСПСБ разам з АСФК і Аўтадорам наладжвае агульна-гарадзкую дэманстрацыю фізкультурнікаў і вэлёсіпэдыстых, прысьвечаную XIII зьезду КП(б)Б і фінішу ўсебеларускага зорнага вэлё-прабегу. Збор на Пл. Волі ў 17 г. паловаю гадз.

Клюб друкароў. Бюро фізкультуры ЦСПСБ сумесна з праўленьнем клюбу арганіз. агульна-гарадзкі вечар фізкультуры, прысьвечаны ўсебеларускаму зорнаму вэлё-прабегу. Пач. у 21 гадз. Білеты па прадпрыемствах.

Клюб камунальнікаў (Няміга, 8). Сход партыйцаў і камсамольцаў, якія жывуць у дамох ЖАКТу № 7. Пач. у 19 гадз.

Дом асьветы. ЦП саюзу працасьветы закупіла для членаў саюзу спэктакль і памяшканьні летняга тэатру «Прафінтэрн» **на 5 чэрвеня** «Чалавек з партфэлем» і опэру **на 3 чэрвеня** ў памяшканьні Дзяржтэатру «Аіда». Білеты ў канцы Дому з 12-14 і з 18-22 г.

КУРСЫ ПА ПАДРЫХТОЎЦЫ РАБОЧЫХ НА МЭДФАК

9-месячныя курсы для падрыхтоўкі рабочых на мэдфак пачынаюць працаваць 1 чэрвеня з 17 з паловаю г. у анатамічным корпусе (Універс. гарадок).

ПАСЬЛЯЗАЎТРА

МенАК КП(б)Б (заля пасядж., 3 пав., вул. Энгельса, 28), **Фрунзаўская раённая нарада** рабкораў, рэдактароў пасьцентаэзэт і прадстаўнікоў цэнтральных газэт. Пач. у 18 гадз. Парадак дня: задачы друку ў перавыборах фабзаўмясцкомаў, задачы насьцентаэзэт у асьвятленьні работы партаэзэдаў.

Адказны рэдактар Ян. АСЬМОЎ.

Калектыў супрацоўнікаў канторы газ. «ЗЬВЯЗДА» выказвае сваё спачуваньне супрацоўніку канторы т. ДЗЯТЛЕНКУ з прычыны трагічнай сьмерці яго сына

АНАТОЛЯ.

ВЫШЛІ З ДРУКУ І ПАСТУПІЛІ Ў ПРОДАЖ

Я. ВАСІЛЕВІЧ. КП(б)Б у барацьбе за бальшавіцкую лінію

(АД XII ДА XIII ЗЬЕЗДУ КП(б)Б). Стар. 16. Цана 3 кап.

БЕЛДЗЯРЖВЫДАВЕЦТВА.

БЕЛДЗЯРЖТЭАТР | **ОПЭРА**
Нядзеля, 1-га чэрвеня **„АИДА“**

Тэатр саду „Прафінтэрн“
Мастацкі перасовачны тэатр **„КРАСНЫЙ ФАКЕЛ“**
Нядзеля, 1 чэрвеня, для МЕНБУДУ
ЧУДАК намэдыя ў 4-х дзеях.

КІНО-ТЭАТР Культура — Мастацкі фільм у 7 частках **СЭКТАНТЫ**. Звыш праграмы кіно-часопісь Саўкіно № 25. Пачатак роўна а 7 г.)—(Каса ад 5 гадз.

КІНО Інтэрнацыянал — Амэрыканскі мастацкі фільм **1.000 КОНСКІХ СІЛ** (Бура ў Каліфорніі). —) Звыш праграмы: КУЛЬТУРФІЛЬМ (— **Вытворчасьць электрычн. лямпачак**. Пачатак 1-га сэансу а 7 г. увеч. | Каса ад 5 г.

КІНО САД (Савецкая, 71) — **ПАТ і ПАТАШОН** у новай намэдыі **ПАЧАТАК КАР'ЕРЫ** кам. у 7 частках. Звыш праграмы хроніка САЎКІНО № 24. Пачатак 1-га сэансу а 9 гадз.)—(Каса з 6 г.

КІНО Пралетары — ТРУКАВЫ КІНО-РАМАН **МІС МЭНД**. 2 сэрыі—11 частак у адзін сэанс. У галоўнай ролі **Ігар Ільінскі**. Пачатак 1 сэансу а 7 гадз. — Каса з 5 гадз.

1-ны дзіцячы кіно-тэатр „Юны Піянэр“ — КУЛЬТУРФІЛЬМ **ТУРКСІБ** у 5-ці частк. Звыш праграмы **хроніка „САЎКІНО“**. Пачатак 1 сэансу а 2 гадз. дня. Каса з 12 г.

КІНО Спартак — НЯМЕЦКІ БАЯВІК **Жыцьцё за Жыцьцё** драма ў 10 частках. Пачатак 1 с.—6 г., 2 с.—8 г. 30 м., 3 с.—11 г. Каса—з 5 гадз.

Мастацкая-кіно-аповесьць **ВЕЦЕР у ТВАР**

ДОМ АСЬВЕТЫ
5 чэрвеня, тэатрам **„КРАСНЫЙ ФАКЕЛ“** у памяшканьні летняга тэатру саду **„ПРАФІНТЭРН“** для членаў саюзу працасьветы будзе пастаўлена п'еса **„ЧЕЛОВЕК с ПОРТФЕЛЕМ“**. Білеты ў Доме Асьветы з