Камуністычная партыя (большэвікоў) Беларусі

ЗВЯЗДА

Орган ЦК і МК КП(б)Б, ЦВК і СНК БССР

№ 152 (4985)
ЛІПЕНЬ
12
ЧАЦВЕР,
1934 г.
год выдання XV

Пролетарыі ўсіх краін, злучайцеся!

ЦЭНТРАЛЬНАМУ КАМІТЭТУ ЛЕНІНСКАГА КОМСАМОЛА УКРАІНЫ

Віншую комсамол Украіны з 15-гадовым узростам, з 15 гадамі беззаветнай і спаўнай барацьбы за соцыялізм.

Гісторыя паказала, якой аграмаднай і непараўнанай сілай з'яўляўся і з'яўляецца ленінскі комсамол пад кіраўніцтвам нашай партыі, пад вадзіцельствам нашага Сталіна. Ад далейшага ўсеахапляючага росту мападзёжных мас, ад росту арганізаванасці і культурнасці, ведаў і сапраўднай адукаванасці комсамола ў цэлым і яго магутнага втрада на Украіне — у прыватнасці, будзе залежаць ва многім развіццё і ўмацаванне нашай совецкай краіны. Здолейце-ж невычарпальныя запасы выдатных комсамольскіх вашых якасцяў скарыстаць поўнасцю для развіцця прамысловасці, сельскай гаспадаркі і транспарта, павышэння культуры і культурнасці сваёй і працоўных мас, каб яшчэ багацей і радасней стала жыццё наша.

І яшчэ адно — не забывайце абарону.

Шчыльна бярыцеся за ваенную вучобу, за вінтоўку, кулямёт, планер, самалёт і вуто. Авалодвайце тэхнікай, як належыць сапраўдным комсамольцам. У гэтым цяпер задача сапраўднай абароны нашай шчодроўнай радзімы.

Нехай жыве ленінскі комсамол Украіны!

К. ВАРАШЫЛАЎ.

ЗА ВЫКАНАННЕ ДЗЯРЖАЎНАГА ПЛАНА СТВАРЭННЯ КАРМОВАЙ БАЗЫ

Чэрвеньскі пленум ЦК ВКП(б) у сваёй пастанове аб паляпшэнні і развіцці жывёлагадоўлі выключную ўвагу аддаў пытанню стварэння моцнай кармовай базы, як асновы магутнага ўздыму жывёлагадоўлі. Устаноўлены пленумам метад дзяржаўнага плана развіцця жывёлагадоўлі павінен стаць такім-жа мабілізуючым і арганізуючым сродкам разгортвання жывёлагадоўлі, якім з'яўляўся план у барацьбе за своечасовую і высокаякасную сяўбу. Іменна аб гэтым гаворыць наступнае рашэнне ЦК ВКП(б), якое мае велізарнае палітычна-гаспадарчае значэнне:

«Для забеспячэння хутчэйшага ўздыму жывёлагадоўлі пленум ЦК ВКП(б) лічыць неабходным прымяніць, па прыкладу дзяржаўнага пасеўнага плана, метад дзяржаўнага плана развіцця жывёлагадоўлі, з устанаўленнем планавых заданняў па росту пагалоўя жывёлы ў соўгасах і таварных калгасных фермах, плана гадавання мападняка соўгасамі, калгасамі, калгаснікамі і аднаасобнікамі ПЛАНА ВЫРАБУ КАРМОЎ З ДАВЯДЗЕННЕМ ГЭТЫХ ПЛАНАЎ ДА КАЛГАСАЎ, СОЎГАСАЎ І СЕЛЬСОВЕТАЎ».

Такім чынам пленум падкрэслівае неадрыўнасць плана стварэння кармовай базы ад усёй справы планавання жывёлагадоўлі.

Пленум прызнаў работу зямельных партыйных і совецкіх арганізацый у галіне развіцця жывёлагадоўлі нездавальняючай і асабліва падкрэсліў што «НЕ ПРЫНЯТЫ НАЛЕЖНЫЯ МЕРЫ ДА РАЗВІЦЦЯ І ПАЛЯПШЭННЯ КАРМОВАЙ БАЗЫ, ЗАПУШЧАНА СПРАВА З ВЫПАСАМІ І СЕНАЖАЦЯМІ, ЗАКІНУТА ВЫТВОРСТВА ВАЖНЕЙШЫХ КАРМОВЫХ ТРАЎ (КАНЮШЫНЫ, ЛЮЦЭРНЫ), НІЗКА ЎРАДЖАЙНАСЦЬ КАРМОВЫХ КУЛЬТУР І ЛУГОЎ».

Гэтыя ўказанні пленума ў большай меры датычаць БССР. Іменна ў нас у Беларусі на працягу раду год злачынна ігнараваліся пытанні стварэння кармовай базы. Даволі адзначыць, што плошча важнейшай кармовай культуры, якою з'яўляецца канюшына, з года ў год усё зніжаецца. Калі ў 1928 годзе па БССР было засеяна 92,5 тыс. гектар канюшыны, то ў 1932 г. мы засеялі 69,9 тыс. гектараў, а ў гэтым годзе —47,5 тыс. гектараў. Такое-ж становішча мы маем і з пасеўнымі плошчамі кораньплодаў.

Гэта з'явішча зусім невыпадковае. Гэта вынік поўнага ігнаравання пытанняў кармовай базы не толькі з боку большасці партыйных і совецкіх раённых арганізацый, але і Наркамзема.

Ідучы па лініі найменшага супраціўлення, Наркамзем з года ў год зніжаў планавыя заданні па пасеву кармовых культур. Нават у гэтым годзе пасля рашэнняў XVII партыйнага з'езда і ўказанняў тав. Сталіна аб развіцці жывёлагадоўлі Наркамзем знайшоў магчымым скараціць планы сяўбы канюшыны і кораньплодаў у параўнанні з мінулым годам.

Так, калі па калгасна-сялянскаму сектару летась план сяўбы канюшыны быў 118.160 гектараў, а КОРАНЬПЛОДАЎ—24270 ГЕКТАРАЎ, то ў гэтым годзе адпаведна—83.310 і 16.020 ГЕКТАРАЎ.

З года ў год раёны скарэдзяцца на адсутнасць насення канюшыны. Іменна чэрвень і Наркамзем. У той-жа самы час больш паловы плошчы, вызначанай пад насенне канюшыны, летась было скошана. Сёлета гэта злачынства ва многіх раёнах зноў паўтараецца. Наркамзем-жа замест большэвіцкага рэагавання на гэтыя факты, прыцягнення да адказнасці вінаватых, нічога не робіць у гэтым напрамку.

Зусім закінуты за апошнія гады і сенажаці. Планы паляпшэння сенажацей сістэматычна зрываюцца. Нават асушаныя і палепшаныя лугі за апошні час у радзе месц (Пухавічы, Любань, Менск) выродзіліся і забалоцціліся.

Ігнараванне кармовай базы не ў меншай меры адбілася і на становішчы выпасаў. Тут нават не прыходзіцца гаварыць аб іх паляпшэнні. Наркамзем вырашыў справу зусім проста. Раз выпасы нізкаякасныя, то іх трэба ліквідаваць. Да рэчы, за кошт выпасаў можна зусім лёгка, без усякага напружання выканаць план уздыму цаліны. І ў Наркамземе запраектавалі замест паляпшэння ўзараць у гэтым годзе 30.000 гектараў выпасаў у лік плана ўздыму цаліны ў 115.000 гектараў.

Характэрна, што такім жывёлагадоўчым раёнам, як Капыльскі, Касцюковіцкі, Чэрвеньскі, Чырвонаспаборскі, дана заданне 50-60 проц. плана асваення новых земель выканаць за лік узорання сенажацей і выпасаў. Напрыклад, Капыльскаму раёну дана заданне ўзняць 1.100 гектараў цаліны, у тым ліку выпасаў і сенажацей узараць 750 гектараў.

Замест мабілізацыі калгасных мас на сапраўднае асваенне новых зямель шляхам раскарчовак, прасцейшай меліярацыі, узорання перапогаў і залежаў Наркамзем стаў на шлях ліквідацыі выпасаў.

Меркавалася, што пры такім становішчы кармовай базы Наркамзем і раённыя партыйныя і совецкія арганізацыі, кіраўніцтва МТС узяліся зараз сапраўды па-большэвіцку за забеспячэнне жывёлы кармамі на ўвесь 1934-35 год. Але сапраўднасць гаворыць аб адваротным. Па большасці жывёлагадоўчых раёнаў план ранняга сіласавання сарван, план сенаўборкі па рэспубліцы на 5 ліпеня выкананы усяго на 62,9 проц. Прычым непага не адзначыць разрыў паміж касьбой і ўборкай сена, які з кожным днём ўсё павялічваецца.

Найбольш яркім прыкладам антыпартыйных адносін да кармовай базы можа служыць Пухавіцкі жывёлагадоўчы раён.

У гэтым раёне ёсць каля 500 гектараў асушаных за апошнія гады сенажацей, на якіх у гэтым годзе трэба было аднавіць пасевы траў. Але раённыя арганізацыі не знайшлі патрэбным займацца такімі «дробязямі» і 500 гектараў высокаякасных сенажацей запушчаны і забалочваюцца.

У зрыве выканання дырэктыў партыі і ўказанняў таварыша Сталіна аб разгортванні жывёлагадоўлі Пухавіцкі раён, на вялікі жаль, не адзіны. Ад яго не адстаюць і такія жывёлагадоўчыя раёны, як Асіпавічы, Чэрвень, Быхаў, якія ўжо зараз зрываюць забеспячэнне жывёлы кармамі, ставяць пад удар далейшае разгортванне жывёлагадоўлі.

ЦЯПЕР НАСТУПІЎ САМЫ АДКАЗНЫ ЭТАП БАРАЦЬБЫ ЗА СТВАРЭННЕ КАРМОВАЙ БАЗЫ, ЗА ЗАБЕСПЯЧЭННЕ СЫТАЙ ЗІМОЎКІ ЖЫВЁЛЕ. Кожны дзень прамаруджання зараз ставіць пад пагрозу зрыву выкананне дзяржаўных планаў разгортвання жывёлагадоўлі.

Задача раённых партыйных і совецкіх арганізацый, палітаддзелаў МТС і зямельных органаў у першую чаргу—у бліжэйшыя-ж дні забяспечыць стварэнне прадуманага кармовага плана ў кожным калгасе і соўгасе з абавязковым улікам прыросту стада і жывёлы, якая знаходзіцца ў асабістым карыстанні калгаснікаў. На барацьбу за выкананне гэтага плана павінна быць узнята актыўнасць усёй калгаснай масы.

Неадкладнае завяршэнне сенаўборкі і сенапаставак, выкананне і перавыкананне планаў сіласавання, высокаякаснае правядзенне другога ўкосу, сяўба пажніўных культур з'яўляюцца асноўнымі рашаючымі мерапрыемствамі па выкананню дзяржаўнага плана стварэння кармовай базы.

Асабліваю ролю ў стварэнні кармовага фонду павінен адыграць сілас. План Наркамзема ў 600.000 тон яўна пераўменшаны. Пры належнай мабілізацыі актыўнасці калгасных мас мы лёгка можам засіласаваць не менш 700.000 тон. Для 10.000 калгасаў гэта зусім пасільная і рэальная задача. Зялёнай масы хопіць. Усялякія разважанні аб тым, што няма чаго сіласаваць—пустая балбатня. Такая крыніца, як індывідуальныя агароды, летась зусім выпадала. Мы засеялі 600.000 тон бульбы. Калі скарыстаць для сіласу ўвесь бульбянік як з калгасных, так і індывідуальных агародаў мы, безумоўна, план сіласавання можам на многа перавыканаць.

План стварэння кармовай базы павінен быць даведзен не толькі да калгасаў, але і да кожнага аднаасобнага двара. Трэба дапамагчы аднаасобнікам забяспечыць іх жывёлу як грубымі, так і сакавітымі кармамі. Усякае ігнараванне аднаасобнікаў, зацяжванне з адводам сенажацей з'яўляецца простым злачынствам перад дзяржавай.

Збор 30.000 цэнтнераў насення канюшыны і паляпшэння 300.000 гект. лугоў на працягу лета і восені з'яўляецца вялікай задачай дзяржаўнага значэння, ад выканання якой залежыць далейшае разгортванне жывёлагадоўлі.

Лета і восень гэтага года маюць выключнае значэнне для выканання дзяржаўных планаў разгортвання жывёлагадоўлі не толькі 1934, але і 1935 года. Раённыя партыйныя і совецкія арганізацыі, уся працоўная грамадскасць вёскі па-дзелавому без агульных фраз павінны зараз узяцца за сапраўднае большэвіцкае выкананне дырэктыў партыі аб забеспячэнні социялістычнай жывёлагадоўлі моцнай кармовай базай.

АБ СТВАРЭННІ АГУЛЬНАСАЮЗНАГА НАРОДНАГА КАМІСАРЫЯТА УНУТРАНЫХ СПРАЎ

Пастанова Цэнтральнага Выканаўчага Камітэта Саюза ССР

Цэнтральны Выканаўчы Камітэт Саюза ССР пастанаўляе:

1. Стварыць агульнасаюзны народны камісарыят унутраных спраў з уключэннем у яго склад Аб'яднанага Дзяржаўнага Палітычнага Упраўлення (АДПУ).

2. На народны камісарыят унутраных спраў усклясці:

а) забеспячэнне рэволюцыйнага парадку і дзяржаўнай бяспекі;

б) ахову грамадскай (соцыялістычнай) уласнасці;

в) запіс актаў грамадзянскага стану (запіс нараджэнняў, смерцей шлюбаў і разводаў);

г) пагранічную ахову;

3. У складзе Народнага Камісарыята Унутраных Спраў стварыць наступныя упраўленні:

а) галоўнае ўпраўленне дзяржаўнай бяспекі;

б) галоўнае ўпраўленне рабоча-сялянскай міліцыі;

в) галоўнае ўпраўленне пагранічнай і ўнутранай аховы;

г) галоўнае ўпраўленне пажарнай аховы;

д) галоўнае ўпраўленне папраўча-працоўных лагераў і працоўных паселенняў;

е) адзел актаў грамадзянскага стану;

ж) адміністратыўна-гаспадарчае ўпраўленне.

4. У саюзных рэспубліках арганізаваць рэспубліканскія народныя камісарыяты ўнутраных спраў, працуючыя на аснове палажэння аб агульнасаюзным Народным Камісарыяце Унутраных Спраў, а ў РСФСР устанавіць, замест рэспубліканскага народнага камісарыята ўнутраных спраў, інстытут упаўнаважанага народнага камісарыята ўнутраных спраў Саюза ССР.

У аўтаномных рэспубліках, краях і абласцях арганізаваць упраўленні народнага камісарыята ўнутраных спраў саюзных рэспублік.

5. Судовую калегію АДПУ скасаваць.

6. Народнаму Камісарыяту ўнутраных Спраў Саюза ССР і яго мясцовым органам справы па расследуемых імі злачынствах па скančэнню следства накіроўваць у судовыя органы па падсуднасці ва ўстаноўленым законам парадку.

7. Справы па ўпраўленню дзяржаўнай бяспекі Народнага Камісарыята Унутраных Спраў накіроўваць у Вярхоўны суд Саюза ССР, справы-ж аб такіх злачынствах, як здрада радзіме, шпіянаж і падобныя ім, перадаваць у ваенную калегію Вярхоўнага суда Саюза ССР або ў ваенныя трыбуналы па падсуднасці.

8. Пры Народным Камісарыяце Унутраных Спраў Саюза ССР арганізаваць асобую нараду, якой, на аснове палажэння аб ёй, прадастаўляць права прымяняць у адміністратыўным парадку высылку, ссылку, заключэнне ў папраўча-працоўныя лагеры на тэрмін да 5 год і высылку за межы Саюза ССР.

9. Даручыць Народнаму Камісарыяту Унутраных Спраў Саюза ССР прадставіць у Совет Народных Камісараў Саюза ССР палажэнне аб агульнасаюзным Народным Камісарыяце Унутраных Спраў.

Старшыня Цэнтральнага Выканаўчага Камітэта Саюза ССР — М. КАЛІНІН.

Сакратар Цэнтральнага Выканаўчага Камітэта Саюза ССР — А. ЕНУКІДЗЕ.

Масква, Крэмль.
10 ліпеня 1934 г.

АБ РАЗГЛЯДЗЕ СПРАЎ АБ ЗЛАЧЫНСТВАХ, РАССЛЕДУЕМЫХ НАРОДНЫМ КАМІСАРЫЯТАМ УНУТРАНЫХ СПРАЎ СССР І ЯГО МЯСЦОВЫМІ ОРГАНАМІ

Пастанова Цэнтральнага Выканаўчага Камітэта Саюза ССР

У сувязі з арганізацыяй Народнага Камісарыята Унутраных спраў Саюза ССР і ў мэтах забеспячэння правільнага разгляду перадаваемых у судовыя органы спраў аб злачынствах, расследуемых Народным Камісарыятам Унутраных Спраў Саюза ССР і яго мясцовымі органамі, Цэнтральны Выканаўчы Камітэт Саюза ССР пастанаўляе:

I.

1. Расследуемыя Народным Камісарыятам Унутраных Спраў Саюза ССР і яго мясцовымі органамі справы аб злачынствах дзяржаўных (контр-рэволюцыйных і супроць парадку кіравання), за выключэннем указаных у наступным пунктах данага раздзела, падлягаюць разгляду па падсуднасці ў вярхоўным судзе Саюза ССР, вярхоўных судах саюзных рэспублік, краявых і абласных судах, а таксама ў галоўных судах аўтаномных рэспублік.

Для разгляду гэтых спраў пры названых судовых установах Саюза ССР і саюзных рэспублік арганізуюцца спецыяльныя судовыя калегіі ў складзе старшынствуючага і двух членаў суда.

2. Расследуемыя Народным Камісарыятам Унутраных Спраў Саюза ССР і яго мясцовымі органамі справы аб здрадзе радзіме, аб шпіянажы, тэроры, узрывах, падпалах і іншых відах дыверсіі (арт. 6, 8 і 9 палажэння аб злачынствах дзяржаўных) падлягаюць разгляду ваенай калегіі Вярхоўнага суда Саюза ССР і ваенных трыбуналаў акруг па падсуднасці.

3. Расследуемыя тымі-ж органамі справы аб злачынствах на чыгуначным і водным транспарце падлягаюць разгляду транспартнай і воднай калегіі Вярхоўнага суда Саюза ССР і лінейных чыгуначных і водных судоў па прыналежнасці.

4. Усе астатнія, расследуемыя тымі-ж органамі справы падлягаюць разгляду ў народных судах у агульным парадку.

II.

Для разгляду пратэстаў на пастановы пленумаў і прэзідыумаў вярхоўных судоў саюзных рэспублік, а таксама пратэстаў на прыгаворы, рашэнні і вызначэнні калегій Вярхоўнага суда Саюза ССР, устанавіць судова-наглядную калегію вярхоўнага суда Саюза ССР у складзе старшыні Вярхоўнага суда Саюза ССР і двух яго намеснікаў, з правам непасрэднага скасавання ці змянення пастаноў, рашэнняў, вызначэнняў і прыгавораў вярхоўных судоў саюзных рэспублік і калегій Вярхоўнага суда Саюза ССР.

Разгляд спраў у судова-наглядай калегіі Вярхоўнага суда Саюза ССР абавязкова пры ўдзеле пракурора Саюза ССР ці яго намесніка.

Пастановы судова-наглядай калегіі Вярхоўнага суда Саюза ССР могуць быць апратэстоўваемы старшынёй Вярхоўнага суда Саюза ССР і пракурорам Саюза ССР у пленум Вярхоўнага суда Саюза ССР і прэзідыум Цэнтральнага Выканаўчага Камітэта Саюза ССР.

III.

Прызнаць неабходным, у адпаведнасці з указаным у раздзелах I і II данай пастановы, усманіць штаты Вярхоўнага суда Саюза ССР, вярхоўных судоў саюзных рэспублік, краявых і абласных судоў і ваенных трыбуналаў.

Прапанаваць цэнтральным выканаўчым камітэтам саюзных рэспублік абавязаць народныя камісарыяты юстыцыі і старшынь вярхоўных судоў саюзных рэспублік у 5-дзённы тэрмін распрацаваць і правесці ва ўстаноўленым парадку адпаведнае дапаўненне штатаў вярхоўных судоў саюзных рэспублік, краявых і абласных судоў.

Даручыць старшыні Вярхоўнага суда Саюза ССР у той-жа тэрмін распрацаваць і правесці ва ўстаноўленым парадку дапаўненне штатаў Вярхоўнага суда Саюза ССР і ваенных трыбуналаў акруг.

Старшыня Цэнтральнага Выканаўчага Камітэта Саюза ССР — М. КАЛІНІН.

Сакратар Цэнтральнага Выканаўчага Камітэта Саюза ССР — А. ЕНУКІДЗЕ.

Масква, Крэмль.
10 ліпеня 1934 года.

Аб назначэнні тав. Ягоды Г. Г. Народным Камісарам унутраных спраў Саюза ССР і аб зацвярджэнні т. т. Агранава Я. С. і Пракоф'ева Г. Е. намесніка мі Народнага Камісара ўнутраных спраў Саюза ССР

Пастанова Цэнтральнага Выканаўчага Камітэта Саюза ССР

Цэнтральны Выканаўчы Камітэт Саюза ССР пастанаўляе:

1. Назначыць т. Ягоду Генрыха Грыгор'евіча народным камісарам унутраных спраў Саюза ССР.

2. Зацвердзіць першым намеснікам народнага камісара ўнутраных спраў Саюза ССР т. Агранава Якава Саулавіча і другім намеснікам т. Пракоф'ева Георгія Еўпеньевіча.

Старшыня Цэнтральнага Выканаўчага Камітэта Саюза ССР — М. КАЛІНІН.

Сакратар Цэнтральнага Выканаўчага Камітэта Саюза ССР — А. ЕНУКІДЗЕ.

Масква, Крэмль.
10 ліпеня 1934 года.

НА ВАРЦЕ РЭВОЛЮЦЫЙНАГА ПАРАДКУ І БЕЗАПАСНАСЦІ

Сёння публікуецца дэкрэт Цэнтральнага Выканаўчага Камітэта СССР аб стварэнні агульнасаюзнага Народнага камісарыята ўнутраных спраў. Гэты дэкрэт — яркае сведчанне ўзросшай магутнасці Совецкага Саюза, несакрушальнай моцы нашай вялікай радзімы. Магутным уцёсам высіцца краіна пролетарскай дыктатуры.

Ушчэнт разтромпены варожыя пролетарыяту сілы ўнутры Совецкага Саюза. Калгасны лад перамог канчаткова і беспаваротна. Кулацтва ў асноўным ліквідавана ў нашай краіне. Як ніколі моцна дыктатура пролетарыята, як ніколі вялікая магутнасць нашай краіны, як ніколі ўмацавалася міжнароднае становішча СССР.

Мы моцны дзесяткамі тысяч тон чыгуну і сталі, што кожны дзень выплаўляюцца нашымі домнамі і мартэнамі.

Мы моцны штодзень выпускаемымі новымі сотнямі совецкіх трактароў — і сталінградскіх, і харкаўскіх, і звышмагутных «сталінцаў» узрастаючага Чэлябінскага завода.

Мы моцны густой сеткай новых гарадоў, заводаў, соўгасаў, фабрык, намі перабудаваных і створаных нанава.

Мы моцны 200 тыс. калгасаў, кожны з якіх становіцца крэпасцю совецкай улады.

Над намі рэюць магутныя эскадрыльі самалётаў, якія аберагаюць мірную працу 170-мільённай вялікай сям'і народаў СССР ад нападу з паветра.

Мы моцны асвашчонай тэхнікай рабоча-сялянскай Чырвонай арміі. У стралковых цірах, на стадыёнах і ў лагерах Асавіяхіма мільёны рабочых і калгаснікаў усё больш авалодваюць майстэрствам абароны сваёй радзімы.

Мы моцны, нарэшце, тым, чаго няма і быць не можа ні ў якай дзяржаве, апрача Совецкага Саюза. Мясы працоўных ведаюць цвёрда, што яны працуюць і змагаюцца за сваю кроўную справу, змагаюцца, перамагаюць і перамогуць. І адным з паказальнікаў нашай сілы з'яўляецца ўключэнне АДПУ ў склад нова-створанага саюзнага наркамата ўнутраных спраў.

АДПУ! Гэта імя абвеяна гарачай любоўю дзесяткаў мільёнаў рабочых і сялян — і ў нашай совецкай краіне, і за яе граніцамі. Гарачай любоўю працоўных і лютай нянавісцю эксплаататарскіх класаў і іх пакеляў. Граза буржуазіі, няўсыпны вартавы рэволюцыі, абнажоны меч рабочага класа — так назваў АДПУ наш правадыр СТАЛІН.

Няўсыпны вартавы рэволюцыі. Усе пасляокцябрскія гады ён без промаху біў контррэвалюцыю, бесстрашна падаўляў супраціўленне ворагаў дыктатуры пролетарыяту. Шматлікія змовы, шпіянаж, тэрор, шкодніцтва, сабатаж, антысовецкая прапаганда і агітацыя, бандытызм — усе гэтыя спляценыя ў адно формы падрыву дыктатуры пролетарыята своечасова ўскрывалі і ліквідавалі органы ВЧК-АДПУ. Маланкі пролетарскага гневу разілі ВЧК-АДПУ сонмы агентаў капіталізму, якія прабавалі аслабіць магутнасць нашай вялікай радзімы.

Дзейшча пролетарскай рэволюцыі, АДПУ паказала, што ўмее толькі караць, але і выхоўваць. Адсякаючы ад цела рабоча-сялянскай краіны ядавітых гадзін контррэвалюцыі, АДПУ перавыхавала дзесяткі тысяч людзей, скалечаных капіталізмам. Перакоўка — гэта бліскучае слова і справа створаная АДПУ. Тысячы былых злачынцаў, бандытаў, удзельнікаў антысовецкіх грамадзянскіх хуліганаў — атрэп'е і рэшткі буржуазнага грамадства у лагерах, працкалоніях і комунах АДПУ перажылі сваё другое нараджэнне, пераўтварыліся ў чэсных працаўнікоў. Намаганнямі ўсёй партыі, пружанай гераічнай работай чэкістаў падпольныя сілы контррэвалюцыі разгромлены. Дзяржаўны апарат працуе ўсё больш чотка, усё больш у рытм вялікай нашай планавай соцыялістычнай гаспадаркі. Забеспячэнне рэволюцыйнага парадку дзяржаўнай бяспекі можа быць ускладзена на нова арганізаваны агульнасаюзны наркамат унутраных спраў.

Неабходна, з другога боку, перадача ўсіх судовых функцый у адную сістэму совецкага суда, організаванага, пры настойнай дапамозе кіраўніцтва партыі і ўрада ўмацаваліся і ўсё больш палялшчаюць сваю работу. Совецкі суд можа бяспечыць цяпер поўны і хуткі разгляд усіх спраў, звязаных з дзяржаўнай бяспекасцю. Вось чаму дэкрэтам урада судовая калегія АДПУ касуецца і наркамату ўнутраных спраў і яго мясцовым органам прадпісана «справы па расследуемых імі злачынствах па скančэнні следства накіроўваць у судовыя органы па падсуднасці ва ўстаноўленым парадку».

Стварэнне наркамата ўнутраных спраў Саюза не азначае, разумеецца, аслабленне барацьбы са здрадніцкімі радзімы, з ворагамі совецкай дзяржавы, агентамі міжнароднага капіталу. Совецкі суд здолее бесстрашна караць здрадніцкіх, якія ўйдуць ад пільнага вока органаў саюзнага наркамата ўнутраных спраў.

Рэволюцыйны строгі парадак мацней і мацней становіцца ў совецкім Саюзе. Соцыялістычнае пераасазнанне авалодвае розумамі і сэрцамі мільёнаў працоўных, выхаваных партыяй Леніна-Сталіна, выхаваных словам і справай соцыялізма, штодзённа тварымымі ў заводскіх цэхах, на рэйках і водах соцыялістычнага транспарта, на сотнях крайніх калгасных палях. Узмацненне ролі совецкага суда будзе дапамагаць далейшаму росту соцыялістычнага пераасазнання мас.

Рэволюцыйны парадак усё больш і глыбока, поўна, моцна панурэ ў вуліцах гарадоў і вёсак Совецкага Саюза. У той-жа час вуліцы капіталістычных дзяржаў густа залітыя крывёю бяссудна пакаранных смерцю. У крыві перадавых пролетарыяў, у крыві працоўных, у крыві нашых сваіх упаласных прыхільнікаў пры фашысцкая буржуазія патапіць сваіх парад надыходзячым днём рэволюцыі. Нават у «ціхім» Амстэрдаме апошнія дні на вуліцах барыкадах струменнем льецца кроў пролетарыяў. Танкі, газы, бранекі, кулямёты — вось якія аргументы буржуазнага «парадку» ўсё чаўцей, усё наглей пускаюць у ход капіталістычныя ўрады.

Рэволюцыйны парадак, створаны ў нашай краіне, парадак, завешаны партыяй Леніна-Сталіна, парадак, для стварэння якога добліскуча папрацавала нагорта кістаў выхаваных Дзержынскім, Менжынскім — строгі рэволюцыйны парадак атрымлівае вернага стража — новаствораны саюзны народны камісарыят унутраных спраў.

(З перадавога артыкула «Праўды»).

ПРЫВІТАННЕ ГЕРОЮ СССР ТАВ. МОЛАКАВУ

ТАВ. МОЛАКАЎ У МЕНСКУ

Цёпла і радасна прынялі працоўныя Менска героя Совецкага Саюза тав. МОЛАКАВА. Дзе-б ён не з'яўляўся, яго ўсюды чакала ўрачыстая сустрэча, дружныя авацыі.

Раніцой у гарадскім тэатры адбывалася сустрэча Маскоўскага тэатра Рэволюцыі з ударнікамі Менскіх фабрык і заводаў, з прадстаўнікамі пролетарскай грамадскасці.

Калі Молакаў з'явіўся ў тэатры, уся зала, стоячы, вітала яго бурнымі і працяглымі апладысментамі.

***

З тэатра машына ўвезла тав. Молакава ў чырвонаармейскія лагеры. Байцы святкавалі 14-годдзе вызвалення БССР ад белапалякаў. Яны з нецярпеннем чакалі дарагога госця. І калі здалёк паказалася машына — хваляванне прайшло па калонах.

Мітынг адкрывае камандзір тав. АНДРАСЯК, які ад імя байцоў агалашае славу героям-пётчыкам і доблесным чэлюскінцам — верным сынам нашай вялікай радзімы.

Выступаюць сакратар ЦВК БССР тав. ЛЯЎКОЎ, намеснік сакратара гаркома па ці тав. ХАДАСЕВІЧ. Ва ўсіх выступленнях адна думка:

— Краіна Совецкаў, кіруемая вялікім Сталіным — непераможна.

І нібы ў пацвярджэнне гэтага, яшчэ больш упэўнена, магутна, нерушыма гучэла клятва мападых байцоў, якую прымаў ад імя партыі і ўрада тав. Ляўкоў.

Загаварыў МОЛАКАЎ. Ён гаварыў аб сярдзітых ільдах, аб гераічным лагеры Шмідта, да якога два месяцы былі прыкаваны позіркі ўсяго свету.

— Пурга, горы, туманы, нішто ас не змагло спыніць. Буржуазныя газеты пісалі, што гэта пагубная справа, што чэлюскінцы не могуць быць выратаваны. Але мы ведалі, што пад кіраўніцтвам большэвіцкай партыі мы можам толькі перамагаць, але не адступаць.

— Мы перамагалі велізарнейшыя труднасці. Нашы самалёты ішлі шляхамі, па якіх самалёты нікопі не пяталі. І ўсё-ж совецкія пілоты ні на мінуту не сумняваліся, што яны лападуць у лагер Шмідта і выканаюць пастаўленую перад імі задачу.

— Тое, што мы ліквідавалі лагер Шмідта за 4 дні пры неспрыяльнейшых умовах, лішні раз пацвярджае, наколькі ўмацавалася і вырасла наша матэрыяльная база, наколькі наш лётны склад авалодаў авіяцыйнай тэхнікай.

***

На чырвонасяжным заводзе імя ВАРАШЫЛАВА герою Совецкага Саюза наладзілі ўрачыстую сустрэчу. Ля заводскіх варот яго спаткалі старыя рабочыя, вітаўшыя яго ад імя ўсяго калектыва.

З імправізаванай трыбуны ў слясарным цэху, акружанай шчыльным кальцом рабочых, тав. Молакаў расказаў пра асобныя эпізоды чэлюскінскай эпапеі, якія ярка раскрывалі карціну выключна скромнай і ў той-жа час геройскай работы саміх чэлюскінцаў і іх выратавальнікаў.

Варашылаўцы слухалі расказ героя з вялікім інтарэсам. Яны павілі кожнае слова. Калі Молакаў скончыў, яму доўга апладзіравалі. А адна з работніц падыйшла да яго і сказала: «ХАЧУ ПАЦІСНУЦЬ РУКУ ЛЕПШАМУ СЫНУ НАШАЙ ДЗІМЫ».

М. КІН.

ПАВЕТРАНЫ ПАРАД І АВІЯЦЫЙНАЯ ВЫСТАЎКА У ЛОНДАНЕ

(Гутарка з начальнікам ваенна-паветраных сіл РСЧА т. Я. І. АЛКСНІСАМ)

Начальнік ВПС РСЧА т. Я І. АЛКСНІС, які вярнуўся 10 ліпеня з Лондана, паведаміў супрацоўніку ТАСС наступнае:

— Я прысутнічаў разам з героямі Совецкага Саюза тт. МОЛАКАВЫМ І ЛЕВАНЕЎСКІМ і з групай авіяцыйных канструктараў на чале з А. Н. ТУПАЛЕВЫМ на паветраным парадзе ў Лондане на Хендаскім аэрадроме 30 чэрвеня па запрашэнню міністэрства авіяцыі, а затым 2 ліпеня на авіяцыйнай выстаўцы на тым-жа аэрадроме па запрашэнню таварыства будаўнікоў брытанскай авіяцыі.

На парадзе ў асноўным былі прадстаўлены самалёты і маторы, якія ўжо знаходзяцца на ўзбраенні, і толькі пад самы канец 14 самалётаў новых канструкцый, названых у праграме парада вопытнымі ўзорамі.

Парад складаўся з цэлага раду дэманстрацый матэрыяльнай часткі (самалётаў, матораў, апаратуры) ў палёце, тэхнікі пілатажу і паасобных элементаў баявой падрыхтоўкі, атак знішчальнікамі бамбардыроўшчыкаў, атак знішчальнікамі земных целяў, дэманстрацыі бамбардыроўкі складу агнепрыпасаў, скідання данясенняў вымпеламі і пад'ёму распараджэнняў пры дапамозе спецыяльнай прылады «кошкі» і т. д.

На авіяцыйнай выстаўцы былі прадстаўлены толькі асобныя тыпы ваенных самалётаў, якія ўжо знаходзяцца на ўзбраенні, і амаль усе ўзоры самалётаў грамадзянскай авіяцыі, а таксама асобныя ўзоры радыё-і фотоапаратуры, тармазных калёс і т. д. На выстаўцы самалёты спачатку дэманстраваліся ў палёце, а затым былі паказаны на зямлі.

Як на парадзе, так і на выстаўцы начная (цяжкая бамбардыровачная) авіяцыя была прадстаўлена двухматорнымі самалётамі тыпу біплан, якія маюць максімальную скорасць каля 200-220 клм. у гадзіну.

Гідрасамалёты, прадэманстраваныя ў палёце над аэрадромам і прыляцеўшыя на парад і выстаўку з морскіх аэрадромаў, былі двухчатырохматорныя, лодачнага тыпу з максімальнай скорасцю каля 200 клм. у гадзіну, маючыя значную манеўранасць (устойлівасць на крутых віражах да 60 гр., значную скорапад'ёмнасць і т. д.).

На падставе таго, што нам удалося бачыць на паветраным парадзе і на выстаўцы, можна зрабіць вывад, што брытанская авіяцыйная тэхніка мае значныя дасягненні, асабліва ў галіне знішчальнай авіяцыі. Паасобныя тыпы самалётаў («супер фьюры», «супер марын»), названыя вопытнымі і прадэманстраваныя ў палёце ў часе паветранага парада, паказвалі скорасць каля 380-400 клм. у гадзіну, наколькі гэта прадстаўлялася магчымым вызначыць простым вокам у палёце.

Усе самалёты, прадстаўленыя на парадзе, тыпу біплан, апрача знішчальніка «супер марын», які прадстаўляе сабой манаплан.

Усе без выключэння самалёты, якія прымалі ўдзел у парадзе, мелі неўбіраючыяся шасі, але былі з тармазнымі калёсамі, добра схаванымі ў абцякацелі. Амаль на ўсіх самалётах, якія прымалі ўдзел у парадзе, металічныя вінты.

На авіяцыйнай выстаўцы быў прадстаўлен рад тыпаў грамадзянскіх (пасажырскіх) самалётаў-манапланаў з убіраючымися шасі, якія развіваюць максімальную скорасць да 300-330 клм. у гадзіну.

Тэхніка палёту і манеўравання знішчальнікаў у групе (звяно і атрад) паказана добра.

Асаблівую цікавасць выклікаў ва ўсіх глядачоў палёт трох спецыяльна прыстасаваных лёгкіх самалётаў на спіне працягласцю звыш трох мінут, і манеўраванне гэтых самалётаў уверх калёсамі ў складзе звяна: правядзенне разваротаў на 90 і 180 гр., планаванне і набор выгыні. Гэтыя палёты на спіне, падкрэслівае, праводзіліся на лёгкіх самалётах са спецыяльна прыстасаванымі к гэтаму маторамі і спецыяльна натрэніраванымі лётчыкамі.

У заключэнне гутаркі т. Алксніс заявіў, што парад і выстаўка зрабілі на яго і астатніх нашых прадстаўнікоў увогуле добрае ўражанне. (БЕЛТА).

ПАЎСТАННЕ У МАНЧЖУРСКІХ ВОЙСКАХ

ШАНХАЙ, 10 ліпеня. (Інфармацыя «Праўды»). Згодна паведамлення мясцовага друку, у заходняй частцы правінцыі Жэхэ ўспыхнула паўстанне ў часцях арміі Манчжоу-Го. Друк указвае, што прычынай паўстання з'явілася вялікае

ЗБ РАБОЦЕ ПРАМЫСЛОВАСЦІ БССР ЗА ПЕРШЫЯ МЕСЯЦЫ 1934 г.

З даклада загадчыка прамыслова-транспартнага аддзела ЦК КП(б)Б т. ГОТФРЫДА на III пленуме ЦК

Выпікі работы прамысловасці прайшоўшыя месяцы 1934 года ...ець для беларускай арганізацыі ...абліва вялікае значэнне. Мы абаз...аны праверыць, як за месяцы, ...прайшоўшыя пасля XVII з'езда ...КП(б) і XV з'езда КП(б)Б, больш...вікі Беларусі, у прыватнасці ...я частка іх, якая працуе ў пра...мысловасці, выканалі гэтыя ра...шэнні, выканалі ўказанні тав. ...аліна на XVII з'езде ВКП(б) і ...В. Гікало на XV з'ездзе КП(б)Б. ...XV з'езд КП(б)Б спецыяльна ...дкрэсліў «велізарную адказ...насць усёй КП(б)Б у справе рашу...чага палепшэння работы лёгкай, ...ленчовай прамысловасці і прамы...ловай кааперацыі».

Асноўным патрабаваннем да ра...нікаў прамысловасці і да ўсёй ...партыі, прад'яўленым у рэзо...цыях XVII партканферэнцыі і ...II з'езда партыі, у рашэннях ...з'езда КП(б)Б і ўказаннях тав. ...Сталіна з'яўлялася патрабаванне— ...большэвіцку асвоіць новую ...тэхніку. У нас у Беларусі 82 проц. ...прадукцыі выпускаецца на новых ...прадпрыемствах. Таму для нас ...галоўнае асваення новай тэхнікі, ...новых прадпрыемстваў — гэта ...галоўнае, якое рашае якасныя і ...колькасныя паказальнікі работы.

Трэба сказаць, што акрамя гэ...тага, у бюджэтнай указанняў партыі ў развіцці ...прамысловасці мы пасля з'езда мелі рад спе...цыяльных рашэнняў ЦК ВКП(б) ...аб запалкавай, шкляной прамыс...ловасці, аб перабудове работы гаспа...дарчых наркаматаў і іншых.

Як-жа мы працавалі?

Наша прамысловасць працава...ла горш, чым саюзная. Нашы нар...маты — уп. Наркомцяжпрома, ...уп. Наркамлес не выканалі р...шэнняў XVII з'езда партыі і ўказа...нняў таварыша Сталіна па пы...танню аб шырспажыве.

Таварыш Сталін, адзначаючы ...недастатнасць сур'ёзных клопатаў аб ...перагортванні выпуску тавараў шы...рокага спажывання як па лёгкай ...харчовай прамысловасці, так і ...лясной прамысловасці, пастаў...ив задачу «падвоіць і патроіць ...выраб тавараў шырокага спажы...вання ў другой пяцігодцы».

Дрэнна працавала сістэма пром...аперацыі. Асабліва ганебныя ...паказальнікі па такіх важнейшых ...галінах, як будматэрыялы — 49,9 ...проц., металічныя вырабы — 65,4 ...проц., скурана-абутковая — 78,7 ...проц.

Лепш працавала лясная пром...аперацыя, але ўсё-ж план свой ...выканала (96,4 проц., што ...падае 27 проц. гадавога).

І ў нас уп. Наркамцяжпрома за ...месяцы недадаў прадукцыі ...спажыву на 1.100 тыс. руб. ...уп. Наркамлеса — на 634 тыс. ...руб.

Усяго за 4 месяцы прамыслоў...ю Беларусі недадана прадук...ыі на 24 млн. руб., прычым з ...палову недадала рэспубліканская ...прамысловасць.

Агульнай сумы недаданай ...прадукцыі перадавыя прадпрыем...ствы перакрылі 4 млн. руб. і та...ксама ў выніку недадача ў нас атры...мася на 24 млн. руб. А калі не ...быць гэтага перакрыцця, то не...дача раўняецца 28 млн. руб.

У Беларусі 13.800 прадпрыем...стваў, з іх калгасных 8.700, соў...гасных 875, мясцовых калп 400, ...чатырох наркаматах — 519. ...З гэтых 519-ці 309 саюзных, 210 ...рэспубліканскіх.

На пытанне, хто-ж з'яўляецца ...арганізатарам гэтага прарыву на ...сотні млн. руб., мы атрымліваем на...ступны адказ.

Уп. Наркамцяжпрома (тав. Са...ленка) недадаў прадукцыі на ...200 тыс. рублёў. Уся яго неда...дача ў асноўным ідзе па рэспубліканскай прамысловасці.

Наркамлегпром недадаў 3 млн. ...Наркамснаб (Гурэвіч і Кладові...ч) — 8 млн., з іх 5.500 тыс. ...рэспубліканскай прамысловасці.

Наркамлес недадаў 9 млн. (ўсё ...па Лесбелу і Белбумтрэсту).

Нашы самыя слабыя звенні, ...гэта — Наркамснаб, Наркамлес ...(Лесбел). Калі-ж адкінуць вываз...лесу і загатоўку, то мы ўба...чым, што самы асноўны прарыў ...ідзе па Наркамснабу і самы злос...ны — па уп. Наркамцяжпрома.

ЦК у апошні час вельмі многа ...займаўся наркамснабаўскай пра...блемай, словаю. Зараз яна пачала ва...цыцца, яна крыху ўзнімаецца: ...брыка «Комунарка» выканала ...промфінплан і ліквідавала прарыў, ...некаторыя прадпрыемствы ...лепшылі сваю работу.

Аднак, сам Наркамснаб яшчэ ...нна кіруе сваімі прадпрыемст...вамі, дрэнна арганізуе сваю гаспа...дарку. Вось дзе корань прарыву.

І РК выключна мала ўвагі ад...воць харчовай прамысловасці, ...яе мае для нас агромаднае зна...чэнне.

У цэлым па ўсіх галінах пра...мысловасці Беларусі, за прайшоў...шія месяцы гробілі нас у асноў...ным 37 прадпрыемстваў. Гэтыя 37 ...прадпрыемстваў прымаюць удзел у ...сацыях прарыву», па маіх падліках, на 15-18 млн. руб.

Калі вы паглядзіце на гэтыя 37 ...прадпрыемстваў, якія нам далі та-кія «блискучыя» ўзоры «барацьбы» за промфінплан, то вы ўбачыце, што мы маем абсалютна слабую ўвагу да іх работы з боку адпаведных гаркомаў і райкомаў.

Аб тым, наколькі далёка зайшла няўвага да работы прарыўных прадпрыемстваў, гаворыць той факт, што многія сакратары РК толькі тут, на пленуме, даведаліся, што яны выканалі промфінплан па раёну ў цэлым. Да іх адносіцца, напрыклад, Асіпавіцкі райком, Бабруйскі (праўда, тав. Міллер усё-ж прамысловасцю займаецца), Аршанскі раён і рад іншых.

У нас ёсць раёны, якія добра працуюць, змагаюцца за раённы план, за тое, каб быць перадавымі. Але трэба праўду сказаць: няма ў гэтых гарадах такой устаноўкі, каб большэвікі Гомельшчыны, Бабруйска, аршанскія большэвікі паставілі перад сабой задачу — выйсці першымі і паказаць, што значыць наша партыйная арганізацыя. Такога праяўлення пачуцця чэсці ў барацьбе за промфінплан у нас яшчэ няма; у барацьбе за сяўбу гэта ўжо ёсць, а ў барацьбе за промфінплан — няма.

Мы змагаемся і выйшлі на сяўбе ў перадавыя рады па сельскай гаспадарцы. Мы павінны змагацца таксама за тое, каб выйсці ў рады перадавых у Саюзе і па прамысловасці. Мы маем усе магчымасці для гэтага. У нас ёсць добрыя пролетарыі, добрыя большэвікі, у нас ёсць добрыя гаспадарнікі, у нас ёсць добрыя людзі на прадпрыемствах, у цэхах. Але яны яшчэ часткай загнаны, не выяўлены, не ведаем мы іх, а шляхы часта сядзяць на чале якіх-небудзь цэхаў, прадпрыемстваў і нават некаторых трэстаў і ў некаторых аддзелах наркаматаў. І гэтыя шляхы нам пробіць промфінплан.

І так, пачну свой аналіз з прамысловасці Наркамцяжпрома. Яна недадала 2.220 тыс. руб. Галоўны прарыў тут мы маем у тав. Левіна — старшыні трэста БелМЕТ. У цэнтрасным выразе яго прадукцыя складае 70 проц. усёй прадукцыі прамысловасці уп. Наркамцяжпрома (падкрэсліваю, у цэнтрасным, бо ў уп. Наркамцяжпрома, зразумела, нельга браць толькі ў такім выразе, у уп. Наркамцяжпрома ёсць, напрыклад, такі танны прадукт, як торф і т. д., але 70 проц. гэта, рэдкома, многа.

Возьмем для прыкладу два прадпрыемствы уп. Наркамцяжпрома.

Першае, якое гробіць 25 проц. усяго промфінплана па Наркамцяжпрому — гэта завод «Комунар» у Менску. Гэты завод меў дырэктара т. Пожэвілка. Новы дырэктар тав. Драбышэўскі там пядаўна. Сакратар парткома тав. Гоберман. Старшыня заўкома Маслянскі.

Другі завод — «Чырвоны металіст» у Віцебску. Ён недадаў крыху менш «Комунара». Партком і гаспадарчае кіраўніцтва гаворыць: няма бляхі, няма матэрыяла, няма жалеза кравельнага. Словам — толькі «аб'ектыўныя прычыны» зрываюць іх работу. Трэст гаворыць тое-ж самае. Як-жа адказваюць на пытанне аб прарыве самі рабочыя завода «Комунар» (мы паслалі перад пленумам ЦК туды групу таварышоў і прывядзем ніжэй факты, сабраныя намі).

Вось, напрыклад, вагранщык-комуніст, прафорг ліцейнай тав. Шагідзевіч: у гэтай ліцейнай у чацвертай пяцідноўцы мае брак вырас з 5 да 8 проц., прычым у сапраўднасці брак вышэй, таму, што брак у асноўным ускрываецца ўжо ў механічным цэху, калі ідзе апрацоўка. Шагідзевіч гаворыць: «Я прадастаўлен самому сабе; ні партком, ні заўком мне не памагаюць, а ў цэху выключна трывожна — браку многа. Парторг па чэрзе цэху тав. Клябанаў, але ён знаходзіцца на пабудове новага цэха і ў нас не працуе («узор» партыйнай перабудовы на заводзе «Комунар»). Тэхнічны дырэктар завода т. Сульскі прыходзіць у цэх не тады, калі падрыхтоўваюцца да адліўкі, а толькі пасля таго як работа праведзена. Майстар цэха Эйдэльман казённа адносіцца да сваёй справы, не памагае, не інструктуе рабочых, не цікавіцца справай.

Адзін комсамолец гаворыць: «Рабочых механічнага цэха ў апошні час вельмі хвалюе пытанне аб расцэнках у сувязі з пераходам на выпуск пэнтральных і пасковачных варштатаў. Рабочыя сталі зусім мала зарабляць. Вазьміце, напрыклад, мяне. У лютым я меў каля 200 руб., у сакавіку 220 руб., а ў красавіку 160 рублёў.

Наколькі ненармальна становішча з расцэнкамі, відаць хоць-бы з таго, што адзін з самых лепшых нашых ударнікаў — токар-комуніст тав. Нойм у красавіку зарабіў 128 руб. і яму даплацілі 40 р. бо ў яго вялікая сем'я і ён не мог пражыць. Таксама добры ўдарнік Даніленіч зарабіў у красавіку 120 руб.».

А тт. Сакалеўка і Левін пытаннямі зарплаты не займаюцца. Рабочы тав. Мацько, беспартыйны, пацвярджае словы тав. Ліхмана. «Так, за малы шкіў, які я лёгка падымаю, плоцяць 20 кап. і 20 кап. плоцяць і за вялікі шкіў, які прыходзіцца падымаць яшчэ з адным рабочым. Расцэнка яўна няправільная. Я рашыў уйсці з завода, але пакуль не адпускаюць. Думаю, удасца вырвацца адгэтуль».

Чаму ўсё-ж адстаў «Комунар», які на працягу ўсяго мінулага года ішоў у радзе лепшых прадпрыемстваў Менска?

У цэхах прыводзяць вельмі многа прычын, пры гэтым прызнаюць, што ўсе прычыны лёгка знішчыць, ва ўсякім выпадку значную частку іх. І сапраўды, што патрабуецца для таго, каб варштаты механічнага цэха нармальна працавалі? Трэба, перш за ўсё, каб у адзеле механікі чэсна працавалі, ліквідавалі становішча, калі адрамантаваныя варштаты неадкладна варочаюцца на паўторны рамонт. Але гэтага якраз няма.

Начальнік аддзела механікі, член партыі тав. Марголін, карыстаючыся бяздзейнасцю парткома завода, не нясе адказнасці за велізарны брак рамонтных работ. Некалькі фактаў. Такарны варштат № 18 зараз-жа пасля рамонту быў звернут у аддзел механікі, з-за таго, што не быў праверан хадавы вінт. Расточка дэталей атрымалася з разьбой. Другі такарны варштат, быў таксама пядбайна адрамантован. У рэзультаце конусы цэнтраў аказаліся з рознымі размерамі. Месяцы два таму назад была здана ў рамонт цыркулярная піла для рэзкі метала. Паводле слоў начальніка механічнага цэха тав. Брэнгроса, без гэтай пілы прадпрыемства «што без рук». Але пасля месяца рамонту пілу нельга было пусціць у эксплаатацыю; патрабаваўся дадатковы рамонт.

Прыведзеныя прыклады — не выключэнне. Папераджальны рамонт варштатаў ідзе няпланава. Між тым, шмат якое абсталяванне мае патрэбу ў сярэднім і капітальным рамонце. Да чаго ўсё гэта прыводзіць, даволі ярка выразіў рабочы тав. Худзікаў: «Мой варштат пядаўна вышаў з рамонту», сказаў ён, «а ўсё ў варштаце расхістана. Стараюся даць добрую работу, але гэта вельмі цяжка. Мая прадукцыйнасць з-за дрэннага становішча варштата панізілася. Увесь час первуюся. Прыходзіцца гнаць, каб выканаць сваю норму».

Праўда, долю віны за дрэнную работу абсталявання павінны ўзяць на сябе і рабочыя механічнага цэха і іх начальнік — член партыі тав. Ерэнгроз. Не аказалася амаль ніводнага варштата, на якім не было-б бруду — першай адзнакі некультурнасці, наплева цельскіх адносін да сваіх працоўных абавязкаў. Варштаты часта ламаюцца.

Нядаўна ў механічным цэху была праведзена фатаграфія рабочага дня групы рабочых і нізавога кіруючага звяна. Велізарную страту рабочага часу, недапушчальна нізкую працоўную дысцыпліну,— вось што паказала праверка. Так, у Кандратовіча — слесара 7-га разраду, брыгадзіра цэнтравальнага варштата рабочы дзень аказаўся загружаным толькі на 43,7 — 58,8 проц.; у рабочага Веромонцка — на 54 проц.; у токара 2-га разраду Ульянава— на 54,3 проц., у рабочага Рода — на 64 проц., у шабароўшчыка станіны цэнтравальнага варштата, Сачука — на 81 проц., у Кантаровіча—на 79 проц., у Янушкевіча — на 84 проц., у Махліна — на 83,3 проц. і т. д.

Велізарная растрата рабочага часу з'яўляецца прамым вынікам слабасці тэхнічнага кіраўніцтва, недахопам інструктажу малакваліфікаваных рабочых. Адчуваецца таксама адсутнасць падсобнай рабочай сілы. Прастоі, напрыклад, бываюць з-за таго, што няма каму падаваць дэталі да варштатаў. Трансмісіі часта маюць выгляд змеўвіка. Паводле заявы начальніка цэха тав. Ерэнгроза, рымар завода не спраўляецца з работай. І так дробязныя перашкоды, якія могуць быць лёгка знішчаны, сталі сур'ёзным тормазам у выкананні промфінплана заводам».

«Начальнік ліцейнага цэха тав. Копаць не мог прывесці якога-небудзь сур'ёзнага тлумачэння прычын браку. Ён вымушан быў прызнаць, што брак з'яўляецца вынікам расхлябанасці і безадказнасці ў цэху.

На «Комунары» забылі аб сацыялістычным спаборніцтве. Як ваўяўляе новы старшыня заўкома тав. Маслянскі, пабудова брыгад на заводзе няправільная — людзі не арганізаваны ва ўдарныя брыгады, не аб'яднаны адзінымі сацыялістычнымі абавязацельствамі. Гаспадарча-разрахункавых брыгад таксама няма. На заводзе лічаць, што ёсць адна такая брыгада, аднак яна існуе толькі на паперы. У заўком час - ад-часу дастаўляюцца індывідуальныя сацыялістычныя дагаворы, але яны запаўняюцца шаблоннымі абавязацельствамі накшталт «своечасова прыходзіць на работу» і т. п., што з'яўляецца абавязковым на аснове правіл унутранога распарадку.

У такой-жа меры зусім запушчанымі з'яўляюцца ў заўкоме пытанні зарплаты — адно з важнейшых пытанняў асноўных задач работы профсаюзаў.

Пару слоў аб матэрыяльна-бытавых пытаннях. Сталоўка прадастаўлена сама сабе. Ніхто з кіраўніцтва завода не бачыць, што ў сталоўцы брудна, што ў апошні час цэны на абеды павысіліся на 15-30 кап.

Нарэшце, астатняе. Будаўніцтва новага цэха на заводзе «Комунар». На ім трэба вывесіць «мемарыяльную» дошку ганьбы з прозвішчамі ўсіх тых, хто будаваў і недабудаваў, таму што далей ганьбы такой нельга дапускаць. Будаваць з 1929 года і недабудаваць! Дом урада пабудавалі, масу заводаў пабудавалі, а цэх не могуць дабудаваць, і таму, у прыватнасці, там выключна дрэннае становішча.

Так стаіць справа з заводам «Комунар». Вы бачыце, што ад аб'ектыўных прычын засталося вельмі мала.

(ПРАЦЯГ БУДЗЕ)

ПІСЬМЫ рабочых і калгаснікаў

САКРАТАРУ СТАРОБІНСКАГА РК КП(б)Б тав. САДОЎСКАМУ.

ПАСТАЛОЎСКІ ССЫПНЫ ПУНКТ НЕ ГАТОВЫ ДА ПРЫЕМА ЗЯРНА

(ПІСЬМО ГРУПЫ «ЛЁГКАЙ КАВАЛЕРЫІ»)

На пасёлку Пасталы, Старобінскага раёна, у 1933 годзе пачалі будаваць элеватар на 2000 тон. Па плану будаўніцтва элеватара павінна было быць закончана 25 мая г. т., але ён не закончан яшчэ дагэтуль. У сценах вялікіх шчыліны, няма падлогі. Процілапажарная ахова не наладжана—пажарных бочак, багроў, агнетушыцелей няма, калодзеж знаходзіцца ад базы ў адлегласці кілометра, няма патрэбнага штату рабочых. Рабочыя, якія ёсць, на работу не ходзяць, бо ім не выплацілі зарплаты за 1933 год. Такое становішча пагражае зрывам хлебапаставак дзяржаве.

На гэтым-жа пасёлку есць сенны пункт. Плошча для прыёму сена вельмі малая. Сена валяецца ў трох мясцах. У адным месцы яно згніло

Мазырская міжраённая кантора Заготзярно, у веданні якой знаходзіцца гэты пункт, не звяртае на яго ніякай увагі.

Група «лёгкай кавалерыі».

АД РЭДАКЦЫІ: Аб такіх-жа фактах паведамляе ў пісьме ў «Звязду» член партыі тав. ПАНАСЮК. Старобінскі РК КП(б)Б павінен зараз-жа прыняць меры, каб да пачатку збожжапаставак элеватар быў поўнасцю закончан. чан.

ПРАКУРОРУ МАЗЫРСКАГА РАЁНА тав. БАРКАНУ.

НІ ПАСЫЛКІ, НІ ГРОШАЙ

У канцы 1933 года мной праз Юравіцкае паштовае аддзяленне (Мазырскі раён) паслана праз пошту каштоўная пасылка ў Аршанскі раён. Але праз некаторы час я атрымаў ад адрасата адказ, што пасылку ён не атрымаў. 21 верасня 1933 года я звярнуўся са скаргай у Юравіцкае паштовае аддзяленне. Мне адказалі, што «праз месяц звернуць пасылку, або грошы».

Многа разоў я заходзіў за пасылкай або за грашмі, пасля чаго 25 мая быў вымушан напісаць аб гэтым пракурору Мазырскага раёна. Але справа і тут заглохла.

КАРОТКІ МІХАСЬ.

САКРАТАРУ УЗДЗЕНСКАГА РК КП(б)Б тав. АРОНАВУ.

КАЛГАС У РУКАХ КУЛАКОЎ

(ПІСЬМО КАЛГАСНІКА)

У калгасе «Каменка», Каменскага сельсовета, Уздзенскага раёна, ёсць рад кулацкіх гаспадарак, якія былі абкладзены індывідуальным падаткам. Старшыня калгаса Груша — былы дзяк. Член праўлення Пушкарчук Кастусь — дыверсант і контрабандыст. Рахункавод Лісаковіч Барыс М. — сын кулака, другі рахункавод Крэмез, Віця Лявонаў — сын урадніка.

Весняная сяўба закончана позна. Авёс і бульба пасеяны ў аднавор. З-за нядбайных адносін і дрэннага догляду ў калгасе здохлі дзве каровы, 2 цялят і 7 коней. Па віне старшыні калгаса Груша, які не вызначыў начнога вартаўніка, згарэла 11 гумен, два хлеўі, шмат інвентара і свінарнік з 17 свінямі.

Малакопастаўкі не выконваюцца. З плана ў 8875 літраў здана толькі 2.000. Сам старшыня калгаса бярэ сабе кожны дзень па 3 літры, а любімчыкам сваім Глебку М. і другім дае па 2 літры. Свой хлеб Груша прадаў па рынкавай цане, а сабе бярэ ў калгасе па дзяржаўных цэнах

У Каменскім сельсавеце працуе старшынёй Кастрыцкі М. — сын польскага солтыса.

Каменскі сельсовет не прымае ніякіх мер да гэтых класава-чужых людзей.

С. ЯРМАК.

АД РЭДАКЦЫІ: Можна толькі дзівіцца палітычнай слепаце Уздзенскага раённага кіраўніцтва, якое дапускае, каб калгасам камандавала кулацкая зграя. «Звязда» чакае ад Уздзенскага РК КП(б)Б неадкладнага тлумачэння і паведамлення аб прынятых мерах. Неабходна, каб сігнал з «Каменкі» быў скарыстан Уздзенскім РК КП(б)Б для павышэння рэволюцыйнай пільнасці партыйнай арганізацыі і калгасных мас

КАМУ ВЕРЫЦЬ?

Рэдакцыя «Звязды» атрымала ад Дзяржынскага РК КП(б)Б два дакументы.

1. Пісьмо сакратара РК КП(б)Б тав. Дамброўскага.

2. Пастанову бюро РК ад 30 чэрвеня.

І першы, і другі дакументы з'яўляюцца адказам на змешчаную ў «Звязде» заметку «У Дзяржынску чацверты год будуюць школу» («Звязда» ад 23 чэрвеня).

Гутарка ішла аб тым, што ў Дзяржынскім раёне злачынна зрываецца будаўніцтва новых школ.

І тав. Дамброўскі ў сваім пісьме, і бюро РК КП(б)Б разам з тав. Дамброўскім у сваёй пастанове люўнасцю прымаюць правільнасць фактаў, згаджаюцца, канстатуюць зрыў будаўніцтва новых школ, вызначаюць канкрэтныя і энергічныя меры і т. д., і т. д.

Адным словам, усё здаецца добра. Але гэта ўражанне можа быць толькі пры адной умове—калі вы не будзеце чытаць, што напісана ў гэтых дакументах. А прачытаеце —расчаруецеся...

У сваім пісьме, якое каментуе пастанову бюро райкома партыі, тав. Дамброўскі гаворыць адно, а ў самой пастанове ўжо зусім іншае. У пісьме тав. Дамброўскі ўказвае, што адным з непасрэдных вінаўнікаў зрыву будаўніцтва новых школ з'яўляецца загадчык дзяржынскага камгаса тав. Андрулевіч. Далей чорным па беламу т. Дамброўскі піша:

«Загадчык камгаса Андрулевіч за рад недапушчальных з'явішч з работы знят і справа перадана пракурору для прыцягнення да адказнасці».

І так знят. Справа пайшла ка пракурора, сабатажнік будаўніцтва новых школ будзе прыцягнут да судовай адказнасці

Але цішэй, цішэй, не спяшайцеся, калі ласка, які там суд, які там пракурор, якое там зняцце з работы, калі ў пастанове бюро РК, падпісанай тав. Дамброўскім, гаворыцца аб зусім іншых рэчах.

У пастанове таксама чорным па беламу напісана:

1. Абавязаць тав. Андрулевіча асабіста аператыўна кіраваць будаўніцтвам.
2. Прапанаваць Андрулевічу...
3. Прапанаваць Андрулевічу...
5. Абавязаць Андрулевіча...
6. Даручыць Андрулевічу...
7. Даручыць Андрулевічу...

І т. д., і т. д. у тым-жа стылі.

І вось перад намі ляжаць два дакументы з адным і тым-жа подпісам.

У першым—Андрулевіча знімаюць з работы, аддаюць па суд за зрыў будаўніцтва, у другім — не толькі знімаюць з работы, не толькі не ставяць пытання аб судовай адказнасці за зрыў будаўніцтва, а наадварот, даручаюць адказныя мерапрыемствы, абавязваюць «асабіста аператыўна кіраваць будаўніцтвам».

І вось мы думаем: каму верыць, якому Дамброўскаму? Ці таму, што падпісаў сваё пісьмо ў «Звязду», ці таму, што падпісаў пастанову бюро РК КП(б)Б, хоць гэта і адна і тая-ж асоба.

СТАРШЫНІ ГОРАЦКАГА РВК тав. ЛАБАНАВУ.

ХАТА-ЧЫТАЛЬНЯ НА ЗАМКУ

(ПІСЬМО СЕЛЬКОРА)

Хата-чытальня ў вёсцы Каменскае (Горацкі раён) не працуе. Масава-выхаваўчая работа не праводзіцца. Кнігі, якія ёсць у бібліятэцы, нікому не выдаюць, бо хата-чытальня заўсёды на замку. Загадчык Сніткоў сістэматычна п'янствуе. Сабраныя на падпіску газет гроші ён прапіў. Газеты, якія атрымлівае хата-чытальня, ніхто не чытае, бо Сніткоў забірае іх сабе.

Аб усім гэтым ведае старшыня Каменскага сельсовета Хадзянкоў. Але ён толькі патурае Сніткову.

Неабходна наладзіць работу хаты-чытальні.

ДЗІВАН.

Агляд друку

„НЕВЯЛІКАЯ І АГУЛЬНАДАСТУПНАЯ“

„ПАЛІТАДДЗЕЛЬСКАЯ ПРАЎДА“—орган палітаддзела Цялушскай МТС (Бабруйскі раён

(«Палітаддзельская праўда» — орган палітаддзела Цялушскай МТС, Бабруйскага раёна).

Яе тыраж далёка перайшоў за тысячу. Нумар ад 5 чэрвеня выйшаў у колькасці 1200 экземпляраў. Нумар ад 10 — 1400 экземпляраў, нумар ад 15 — 1800.

Ужо гэтыя лічбы гавораць аб тым, што маленькая газета Цялушскай МТС з кожным днём усё больш становіцца неабходным інструментам грамадскага жыцця і вытворчасці ў калгаснай вёсцы.

Газета Цялушскай МТС з першых дзён сваёй работы стала неад'емнай часткай палітаддзела. Аматарам скардзіцца на адсутнасць «апарата» ў палітаддзельскай газеце не лішне будзе ведаць, што ў гэтай газеце няма нават рэдактара. Газету робіць увесь палітаддзел.

У чым сіла гэтай газеты? Сіла яе ў масавасці і аператыўнасці. Газета добра аўладала зброяй уздзеяння арганізаванай грамадскай думкі. Без крыку, без шуму, без нагроз і трафарэтнага «такараць», «прыцягнуць да адказнасці» (тут гэтыя словы не ў пашане) газета перавыхоўвае масы, упарта падбіваючыся пастаўленай мэты.

Газета выходзіць раз у пяцідневку, але ў прамежак паміж выхадам кожнага нумару яна адкідаецца на буйную падзею калгаснага жыцця спецыяльнымі лістоўкамі і тэлеграмамі.

У палітаддзел прыходзіць піонер Філіповіч Астап — сын аднаасобніка. Ён просіць дапамогі ў няроўнай барацьбе з бацькам. Неадступна, як належыць піонеру, ён агітуе бацьку за ўступленне ў калгас, а бацька нязменна адказвае дубінай на гэту агітацыю. Піонер просіць дапамагчы з'агітаваць бацьку і выратаваць ад пабоя.

Газета выпускае лістоўку, дзе ставіць пытанне аб канфлікце паміж бацькам і сынам. Лістоўкі прапрацоўваюць у школах, у калгасах, у піонератрадах. Удар накіроўвае у цэль. І старык Філіповіч прызнае сваю віну перад сынам і ідзе ў калгас.

Ноччу з 23 на 24-е ў калгасе «Пролетарый» засталі вартаўніка, які даіў калгасных кароў. 24 у 9 гадзін раніцы тэлеграма «Палітаддзельскай праўды» ўжо ставіла на абгаварэнне калгаснай масы пытанне аб учынку вартаўніка Казлова Сяргея.

Тэлеграма заклікала праверыць склад вартаўнікоў, узмацніць большэвіцкую пільнасць.

Калгасы аднадушна сурова асудзілі паступак Казлова і патрабавалі прапягнення да адказнасці.

26 раніцой другая тэлеграма «Палітаддзельскай праўды» паведаміла калгасам, што ўчора «Казлоў прыгавораны да 3-х год пазбаўлення волі і заключан пад варту».

Аператыўнасць, дакладнасць і праўдзівасць, дружэмага матэрыяла, зразумела, прыцягнула да газеты шырокія масы калгаснага актыва. У маленькай газетцы з нумару ў нумар 14-15 заметак з месц. Гэта дазваляе газеце спускацца ў самыя нізы, звязацца моцнымі ніцямі не толькі з брыгадай, але і звяном. Газета арганізуе спаборніцтва брыгад і звеньняў. Газета выкрэсліла з сваёй практыкі нежыццёвыя, па сутнасці абязлічаныя, старыя дагаворы, якія заключаліся адзін раз у год адразу на ўсе работы і перайшла да дагавораў кароценькіх, якія лёгка запамінаюцца калгаснікам, да дагавораў на пэўныя аб'екты.

Два маладзёжных звяны калгаса «1-га мая» заключылі дагавор на якасць і тэмпы праполкі. Праз тыдзень пераможцы, якія дабіліся па праполцы 0,30 га на чалавека, пісалі ўжо аб метадах сваёй работы:

«Штодзенна мы ў нашым звяне праводзілі вытворчыя нарады. Мы выпускалі брыгадную газету, арганізавалі чырвоную і чорную дошкі.

Працавалі мы, кожная калгасніца асобна. З раніцы адводзілі кожнай участак. Пасля работы інспектар па якасці прымала работу».

(Газета ад 15 чэрвеня).

«Палітаддзельская праўда» не толькі аператыўная, але і канкрэтная. Менш за ўсё яна займаецца палітычнай траскатнёй, больш усяго ўдзяляе месца вытворчай прапагандзе. На кожным этапе яна чотка ставіць перад калгаснікам пытанне не толькі аб тым, што рабіць, але і як рабіць. У барацьбе за тэрміны праполкі і сенакосу газета моцна змагаецца за асноўнае звяно — індывідуальную здзельшчыну. Яна прыводзіць канкрэтныя прыклады, якія паказваюць усе пераваг індывідуальнай здзельшчыны. Яна дае тэарэтычны артыкул, які растлумачвае спалучэнне калектыўнай працы і індывідуальнага яе ўліку.

Калі мы дадамо да ўсяго сказанага, што «Палітаддзельская праўда», якая мае звычайную маленькую палітаддзельскую друкарню, узорна выкарыстоўвае паліграфічную базу, умела і прыгожа варстае матэрыял, часамі друкуючы і ў дзве фарбы, дык стане ясна, што другім палітаддзельскім і раённым газетам ёсць чаму павучыцца ў газеты Цялушскай МТС.

Аднак «Палітаддзельская праўда» мае і сур'ёзныя недахопы. Ад газеты патрабуецца нешта большае, чым вытворчая прапаганда і аператыўная дзейнасць. Ад яе патрабуецца сістэматычнае растлумачванне масам дырэктыў партыі. Газета, якая крок за крокам вядзе за сабой масы, але не асвятляе іх шлях з пункту гледжання агульнага будаўніцтва і агульных перспектыў, яшчэ не адпавядае поўнасцю патрабаванням, якія прад'яўляе партыя да друку.

У сваім імкненні хутчэй і лепш вырашыць штодзенныя бягучыя задачы газета часта забывае аб пытаннях, выходзячых за межы Цялушскай МТС. Вось чаму газета толькі мімаходам і неглыбока закранула пытанні, узнятыя XVII з'ездам партыі, вось чаму газета прайшла міма Лейпцыгскага працэса і іншых важнейшых падзей.

«Палітаддзельская праўда» штучна абмяжоўвае інтарэсы калгаснікаў зоны дзейнасці сваёй МТС.

З газеты не даведаешся як ідзе раён у цэлым, як жыве калгасная вёска Совецкай Беларусі, не гаворачы ўжо аб СССР

Калі такая замкнутасць будзе працягвацца далей, газета можа адстаць ад запатрабаванняў мас і перастане задавальняць свайго чытача.

«Палітаддзельская праўда» павінна ўлічыць і знішчыць гэты сур'ёзны недахоп у сваёй рабоце. Тады яна будзе поўнасцю адпавядаць тым вялікім патрабаванням, якія прад'явіла партыя да «невялікай і агульнадаступнай» палітаддзельскай газеты.

ЗА ДАДАТКОВЫЯ ТЫСЯЧЫ ТОН КАШТОУНАГА КОРМУ

ПЛАН ВЫРАБУ КАРМОУ ДАВЕСЦІ ДА КОЖНАГА СОУГАСА, КАЛГАСА І СЕЛЬСОВЕТА

ПАСТАНОВЫ ПЛЕНУМА ЦК ВКП(б) АБ ПАЛЯПШЭННІ І РАЗВІЦЦІ ЖЫВЁЛАГАДОЎЛІ ПАТРАБУЮЦЬ З УСЕЙ СУРЁЗНАСЦЮ І БОЛЬШЭВІЦКАЙ НАСТОЙЛІВАСЦЮ ЎЗЯЦЦА ЗА СТВАРЭННЕ МОЦНАЙ КАРМАВОЙ БАЗЫ ДЛЯ ЖЫВЁЛАГАДОЎЛІ.

ПА ГЭТАМУ ПЫТАННЮ ПРЫ «ЗВЯЗДЗЕ» БЫЛА СКЛІКАНА НАРАДА СПЕЦЫЯЛІСТАЎ І КІРАЎНІКОЎ ЖЫВЁЛАГАДОЎЧАГА КІРАЎНІЦТВА НАРКАМЗЕМА, МАТЭРЫЯЛЫ ЯКОЙ МЫ СЕННЯ ДРУКУЕМ.

ЗА КАЛГАСНЫ КАРМОВЫ ПЛАН

СТРЭЛЕ
начальнік жывёлагадоўчага кіраўніцтва Наркамзема

Асноўным пытаннем, ад якога залежыць вырашэнне праблемы жывёлагадоўлі, з'яўляецца кармовая база.

Некаторыя лічаць, што ў БССР з кармамі справа абстаіць добра. У сапраўднасці гэта не так. Калі паглядзець, як забяспечана наша стада кармамі, то убачым, што, напрыклад, у стойлавы перыяд 1933-1934 года па калгасных таварных фермах прыходзілася на 1 гапаву буйнай рагатай жывёлы грубых кармоў 16,5 цэнт., сакавітых — 7,6 цэнт. і канцэнтратаў — 0,3; на адну свінню грубых кармоў — 1,7 цэнт., сакавітых — 7,7 цэнт. і канцэнтратаў 1,4 цэнт. Зусім зразумела, што гэта колькасць кармоў недастаткова. А калі ўлічыць, што ў радзе раёнаў і калгасаў гэтыя сярэднія лічбы забяспечанасці кармамі паніжаюцца больш чым у два разы, то стане зразумелым, якое дрэннае становішча ў нас з кармамі.

ТАКОЕ ДРЭННАЕ СТАНОВІШЧА В КАРМАМІ СТВАРЫЛАСЯ Ў ВЫНІКУ ВЫКЛЮЧНА ДРЭННАЙ РАБОТЫ ЗЯМЕЛЬНЫХ ОРГАНАЎ У ГАЛІНЕ СТВАРЭННЯ КАРМОВАЙ БАЗЫ.

Яркім прыкладам гэтага з'яўляецца тое, што пры добрым выкананні агульнага плана веснавой сяўбы ў 1934 г. план пасеву кармовых культур не выканан.

Таксама даволі прааналізаваць дынаміку пасеву шматгадовых траў, як канюшына, каб упэўніцца наколькі дрэнна абстаіць справа з кармовай базай.

Пачынаючы з 1932 г., мы маем рэзкае зніжэнне пасеўных плошчаў канюшыны. У 1928 г. было засеяна 92,5 тыс. гектараў канюшыны, у 1932 г. мы засеялі 69,9 тыс. гектараў, а ў гэтым годзе — 47,5 тыс. гектараў.

Тлумачыцца гэта тым, што ў нас укаранілася шкодная традыцыя — канюшыну на насенне або зусім не пакідаць, або пакідаць з другога ўкосу, які дае нізкі ўраджай насення. У выніку, калі ў 1928 годзе БССР вывозіла насенне канюшыны, то, пачынаючы з 1932 года, планы падсеву канюшыны сістэматычна зрываюцца з прычыны недахвату насення.

Папярэднія весткі аб ходзе браніравання насеннікаў канюшыны ў гэтым годзе сведчаць, што рад калгасаў і нават раёнаў не зразумелі важнасці стварэння насенных фондаў канюшыны, і гэта справа знаходзіцца пад пагрозай зрыву. Таму зараз неабходна прыняць рашучыя меры, каб забяспечыць збор насення канюшыны ў размерах, вызначаных пастановай СНК СССР ад 2 ліпеня 1934 г., ГЭТА ЗНАЧЫЦЬ НЕ МЕНШ 30 ТЫС. ЦЭНТНЕРАЎ.

Як у нас абстаіць справа з сенажацямі. У БССР па калгасна-сялянскаму сектару ёсць 1.850 тыс. гектараў лугу, у тым ліку заліўнога толькі 319 тысяч гектараў, рэшта сухадолы і балоты. Каля 23 проц. сенажаці пакрыта хмызняком.

Трэба падкрэсліць, што і ў адносінах лугоў у БССР наглядаецца таксама шкодная практыка. У свой час сяляне сістэматычна паляпшалі свае сенажаці. Між тым за апошнія гады гэта справа зусім закінута. Планы паляпшэння сенажацей з года ў год зрываюцца, у сувязі з чым ураджайнасць сенажацей застаецца на вельмі нізкім узроўні. Так, у 1928 г. было сабрана з гектара 15,3 цэнт. сена, у 1932 г. — 12,8 цэнт. у 1933 г. — 15,1 цэнт і на 1934 г. вызначана 15,2 цэнт.

Не лепшае становішча ў нас і з выпасамі. На адну карову мы маем у сярэднім 0,27 гектара, што зусім мала. Асабліва мала выпасаў у паўночных раёнах. Напрыклад, у АРШАНСКІМ раёне ёсць калгасы, дзе ў чэрвені каровы знаходзяцца на стойлавым утрыманні, бо іх няма куды выганяць.

Цяпер аб сіласаванні. Упершыню масавае сіласаванне мы пачалі ў БССР у 1930 годзе. Тады было засіласавана 44,1 тыс. тон. Летась было засіласавана 319,2 тыс. тон. Сёлета мы намецілі засіласаваць 600 тысяч тон, гэта значыць у два разы больш, чым летась. Трэба з усёй рэзкасцю падкрэсліць, што ход сіласавання ў гэтым годзе нікуды не годны. На 5 ліпеня засіласавана ўсяго 11,5 проц. Такія тэмпы ні ў якім разе не забяспечваюць выканання такога вялікага плана, які мы вызначылі.

У сувязі з пастановамі чэрвеньскага пленума ЦК ВКП(б) аб развіцці жывёлагадоўлі мы намячаем зараз рад мерапрыемстваў па пашырэнню кармовай базы. Першае, гэта правядзенне сяўбы так званых пажнёўных культур пасля ўборкі азімых і ранніх яравых. У гэтым годзе мы будзем жаць рана, і ёсць магчымасць пасля ўборкі пасеяць такія пажнёўныя культуры, як віка, кораньплоды, бручка і турнепс. Можна засеяць авёс і ячмень на сінас. Наркамзем намячае пасеяць 20.000 гектараў пажнёўных культур.

Калі мы гэты план пасеву пажнёўных культур выканаем, то знач на павялічым нашы кармовыя рэсурсы.

Другое, не менш важнае мерапрыемства — гэта карэннае і паверхоўнае паляпшэнне сенажацей і выпасаў у летня-асенні перыяд. Мы мяркуем правесці такія работы НА ПЛОШЧЫ НЕ МЕНШ 300 ТЫС. ГЕКТАРАЎ.

Трэцяя задача — гэта забяспечыць поўны збор насення кармовых культур і ў першую чаргу канюшыны.

Чацвертае — работу па ўборцы сенажацей паставіць так, каб абавязкова ўбраць з найменшымі стратамі не толькі першы ўкос, але і скасіць НЕ МЕНШ 250 ТЫСЯЧ ГЕКТАРАЎ АТАВЫ, пераважна на заліўных і часткова на балотных і сухадольных сенажацях.

Пятае — асабліва вялікае значэнне ў гэтым годзе мае сіласаванне кармоў. БССР мае поўную магчымасць не толькі выканаць, але і перавыкананаць вызначаны план сіласавання. Мы маем неабмежаваныя крыніцы (асака, аер, галінкі лістовых дрэў, усякае зелле і інш.) для сіласавання. Нашай задачай з'яўляецца — сіласаванне паставіць так, каб да 1 жніўня было закладзена не мней 60 проц. гадавога плана, г. зн. 360 ТЫС. ТОН СІЛАСУ. Разам з гэтым трэба разгарнуць работу па сіласаванню для жывёлы калгаснікаў, шырока практыкуючы брыгаднае сіласаванне.

І, нарэшце, аб складанні кармовых планаў калгасаў. У гэтым годзе мы павінны справу паставіць так, каб не позней 15 жніўня кожны калгас меў кармовы план на стойлавы перыяд 1934-1935 года. Трэба, каб кожны калгас, улічыўшы свае рэсурсы, склаў кармовы план, у якім неабходна прадугледзець, якія кармы ў якой колькасці і для якой жывёлы браніруюцца. Пры складанні кармовых планаў трэба абавязкова прадугледзець выдзяленне кармоў для жывёлы калгаснікаў, памятаючы, што задачай кожнага калгаса з'яўляецца забяспечыць кармамі не толькі аграмаджанае стада, але і стада калгаснікаў.

Складанне кармовых планаў і іх разгляд і зацвярджанне на агульнакалгасных сходах павінны мабілізаваць калгаснікаў і калгасніц на вышукванне дадатковых крыніц кармоў, каб цалкам забяспечыць кармамі як аграмаджанае, так і неаграмаджанае стада калгасаў і ўзняць яго прадукцыйнасць.

КОЖНАЙ СВІНАГАДОЎЧАЙ ФЕРМЕ ПРЫФЕРМСКІ УЧАСТАК

ЛУЦЭВІЧ
старшы зоатэхнік Наркамзема па свінагадоўлі

Якасны бок свінагадоўлі ў нас яшчэ вельмі нізкі. Вага свіней пры здачы свінагадоўча-таварнымі калгаснымі фермамі недапушчальна малая. Напрыклад, сярэдняя вага свіні пры здачы калгаснымі фермамі **Камарыінскага раёна** дасягае 41,6 кгр., **Лельчыцкага**—36,8 кгр, **Петрыкоўскага раёна**—46,9 кгр., **Буда-Кашалеўскага**—45-8, кгр., **Рагачоўскага**—46,8 кгр. і т. д. І толькі ў некаторых раёнах жывую вагу больш-менш можна назваць задавальняючай. Напрыклад, у **Бабруйскім** раёне—93 клг., **Уздзенскім**—94 кгр,. **Глускім**—87,3 кгр., **Стара-Дарожскім**—83,8 кгр. і інш.

Сярэдняя вага свіні, здаваемай свінагадоўчымі фермамі—гэта 59,2 кгр. Гэта гаворыць аб тым, што арганізацыі адкорму ў свінагадоўчых таварных фермах не аддаецца належнай увагі.

Калі прааналізаваць кармовы рацыён свіні за стойлавы перыяд, то адразу можна пераканацца, што ў пераважнай большасці калгасаў кармавыя рацыёны маюць вельмі нізкую колькасць бялка.

Асноўным мерапрыемствам, якое можа ліквідаваць недахват бялкавога корму для свіней, з'яўляецца браніраванне ў кожным калгасе **пэўнай колькасці маладога канюшыннага сена для дачы свінням у выглядзе рэзкі.**

Улічваючы напружанае становішча з канцентраванымі кармамі для свінагадоўлі, у радзе раёнаў немалую ролю павінен адыграць **збор жалудоў**, асабліва ў раёнах са значнай колькасцю дубовых лясоў, як **Старобінскі, Жыткавіцкі, Лельчыцкі і інш.** На гэта мерапрыемства трэба будзе звярнуць асаблівую ўвагу, бо гэта адно з буйных мерапрыемстваў у справе павелічэння колькасці канцэнтраваных кармоў для кармлення свіней.

Рашаючае значэнне ў выпасны перыяд мае добра арганізаванае пасьбішча. Маладняку і падсосным маткам з парасятамі неабходна до брае штучнае пасьбішча. Лепшым штучным пасьбішчам для свіней з'яўляецца канюшыннае, а арганізаваць яго можна толькі тады, калі ў калгасах са значнай колькасцю свіней будзе ўведзен **прыфермскі севазварот.** Пытанню прыфермскіх севазваротаў у пераважнай большасці калгасаў не аддаецца ўвагі. Напрыклад, у калгасе «12-годдзе Окцябра» (Лельчыцкі раён), дзе ёсць племянная ферма, абсалютна няма штучнага пасьбішча для маладняка і падсосных матак. Свінні пасуцца на забалочаным пасьбішчы. У рэзультаце племянныя маткі вельмі нізкай упітанасці, хварэюць (у гэтым годзе ў калгасе пала 4 свінаматкі), а маладняк даволі нізкай якасці. Размяшчэнне палявых участкаў у гэтым калгасе дазваляе арганізаваць прыфермскі севазварот.

Пры вырашэнні гэтага пытання вясной сутыкнуліся з недахватам канюшыны. **Таму браніраванне максімальнай колькасці канюшыны на насенне для прыфермскіх участкаў у калгасах, маючых свінагадоўчыя фермы, набывае зараз выключнае значэнне.**

Вялікае значэнне мае выяўленне лепшых кармоў на перыяд масавых апаросаў. Гэта можа быць зроблена толькі тады, калі своечасова будзе падлічана, колькі неабходна корму для свінагадоўчай фермы, і гэтыя кармы будуць пераданы ў поўнае распараджэнне загадчыка фермы.

У мінулым годзе ў большасці калгасаў гэта работа была праведзена фармальна. Загадчыкі фермаў па акту як быццам і атрымалі кармы, на самой-жа справе фактычнай перадачы кармоў у распараджэнне заг. фермы не было. І ў рэзультаце загадчык фермы вымушан атрымліваць корм ад выпадку да выпадку. Лепшых кармоў захаваць на перыяд масавых апаросаў ён не мог. Адсюль—недакорм парасят, кармленне іх нізкажакасным кормам і, адсюль—нізкая вага пры адёме. Для падкормкі парасят пад маткамі і для кармлення парасят ад 2 да 4 месяцаў павінны быць забраніраваны лепшыя кармы. Таму пытанне своечасовага падліку кармоў для свінагадоўчай фермы і своечасовая перадача іх у распараджэнне загадчыкаў фермамі набывае выключнае значэнне.

ЗАСЕЯЦЬ 20.000 ГЕКТАРАЎ ПАЖНІЎНЫХ КУЛЬТУР

Як вядома, у бягучым годзе пры паспяховым выкананні плана сяўбы па БССР у цэлым, план пасеву кармовых культур не выканан. Ход ўборкі сена паказвае, што ў радзе месц, з прычыны неспрыяльных кліматычных умоў у першай палове вясны і невыканання плана паляпшэння сенажацей у папярэднія гады, сеназбор з аднаго гектара будзе меншы, чым меркавалася.

Гэтыя акалічнасці з ўсёй астратой высоўваюць перад зямельнымі органамі, партыйнай і савецкай грамадскасцю, перад кожным соўгасам і калгасам наступную важнейшую задачу — максімальна выкарыстаць усе крыніцы і магчымасці для мабілізацыі дадатковых кармовых рэсурсаў, не толькі не дапусціць недабору кармоў у параўнанні з планавымі меркаваннямі, з наадварот, **значна перавыканаць планы збору фуражу і гэтым самым стварыць рэальную базу для шпаркага развіцця жывёлагадоўлі і павышэння яе прадукцыйнасці.**

Побач з выкананнем і перавыкананнем планаў сіласавання і другога ўкосу, адной з даволі значных крыніц мабілізацыі дадатковых кармовых рэсурсаў з'яўляецца **пасеў пажнёўных культур на кармы.**

У бягучым годзе мы маем асабліва спрыяльныя ўмовы для паспяховага правядзення гэтага каштоўнейшага мерапрыемства. Ранняя васна і як ніколі раннее заканчэнне сяўбы яравых дае магчымасць рана аслабаніць глебу з пад яравых і азімых і прыступіць да пасеву пажнёўных.

Даволі напомніць, што ў 1932 годзе ў канцы чэрвеня многія калгасы толькі яшчэ заканчвалі сяўбу яравых, а ў бягучым годзе ў пачатку ліпеня паасобныя раёны і калгасы прыступілі ўжо да ўборкі ільну і збожжавых, каб зберагчы тыя магчымасці, якія ёсць для пасеву пажнёўных кармовых.

Значная колькасць зацкаў у апошні час стварае ўмовы для хуткага прарастання і росту пажнёўных пасеваў, што забяспечвае збор значнай колькасці пажнёўнай масы.

Наркамземам распрацаван і ўнесен на зацвярджэнне ўрада **план пасеву пажнёўных культур у колькасці 20 тыс. гектараў**—гэта роўна столькі, колькі пасеяна ў бягучым годзе сіласных культур і каранеплодаў разам узятых. Гэта мінімальны план.

Задача кожнага раёна, калгаса, змагацца за пасеў пажнёўных культур звыш плана, маючы на ўвазе, што ўся колькасць кармоў ад пажнёўных культур застанецца ў поўным распараджэнні калгасаў і пойдзе на харчаванне жывёлы аграмаджанага стада і стада калгаснікаў.

Што можна сеяць, як пажнёўныя культуры? Тут выказваліся з сумненнем наконт мэтазгоднасці пасеву ячменю. Я лічу, што і **ячмень, і авёс, і грэчку, і віку, і кораньплоды** (турнепс, бручка) можна і неабходна сеяць, як пажнёўныя культуры, у залежнасці ад таго, якое зможа калгас мабілізаваць насенне, прычым — вельмі добрыя вынікі можна атрымаць ад пасеву ўсіх гэтых культур (за выключэннем, відома, кораньплодаў) у выглядзе мяшанкі з высевам 1½—2 цэнтн. на гектар.

Некаторыя кажуць: высяваць 1½—2 цэнтн. гатовых канцэнтратаў на гектар — ці варта гэта рабіць?

Трэба зразумець зусім просты разлік: 1½—2 цэнт. ячменю, аўса ці іншай культуры высеяных як пажнёўныя, праз 2½—3 месяцы пры належных умовах дадуць 65-80 цэнт. найлепшага кормy, які па сваёй пажыўнай каштоўнасці прыкладна ў 5 раз перавысіць пажыўную каштоўнасць высеянага насення.

Дзе можна сеяць?

Сеяць неабходна там, дзе перш за ўсё будуць убраны яравыя або азімыя пасевы. Гэта будзе—ячмень ніпча, (апрача тых участкаў, якія вызначаны пад азімы пасеў) і іржышча з-пад найбольш ранняга жыта. Можна сеяць і на вікавіцах, якое не будзе займацца азімым пасевам. Мы маем магчымасць выбраць для пасеву пажнёўных найбольш ўгноеныя ўчасткі, што забяспечвае добры ўраджай. З пасевам пажнёўных неабходна як мага спыпшацца,—чым раней будуць пасеяны пажнёўныя, тым больш будзе атрымана ўраджай.

Пажнёўныя культуры—справа вёрная. Райземаддзелам, дырэктарам МТС, праўленням калгасаў неабходна, не трацячы ні гадзіны, мабілізаваць усе рэсурсы насення, якое толькі ёсць у калгасах, арганізаваць збор і пазыку насення ў калгаснікаў, скарыстаць астачы кораньплодаў са складаў насенсаюзаў.

Зараз-жа пасля ўборкі ці, вярней кажучы, адначасова з уборкай, разгарнуць ворыва і пасеў пажнёўных, памятаючы, што праз пасеў пажнёўных мы можам і павінны атрымаць сотні тысяч тон дадатковага, найлепшага зялёнага кормy, які можа быць засіласаван або высушан на сена.

Узняць прадукцыйнасць буйнай рагатай жывёлы

ГЛУШАКОЎ
старшы зоатэхнік Наркамзема па буйнай рагатай жывёле

У кармленні буйнай рагатай жывёлы бываюць два перыяды. Адзін, калі жывёла знаходзіцца на пасьбішчы і другі, калі жывёла становіцца на зімоўку ў памяшканні.

Кармленне на пасьбішчы адыгрывае надзвычай вялікую ролю, бо ў гэты перыяд мы атрымліваем каля 60-65 проц. усёй валавой прадукцыі, якую дае буйная рагатая жывёла на працягу лактацыі. Гэта тлумачыцца тым, што жывёла карыстаецца кожны дзень прагулкамі, знаходзіцца на свежым паветры, атрымлівае сакавіты і пахучы корм — траву, якая ўтрымлівае дастатковую колькасць вітамінаў, мінеральных салей.

Аднак, утрыманне жывёлы на пасьбішчы дае добрыя вынікі толькі ў тым выпадку, калі да гэтага падрыхтаваны людзі, галоўным чынам, калі падрыхтаван да гэтага пастух.

У нас дагэтуль і нават зараз яшчэ ў частцы калгасаў да пастуха адносяцца не сур'ёзна, у якасці пастухоў часта выбіраюць людзей разумова недаразвітых, якім нельга даверыць пасьвіць жывёлу. Часамі ў пастухі трапляюць чужыя элементы. У дапамогу маларазвітым пастухам, не ведаючым тэхнікі пасьбы, даюць дзяцей. У рэзультаце падбора вось такіх пастухоў атрымліваецца, што каровы застаюцца паўгалоднымі, паша вытоптваецца, травастой адрастае вельмі дрэнна.

Пастух у летні час з'яўляецца асноўным чалавекам, які можа давесці стада да добрай упітанасці, да высокай прадукцыйнасці.

Першае, што трэба ўлічыць пры пасьбішчы — гэта травастой. Пастух павінен намеціць пачарговасць скармліванння паасобных участкаў пашы. У гарачы час, ён абавязан арганізаваць начную пасьбу, якая вельмі добра ўплывае на павышэнне прадукцыйнасці. Так, паводле даных калгаса **«Інтэрнацыянал»**, Лёзненскага раёна, пры прымяненні начной пасьбы ўдой кароў павышаўся на 15-20 проц.

У калгасе **«Яўнэ дзіо»** нацыянальны латышскі калгас у Лёзненскім раёне) пастух намеціў пэўныя ўчасткі для пасьбы і гэтыя ўчасткі спасвае пачаргова. У гэтым калгасе прадукцыйнасць жывёлы значна вышэй, чым у суседніх калгасах.

Якія задачы паўстаюць зараз перад загадчыкамі ферм, старшынямі калгасаў і пастухамі? Хутка пачынаецца ўборка зернавых. Плошчы, якія вызваляюцца ад збожжа, з'яўляюцца добрай пашай. Іх таксама-трэба разбіць на ўчасткі і вызначыць пачарговае скармліванне паасобным відам жывёлы. А для гэтага трэба разбіць самую жывёлу на групы па ўзросту. Напрыклад, для дойных кароў і для цялят вызначыць лепшую пашу з тым, каб іх прывесці к зіме лепш упітанымі. Тая жывёла, якая з пасьбішча прыходзіць у добрым стане, лягчэй пераносіць рэжым зімовага ўтрымання.

Адначасова загадчыкам фермамі зараз трэба падлічыць, колькі ў іх у наяўнасці кармоў, выходзячы з ураджайнасці і складу так званых папярэдні кармовы баланс і прыступіць да загатоўкі корму. Лепшыя кармы павінны быць вызначаны больш каштоўнай жывёле — племянным і маладняку; горшыя кармы неабходна пакінуць для той жывёлы, якая не мае рашаючага значэння ў калгасе.

Адначасова з складаннем кармовага баланса трэба ўстанавіць цвёрдыя нормы кармлення і суровa іх прытрымліваецца. Гэта дасць эканомію ў выдаткаванні кармоў і правільнае спалучэнне паасобных відаў кармоў — грубых, сакавітых і канцэнтратаў.

Безумоўна, поўнасцю забяспечыць канцэнтратамі наша пагалоўе мы пакуль не ў сілах, але часткова мы можам гэта рабіць за лік адкідаў зернавых.

Немаловажнае значэнне мае рацыянальнае выкарыстанне кармоў. Нам відома, што калі даваць корм у апрацаваным выглядзе, каэфіцыент яго выкарыстання будзе значна лепшы. Трэба загадзя падрыхтаваць машыны і інвентар, неабходны для загатоўкі корму, як салямарэзкі, кормазапарнікі, якія можна лёгка рыхтаваць непасрэдна ў калгасе, з тым, каб грубы корм у нас поўу галоўным чынам праз кормазапарнікі. Гэта ў значнай ступені паляпшае якасць корму і каэфіцыент яго скарыстання.

Вялікае значэнне мае яшчэ арганізацыя паення ў зімовы час. Там, дзе жывёлу гоняць на вадапой на працягу ўсёй зімы, зніжаецца яе прадукцыйнасць. Кожны калгас ужо зараз павінен задумацца над тым, як падрыхтаваць вадапой, калодзежы з тым, каб у зімовы час ваду падвозіць на скотны двор з запасам на 1-2 суткі, каб вада для паення жывёлы мела тэмпературу пакою.

Вось асноўныя моманты, ад якіх у значнай ступені залежыць узняцце прадукцыйнасці нашай рагатай жывёлы.

ПАВЫСІМ УРАДЖАЙНАСЦЬ СЕНАЖАЦЕЙ

ЛАШКЕВІЧ
Навуковы работнік Балотнага інстытута

Агульная плошча натуральных сенажацей у БССР дасягае 2.035.867 тыс. гектараў, у тым ліку балотных і забалочаных звыш 1220 тыс. гектараў. Але ўраджайнасць гэтых сенажацей вельмі нізкая. Тлумачыцца гэта тым, што ў БССР на працягу многіх год зусім не звярталі ўвагі на паляпшэнне сенажацей, асушку іх, знішчэнне хмызнякоў, карчоў і куп'я, уборку каменняў і смецця, угнойванне і падсеў траў.

Гэтыя мерапрыемствы павышаюць ураджайнасць сенажацей і выпасаў у два разы. Але ў большасці раёнаў яны ігнаруюцца.

Напрыклад, у **Пухавіцкім** раёне па плану Наркамзема павінны быць у гэтым годзе ачышчаны сенажаці ад хмызнякоў на плошчы 960 гектараў, зрэзана куп'ё на плошчы ў 1000 гектараў, адведзены паверхоўныя воды на плошчы 900 гектараў і залужана 65 гектараў. Ні адно з гэтых мерапрыемстваў не праводзіцца ў жыццё. Нават асушаныя раней сенажаці ў вёсках Заполле, Кадунова і Харавічы закінуты і не аднаўляюцца.

Травастой зусім выраджаўся. У вынікі недабрана 7.500 цэнт. каштоўнага сена.

Што трэба зараз зрабіць для паляпшэння сенажацей? Для павышэння ўраджайнасці траў балотных і забалочаных сенажацей трэба, перш за ўсё, іх асушыць. Вада, якая накапілася ў глебе з-за адсутнасці стоку, пагаршае пажыўны цеплавы рэжым глебы і зніжае ўраджайнасць. Таму адвод лішняй вады шляхам дрэнажу і капання канаў мае першачарговае значэнне.

Пасля асушкі асаблівае значэнне мае далейшае паляпшэнне сенажацей шляхам пераворвання і падсеву траў. Гэты спосаб з'яўляецца самым эфектыўным. Ён ужываецца на тых сенажацях і пашах, дзе травастой складаецца з асакі, ураджай травы малы і нізкай якасці, глеба шчыльная і пакрыта тоўстым пластом моху.

На значнай частцы сенажацей даволі зрабіць адвод вады ў веснавы і асенні час, вырубіць хмызнякі унесці ўгнаенне, і яны дадуць вялікі ўраджай сена добрай якасці. На сенажацях, маючых злакавы травастой, пры некаторым іх паляпшэнні, мы зможам дабіцца павышэння ўраджайнасці ў сярэднім 10-20 цэнт. з гектара

Найбольш эфектыўным спосабам паверхоўнага паляпшэння сенажацей з'яўляецца ўнясенне ўгнаення. У якасці ўгнаення можна скарыстаць кампост, гнойную жыжку і попел. Гнойная жыжка, паводле доследаў інстытута кармоў, павышае ўраджайнасць на 150 проц. Унясенне 1,5 тоны попелу на 1 гектар павышае ўраджай сенажацей больш чым на 20 проц..

Важнае значэнне для павышэння ўраджайнасці мае вапна. Яна ўносіцца на мурожаных сенажацях з кіслымі падзольнымі глебамі.

На працягу лета і восені гэтага года па БССР павінна быць праведзена паляпшэнне сенажацей на плошчы не менш 300 тыс. гектараў. Гэта заданне трэба зараз давесці да кожнага калгаса, да кожнай брыгады і забяспечыць яго выкананне.

ЗМАГАЦЦА ЗА СІЛАС ЯК ЗА СЯЎБУ

ДАНІЛОВІЧ
аграном-кармавік

Далейшае развіццё сацыялістычнай жывёлагадоўлі непарыўна звязана з пытаннем стварэння моцнай кармовай базы, з пашырэннем плошчы кармовых культур. Вось чаму побач з такімі важнейшымі мерапрыемствамі, як уборка і сіласаванне, ужо зараз трэба клапаціцца аб зборы насення кармовых траў для пасеваў 1935 г.

Канюшына з'яўляецца лепшым кормам, які заключае ў сабе шмат спажыўных бялковых матэрый. Канюшына з'яўляецца таксама і лепшым папярэднікам для ільну. Без падсеву канюшыны нельга ўвесці правільных севазваротаў. Адсюль зразумела, якое значэнне мае зараз браніраванне насеннікаў канюшыны.

Як у нас з гэтым абстаіць справа? Па папярэдніх вестках з 28 раёнаў, калгасы павінны пакінуць на насенне 15 тыс. гектараў канюшыны, а фактычна пакінута 12 тыс. гектараў. Напрыклад, такі раён як **Чашніцкі**, замест 370 гектараў пакінуў на насенне толькі 106 гектараў, такі раён, як **Дзяржынскі**, замест 875 гектараў пакінуў толькі 498

Неабходна зараз у кожным раёне правесці праверку, колькі плошчаў канюшыны ў натуры забраніравана на насенне і які будзе валавы збор яе. Трэба дабіцца, каб з першага ўкосу засталося на насенне не менш 100 проц. вызначанага плана ў 35 тысяч гектараў.

Паводле плана, зацверджанага Соўнаркомам, на 1 ліпеня мы павінны былі выканаць 10 проц. гадавога плана сіласавання. Фактычна выканана 8,3 проц. На гэтым участку мы далёка адстаем ад Заходняй вобласці. Зразумела, мы маглі-б выканаць не толькі 10, але і 20 прац. гадавога плана.

Якія ў нас ёсць дадатковыя крыніцы, каб выканаць поўнасцю план сіласавання? Мы маем нямала выпадкаў, калі калгасы поўнасцю выконваюць план сіласавання не за кошт пустазелля і сіласных культур.

Другой крыніцай для сіласавання з'яўляецца зараз пустазелле другой і трэцяй праполкі і бульбянік ранніх гатункаў бульбы. У канцы ліпеня, пачатку жніўня пачнуць убіраць скораспелку. За 7-10 дзён да ўборкі можна зжаць бульбянік.

Нарэшце, можна і неабходна скарыстаць для сіласавання ветачны корм. Маладыя галінкі таўшчынёю да 1 см. з поспехам могуць быць скарыстаны для сіласавання. Сіласаваць можна галінкі ліпы, клёна, бярозы, вярбы, ясеня і інш. Зразумела, да іх трэба дадаваць зялёную масу.

Такім чынам крыніц для сіласавання ёсць больш чым даволі. Патрэбна толькі жаданне і большэвіцкая настойлівасць у барацьбе за стварэнне кармовай базы.

ЖАРТЫ У СТАРАНУ

СТАРШЫНАСЦЬ НЕ ПА РОЗУМУ

У Мазырскі раён 23 чэрвеня прыбыў інструктар палітаддзела Галоўміліцыі БССР **Чарняўскі.** Доўга не разважаючы, ён рашыў праверыць боездольнасць членаў брыгад садзейнасці міліцыі гор. Калінкавічы.

Якім парадкам? Сіламі брыгад садзейнасці міліцыі зрабіць налёт на пачную варту калгаса імя Сталіна, леспрамгаса і бойні.

У 10 гадзін вечара Чарняўскі ўжо быў у Калінкавічах. Да яго зараз-жа былі выкліканы ўсе члены брыгады. Чарняўскі іх праінструктаваў.

— Сёння мы павінны праверыць пачную варту. Я сам пераапрануся ў вольную вопратку, а кожнаму з вас трэба пераапрануцца ва ўсё чорнае. Апранацца чым лягчэй, каб можна было вольна рухацца і пералазіць праз заборы.

Інструктаж Чарняўскага ў асноўным на гэтым скончыўся. Праўда, ён патрабаваў ад членаў брыгад садзейнасці міліцыі, каб яны стараліся прайсці незаўважанымі, каб зусім не бралі дробных рэчаў, а больш буйныя: кароў, коней, пажарны інвентар. А калі гэтага ўзяць не ўдасца — браць што трапіць пад рукі. Больш таго, Чарняўскі патрабаваў вылучыць спецыяльнага карэспандэнта, які-б мастацкі апісаў налёт.

Удалося яму правесці ў жыццё ўсе вызначаныя мерапрыемствы ці не — добра невядома. Відома толькі тое, што налёт прайшоў вельмі ўдала. Члены брыгады садзейнасці міліцыі на досвітку даставілі ў двор горсовета (месца збору) **коней і хамуты з леспрамгаса. З калгаса імя Сталіна прыгналі быка вытворніка, пажарную машыну і коней, а з бойні прыгналі кароў.**

Чарняўскі налётам застаўся вельмі задаволены. Праз дзве-тры гадзіны ён сабраў усіх пацярпеўшых і з вялікім узрушэннем і запалам дакладваў аб бліскучых выніках налёту, ілюструючы свой даклад багатымі трафеямі.

Ён вельмі падрабязна расказаў аб задачах, якія стаяць перад міліцыяй у барацьбе за ахову сацыялістычнай маемасці, аб задачах, якія стаяць перад начной вартай і аб цэлым радзе іншых задач.

Але Чарняўскі чамусці ўпусціў адно: праводзячы начны налёт, ён па сутнасці дыскрэдытаваў метады масавай работы, метады ўцягнення ў работу міліцыі шырокія працоўныя масы.

Д. АРОНСОН.

ЗА РУБЯЖОМ

БАІ РАБОЧЫХ З ПАЛІЦЫЯЙ У ГАРАДАХ ГАЛАНДЫ

БЕРЛІН, 10 ліпеня. (БЕЛТА). Вячэрнія газеты паведамляюць, што ў Амстэрдаме, у раёне Іордана, рабочыя зноў пабудавалі барыкады, якія былі заняты толькі пасля прыбыцця моцных часцей ваенізаванай паліцыі. Морская страхі абступілі ўвесь партовы раён і выставілі патрулі на ўсіх скрыжаваннях дарог. Жыхарам раёна забаронена выходзіць з дамоў. Барыкады пабудаваны рабочымі таксама ў паўночнай частцы Амстэрдама. У заходнім раёне горада Бургер-Грахт, паліцыя зноў пусціла ў ход агнястрэльную зброю.

Выступленні рабочых і бутычкі з паліцыяй адбыліся ў Ротэрдаме, дзе рабочыя пабудавалі барыкады. Паліцыя пусціла ў ход агнястрэльную зброю супроць рабочых у УТРЭХЦЕ, ГААЗЕ, ЭНШЭДЗЕ, АРНХЕНЕ І ДЭВЕНТЭРЫ.

„ЗА СОВЕЦКУЮ ГАЛАНДЫЮ"

ЛОНДАН, 10 ліпеня. (БЕЛТА). Як паведамляе «ДЭЙЛІ УОРКЕР», у Амстэрдаме, у 20 ярдах ад браневіка, пад вінтоўкамі салдат разбураная барыкада была зноў пабудавана дзецьмі і маладымі рабочымі. На бруку чырвонай фарбай былі намаляваны эмблемы сярпа і молата і лозунг «За совецкую Галандыю».

***

БЕРЛІН, 10 ліпеня. (БЕЛТА). Як паведамляюць з Амстэрдама, паліцыя канфіскавала тайную палітычную друкарню, у якой друкавалася лістоўка газеты «Трыбуне», выпускаемая компартыяй на шапіграфе, замест забароненага органа компартыі «Трыбуне». Там-жа канфіскавана многа комуністычных лістовак.

Як паведамляе «германскае інфармацыйнае бюро», пры падаўленні хваляванняў амстэрдамскіх рабочых сярод паліцыі было 25 выпадкаў адмаўлення страляць у рабочых.

ЗДАНЬ ГАЛОДНАЙ ЗІМЫ

ЛОНДАН, 10 ліпеня. (БЕЛТА). Берлінскі карэспандэнт «ДЭЙЛІ ТЭЛЕГРАФ» указвае, што «ЗДАНЬ ГАЛОДНАЙ ЗІМЫ пачынае кідаць свой цень на Германію».

Карэспандэнт указвае на такія адзнакі, як прадастаўленне асобных паўнамоцтваў міністру народнай гаспадаркі Шмідту, значны недахват корму для жывёлы, у сувязі з якім як відаць, мае быць масавы забой жывёлы, адсутнасць замежнай валюты для імпарту сыравіны. «Не падлягае сумненню, — піша карэспандэнт, — што ўсюды пачалі ўжо патроху запасацца харчовымі прадуктамі. Насельніцтва перастала верыць з'яўляючымся перыядычным афіцыяльным супакойваючым паведамленням».

Карэспандэнт лічыць, што на працягу зімы нацыянал-сацыялісцкаму ўраду немінуча прыдзецца спаткацца з крызісам больш сур'ёзным, чым «змова» 30 чэрвеня.

ДЗЕЙНАСЦЬ КПГ РАСЦЕ

ПАРЫЖ, 10 ліпеня. (БЕЛТА). Агенцтва «ІНПРЭС» паведамляе аб сакрэтным дакладзе германскай паліцыі. У дакладзе гаворыцца аб росце комуністычнай прапаганды, аб узрастаючым пашырэнні комуністычных лістовак і аб адбыўшайся нядаўна ў Берліне канферэнцыі прапагандыстаў, на якой прымалі ўдзел 42 інструктары.

ГЕБЕЛЬС ПАГРАЖАЕ ЗАМЕЖНЫМ КАРЭСПАНДЭНТАМ

БЕРЛІН, 10 ліпеня. (Інфармацыя «Правды»). Сёмешняе выступленне міністра прапаганды Гебельса па радыё было прысвечана тэме: «30 чэрвеня ў асвятленні заграніцы».

Усё сваё выступленне Гебельс прысвяціў лаянцы па адрасу замежнага друку, які «нелаяльна» адносіцца да Германіі і не хоча верыць германскай прапагандзе. Далей міністр не скупіцца на пагрозы берлінскім карэспандэнтам замежнага друку, якіх ён абвінавачваў у тым, што яны парушаюць свой прафесіянальны доўг і нацкоўваюць на Германію сусветную грамадскую думку.

Больш за ўсё ўвагі Гебельс аддаў паведамленням французскага і совецкага друку, хоць і англійскі друк яму таксама вельмі не да смаку.

Палемізаваць з замежным друкам па сутнасці міністр не адважыўся. Ён заявіў, што германскі ўрад лічыць ніжэй свайго гонару гэту палеміку. Расхвальваючы «вартасці» германскага друку, які, маў, не злаўраднічае па поваду крызіса ў іншых краінах, ён закончыў сваю прамову ўказаннем, што калі замежныя карэспандэнты ў Берліне не зменяць тон, то ўрад пойдзе на рэпрэсіі ў адносінах да іх.

ВАКОЛ ЗАБОЙСТВА ПОЛЬСКАГА МІНІСТРА УНУТРАНЫХ СПРАЎ ПЕРАЦКАГА

Падазрэнні вядуць у лагер украінскіх нацыяналістаў

ВАРШАВА, 10 ліпеня. (БЕЛТА). «ГАЗЕТА ПОЛЬСКА» публікуе інтэрв'ю свайго супрацоўніка з міністрам юстыцыі Міхалоўскім аб ходзе следства па справе аб забойстве Перацкага.

Міхалоўскі заявіў, што рад дакументаў і ўлік, папаўшых у рукі паліцыі пасля забойства — у першую чаргу бомба, кінутая на вуліцы Фоксаль, накіроўвае падазрэнне ўлад у бок АУН (арганізацыі украінскіх нацыяналістаў). Міністр звяртае ўвагу на той факт, што непасрэдна перад забойствам, г. зн. у ноч на 14 чэрвеня, паліцыя ў Кракаве раскрыла лабараторыю украінскіх нацыяналістаў і баявы штаб гэтай арганізацыі. Экспертызай устаноўлена, што бомба, кінутая забойцай, была зроблена ў гэтай лабараторыі. Арыштаваны ўласнік і кіраўнік лабараторыі, паводле слоў міністра, несумненна, былі датычны да падрыхтоўкі замаху. Адначасова ўстаноўлена, з якога асяродзішча выйшаў забойца і дзе было прынята рашэнне аб забойстве.

У далейшым міністр паведамляе аб арышце 19 чэрвеня, пры садзейнасці германскай паліцыі, на тэрыторыі Германіі вядомага баевіка украінскай нацыяналісцкай арганізацыі, адносна якога ёсць дакладныя даныя, якія сведчаць аб яго непасрэдным удзеле ў падрыхтоўцы, а магчыма, і ў правядзенні забойства. Такім чынам, удалося ўстанавіць асяродзішча, якое нясе адказнасць за забойства. Гэтым асяродзішчам з'яўляецца тайная арганізацыя украінскіх нацыяналістаў. У руках улад знаходзяцца тры баевікі гэтай арганізацыі, датычныя да падрыхтоўкі замаху.

Міхалоўскі ўказаў далей, што самога забойцу да гэтага часу не ўдалося затрымаць, бо ён за межамі Польшчы. «Не адмаўляючыся ад далейшых шуканняў забойцы, — заявіў Міхалоўскі, — я вымушан, аднак, канстатаваць, што ў даны момант у нас няма надзей знайсці яго».

НА УСЕБЕЛАРУСКАЙ ГАНДЛЕВА-ТЭХНІЧНАЙ КАНФЕРЭНЦЫІ

ПЕРАДАВІКІ АБМЕНЬВАЮЦЦА ВОПЫТАМ

На ранішнім пасяджанні канферэнцыі 11 ліпеня ішлі спрэчкі па дакладах т.т. БАСКІНА, МАЎШЭНЗОНА і СЯМЁНАВА.

Дэлегаты перадавых сельпо і магазінаў абменьваліся вопытам сваёй работы, расказвалі, як яны дабіліся выканання планаў тавараазвароту.

У ЛЕПЕЛІ пад раймаг адведзена вельмі добрае памяшканне. Магазін узорна абстаўлёван. Кожны прадавец мае кнігу заказаў спажыўца, на аснове якой купляюцца тавары.

«Вялікім попытам у калгасах», — расказвае дырэктар раймага тав. БУБОВІЧ, «карыстаецца мэбля. За кароткі час рэалізавана 40 шафаў і вагон крэслаў. Раймаг купіў у Віцебску 50 добрых швэйных машын, іх прадалі за 10 дзён. Паступілі яшчэ 22 заказа на машыны». Тав. Бубовіч прапануе ПРЫМАЦАВАЦЬ БУЙНЫЯ РАЙМАГІ НЕПАСРЭДНА ДА БАЗ ПРАМЫСЛОВАСЦІ.

Добра працуе і НАРАЎЛЯНСКІ раймаг. Арганізавана прымерачная. У абутковым аддзеле пастаўлены крэслы і падножкі для прымеркі. Пастаянна вядзецца ўлік попыту пакупнікоў. «Раймаг заключыў дагаворы з мясцовымі арцелямі», расказвае дырэктар раймага тав. ПЕРКОЎСКІ, «на пераробку вопраткі, на выкананне індывідуальных заказаў. Пакупніку адпускаюць тавар, акуратна завернуты і перавязаны. Раймаг арганізаваў тры выезды з таварамі ў калгасы. У адным калгасе за дзень выручана 3.000 руб. Раймаг закупіў матэрыял і пашыў дзіцячую вопратку».

Выступалі таксама старшыні перадавых сельпо — Красоўскага (Асвейскі раён) — т. СТАРАСЦЕНКА, Станькоўскага (Дзяржынскі раён) — т. ЖЫЛІНСКАЯ, Гарадзецкага (Рагачоўшчына) тав. ДВОРКІН. Гэтыя сельпо, дзякуючы цеснай сувязі з калгасамі, частым выездам з таварамі на поле, рабоце з калгасным актывам дабіліся перавыканання планаў тавараазвароту і мабілізацыі сродкаў. У крамах вывешаны прэйскуранты, ярлыкі на таварах. Сельпо разгортваюць самазакупкі, вядуць улік заказаў і попыту калгаснікаў.

Выступаўшыя віцебскія дэлегаты — работнікі кооперацыі і дзяржгандлю (тт. МІРГЛАЗ, ПАСМАНІК, ПЕСКІНА, КАНТОР, УСВЯЦОЎ і ВЕРБА) прывялі прыклады масавай работы, праведзенай у часе падрыхтоўкі да канферэнцыі. Былі арганізаваны сустрэчы на даму рабочых прадпрыемстваў з работнікамі прылаўка. На гэтых сустрэчах заслухоўваліся інфармацыі загадчыкаў магазінаў аб закупках тавараў і попыце рабочых. Рабочыя пайшчыкі сталі актыўнымі рабкорамі насценгазет магазінаў. Перадавыя магазіны горада ўзялі шэфства над сельпо і дапамагалі ім у арганізацыі культурнага гандлю. Вялікую арганізацыйную работу праявіла газета «Віцебскі пролетарый».

Віцебскія дэлегаты ўнеслі рад прапаноў:

— Устанавіць, каб магазіны прадавалі тавар з сваёй маркай. Работнікі прылаўка павінны змагацца за гонар маркі свайго магазіна, за высокую якасць тавараў. Арганізаваць у магазінах ячэйкі па барацьбе з бракам. Пачаць складанне тэхгандальфінплана — дэтальна і ўсебакова распрацаваных планаў гандлёвай работы па ўсіх паказальніках. Ліквідаваць самацёкаўніцтва ў пераабсталяванні і перабудове магазінаў. Праекты пераабсталявання павінны абгаварацца на спецыяльных кансультацыйных бюро.

Трэба арганізаваць 3 рэспубліканскія базы па гуртаваму гандлю цацкамі і галантарэяй.

Выступаўшыя дэлегаты падкрэслілі НЕЗДАВАЛЬНЯЮЧАЕ ПЛАНАВАННЕ тавараазвароту. Белкаапсаюз і Белгандаль спускаюць планы з вялікім спазненнем, у сярэдзіне квартала. У планах фігуруюць агульныя сумы, а не пасобныя віды тавараў. Пакопкі цэнтральныя гандлюючыя арганізацыі не адпускаюць сродкаў на пераабсталяванне сельскай сеткі, многія сельпо ўступілі на няправільны шлях — выдаткоўваюць НА РАМОНТЫ КРАМ СВАЕ ЗВАРОТНЫЯ СРОДКІ.

Вялікая ўвага ў спрэчках была аддана гандлю ДЗІЦЯЧЫМ асартыментам — слабаму ўчастку гандлёвай работы.

У спрэчках выступалі тт. ЧУМАК (Слуцкая база БКС), ЖУК (Урэцкае сельпо), ХАЙКІН (Быхаў), ВОЛКІН (Полацк), КРЫМСКІ (Белгандаль), ГІМЕЛЬШТЭЙН (Гомель), НОВІК (Копыль), ШЧУПАК (Менск), СТЭРЫН (Ветка), ЧАРНІЗЕР (Горкі), КРОЛЬ (Мсціслаў), КРЭЙНІН і БЕЙЛІН (Гомель) і інш.

У канцы пасяджэння выступіў прыбыўшы на канферэнцыю прадстаўнік НКСнаба СССР т. ЗБЯЖКОЎСКІ. Ён перадаў дэлегатам прывітанне ад тав. МІКАЯНА.

Канферэнцыя выбрала дэлегацыю для ўдзелу ў святкаванні юбілея фабрыкі «Окцябр».

У прэзідыум выбран прыехаўшы ў Менск герой Совецкага Саюза пётчык тав. В. МОЛАКАЎ. На канферэнцыю прыбыў член прэзідыума Цэнтрасаюза тав. ПЛАКУН.

***

На вячэрнім пасяджэнні 11 ліпеня скончыліся спрэчкі па дакладах. Выступілі тт. ТАВАКАЛЬЯН (ЦК КП(б)Б), ГЕОРГАДЗЕ (камітэт тавараных фондаў), КУРЦІК (рэдактар «Віцебскага пролетарыя»), ЛЕБЕДЗЕЎ («Чырвоная змена»), ГРЫНБЕРГ (ЗРК «Гомсельмаш») і інш.

З вялікай прамовай аб шляхах разгортвання тавараазвароту выступіў член прэзідыума Цэнтрасаюза тав. ПЛАКУНОЎ.

Сёння з раніцы працуюць секцыі па асноўных пытаннях тавараазвароту і культурнага гандля.

ЗА ЧЫСТЫ КАЛГАСНЫ ДВОР, ЗА КУЛЬТУРНУЮ КАЛГАСНУЮ ХАТУ!

ПРЫ ПАЛІТАДДЗЕЛЕ БОЛЬШЭВІЦКАЙ МТС АДБЫЛАСЯ ПЕРШАЯ НАРАДА ГРАМАДСКІХ САНІТАРНЫХ ІНСПЕКТАРОЎ КАЛГАСАЎ, СКЛІКАНАЯ ПАЛІТАДДЗЕЛАМ І ІНСПЕКЦЫЯЙ АХОВЫ ЗДАРОЎЯ МЕНСКАГА РАЁНА. НА ГРАМАДСКІХ САНІТАРНЫХ ІНСПЕКТАРОЎ У КАЛГАСАХ УСКЛАДАЕЦЦА ВЯЛІКАЯ РОЛЯ Ў ПРАВЯДЗЕННІ МЕРАПРЫЕМСТВАЎ ПА САНІТАРНА-ГІГІЕНІЧНАМУ АЗДАРАЎЛЕННЮ КАЛГАСАЎ. У БОЛЬШЭВІЦКАЙ МТС УЖО ЁСЦЬ НЕКАТОРЫЯ ДАСЯГНЕННІ Ў ГЭТАЙ ГАЛІНЕ. У РАДЗЕ КАЛГАСАЎ — «ЧЫРВОНАЯ БЕЛАРУСЬ», ІМЯ КАРЛА МАРКСА, «ПЕРАМОЖЦА», «КОМІНТЭРН», ПАБУДАВАНЫ НОВЫЯ ЛАЗНІ, БУДУЮЦЦА СТУДНІ І Т. Д.

УДЗЕЛЬНІКІ НАРАДЫ ЎКЛЮЧЫЛІСЯ Ў АБВЕШЧАНЫ ПАЛІТАДДЗЕЛАМ І ІНСПЕКЦЫЯЙ АХОВЫ ЗДАРОЎЯ КОНКУРС НА ЧЫСТЫ КАЛГАСНЫ ДВОР І ЧЫСТУЮ КАЛГАСНУЮ ХАТУ. ПРАЎЛЕННІ КАЛГАСАЎ ВЫЗНАЧАЮЦЬ СРОДКІ ДЛЯ ПРЭМІРАВАННЯ.

НА СПАТКАННІ З МАСКОЎСКІМ ТЭАТРАМ РЭВОЛЮЦЫІ

Пролетарская грамадзянасць сталіцы БССР учора ў памяшканні Белдзяржтэатра на ўрачыстым спатканні з Маскоўскім Тэатрам Рэвалюцыі дэманстравала сваю шчырую ўдзячнасць усяму тэатральнаму калектыву за яго двухмесячную работу ў БССР. Правільна адзначыў у сваім уступным слове старшыня ЦСПСБ тав. КАВАЛЬЧУК, што сваёй высокамастацкай работай, сваім высокакваліфікаваным паказам вітуальнейшых тэм нашай сучаснасці тэатр уліў шмат энтузіязму і бадзёрасці ў рады рабочых ВІЦЕБСКА, ГОМЕЛЯ і МЕНСКА, бачыўшых гэтыя спектаклі, арганізавана наведваўшых усе пастаноўкі тэатра.

Пасля кароткага даклада аб дзейнасці Тэатра Рэвалюцыі ў БССР, намеснік наркома асветы БССР тав. ДУНЕЦ зачытаў тэкст пастановы Наркамасветы, у якой тэатр узнагароджваецца граматай Наркамасветы. Асабістымі граматамі ўзнагароджаны тт. АКІНСКІ, ШЛЕПЯНАЎ, МУЗАЛЕЎСКІ, ШЧАГІН і КІСЕЛЁЎ. Наркамасветы адпусціў дырэкцыі тэатра 5.000 рублёў для прэміравання лепшых ударнікаў.

НАРКОМАСВЕТЫ БССР ПАСТАНАВІЎ ХАДАЙНІЧАЦЬ ПЕРАД НАРКОМАСВЕТЫ РСФСР АБ ПРЫСВАЕННІ ЗАСЛУЖАНЫМ АРТЫСТАМ РЭСПУБЛІКІ ТТ. БАБАНАВАЙ І ОРЛОВУ ЗВАННЯ НАРОДНЫХ АРТЫСТАЎ РЭСПУБЛІКІ.

З прывітаннямі выступілі прадстаўнікі рабочых калектываў заводаў «БОЛЬШЭВІК», імя ВАРАШЫЛАВА, імя МЯСНІКОВА і фабрыкі «КОМУНАРКА».

Буйнай авацыяй сустрэла пераполненая зала з'яўленне героя Совецкага Саюза тав. МОЛАКАВА. Зала доўга не давала тав. МОЛАКАВУ гаварыць. Стоячы, усе прысутныя віталі дарагога госця.

Тав. МОЛАКАЎ выказаў сваю падзяку за цёплую таварыскую сустрэчу.

— Мы выканалі даручэнне партыі і ўрада,—кажа тав. МОЛАКАЎ, — так, як павінен выканаць такое заданне кожны рабочы, кожны пролетарый, кожны грамадзянін Совецкага Саюза. Безумоўна, цяжка было. Але калі ты адчуваеш, што за тваёй спіной стаіць такая магутная квітнеючая краіна, такі непераможны рабочы клас, якім кіруе такі сталёвы правадыр, як тав. Сталін, то безумоўна шмат лягчэй перамагаць якія-б там ні было труднасці на тваім шляху.

Пасля выступлення тав. МОЛАКАВА з прывітаннем ад імя ЦСПСБ выступіў тав. РУБІНШТЭЙН, які зачытаў пастанову прэзідыума аб перадачы тэатру ЧЫРВОНАГА СЦЯГА ад імя працоўных БССР. Чырвоны сцяг ад імя тэатра прынялі т.т. Акінскі, Папоў і Шлепянаў.

ЦСПСБ узнагародзіў ганаровымі граматамі заслужаных артыстаў і ўдарнікаў тэатра.

Для прэміравання лепшых ударнікаў ЦСПСБ адпусціў дырэкцыі тэатра 4.000 руб.

Выказваючы сваю шчырую падзяку ад імя тэатра за той выключна цёплы прыём, які быў аказан тэатру ва ўсіх гарадах БССР, галоўны рэжысер і заслужаны дзеяч мастацтва Папоў гаворыць:

— Радасна жыць у такой краіне, дзе ты адчуваеш і ведаеш, што сваёй творчасцю ты дапамагаеш будаўніцтву соцыялізма і росквіту першай у свеце краіны, дзе няма эксплуатацыі, дзе няма гвалту чалавека над чалавекам. Радасна ўсведамляць, што ты сваёй творчай работай дапамагаеш далейшаму руху наперад нашай непераможнай радзімы.

— Гэту сувязь мы павінны больш мацаваць для таго, каб вопыт і багацейшыя дасягненні нашых тэатраў зрабіць здабыткам усіх, каб сапраўды тэатральную культуру і сцэнічнае майстэрства поўнасцю і цалкам паставіць на службу соцыялістычнаму будаўніцтву.

Л. К.

ШАУМАТЫ і ШАШКІ

Пад рэдакцыяй А. КАСПЕРСКАГА

Эцюд № 3

Я. Е. Камянецкі (Менск)

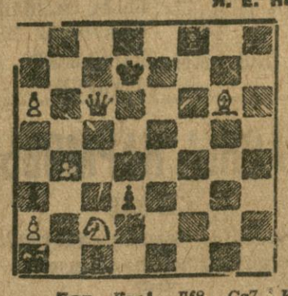

Бел. Кра1, Лf8. Сg7, Кс2, пп a2, a6, b4..(7)
Чорн.: Крd7, Фс6, Сс1, пп a8, 3d...(5)
Белы пачынаюць і робяць нічыю.

Бел.: Крb1, Фс1, Лd8 і f4, Сf1 і h8, Кf7, пп d2, e4, f3...(10)
Чорн.: Крd4, Фf6, Лe8 і h6, Сf8 і h7, Кb2 і e7, пп b4, d5...(11)
Мат у 2 хады

Задача № 15

Я. Е. Камянецкі з'яўляецца лепшым шахматным кампазітарам БССР. Асабліва ён спецыялізаваўся па двух хадавых задачах; на конкурсах не толькі СССР, але і заграніцай, т. Камянецкі атрымаў рад высокіх прызаў і на сёнешні дзень лічыцца адным з лепшых кампазітараў СССР па двух хадавых задачах.

За апошнія часы т. Камянецкі зацікавіўся шахматным эцюдам. Змяшчаемы эцюд № 3 хоць і з'яўляецца спробай у гэтай галіне, аднак спроба ўдалая і можна спадзявацца, што т. Камянецкі і па эцюдах дасягне высокага майстэрства.

Напярэдадні усебеларускіх шахматна-шашачных турніраў імя газеты „Звязда"

ОРША. Закончыліся адборачныя спаборніцтвы па шахматах і шашках. Кандыдатамі на ўдзел ва ўсебеларускіх турнірах вылучаны пераможцы па шахматах Цэханскі, выйграўшы +7,5 з 9 і Парэцкі — +7 з 9. Па шашках Розенблюм +18,5 з 20-ці, Эзрохін+ 17 і Коркін +13,5.

БАБРУЙСК. Заканчваюцца шахматна-шашачныя спаборніцтвы. Па шахматах упераадзе ідзе Іваноў+5,5 з 7; далей Кацнельсон, Гурэіч, Наканечны і Шнеерсон. Па шашках першае месца заняў 15-гадовы вучань 10-й ФЗД Гарадзецкі Б., не прайграўшы ніводнай партыі. Далей Гарадзецкі Н., Цыннін і Каплан З.

Пераможца шашачнага турніра ў Гарадзецкі іграў у школьнай камандзе ад БССР ва ўсесаюзных дзіцячых спаборніцтвах. Сыграў добра і яму была прысуджана III усесаюзная катэгорыя. Гарадзецкі—ігрок хутка растучы, і можна спадзявацца, што ў надыходзячых усебеларускіх спаборніцтвах ён даб'ецца высокага месца.

У жаночым шашачным турніры на першым месцы—т. Басіна, на другім—Плоткіна.

У жаночым шахматным—на першым месцы т. Каган, на другім—тав. Сілінг (пераможца ўсебеларускага турніра працасведы).

Зацікаўленасць спаборніцтвамі і наведванне ігры значныя.

17-ГА ЛІПЕНЯ—УСЕБЕЛАРУСКАЯ НАРАДА ПА АСАРТЫМЕНТУ

17 ліпеня прамаддзел ЦК КП(б)Б, Наркамлегпром БССР і рэдакцыя «Звязды» склікаюць усебеларускую нараду па пытанню пашырэння асартыменту, паляпшэння фасонаў і якасці прадукцыі швэйнай і абутковай прамысловасці БССР.

На нараду выклікаюцца дырэктары, тэхнічныя дырэктары, сакратары парткомаў і рэдактары шматтыражак наступных прадпрыемстваў:

ВІЦЕБСК—«Сцяг індустрыялізацыі», імя Лекерта, «Профінтэрн» і імя Елісеева.

МЕНСК—«Окцябр», «КІМ», імя Кагановіча, «8-га санаўка», «Большэвік», «Усход» і імя Тэльмана.

ГОМЕЛЬ—«Комінтэрн» і «Труд»

МАГІЛЕЎ—імя Валадарскага і скурзавод імя Сталіна.

БАБРУЙСК—фабрыка імя Дзяржынскага.

ОРША—Якаўлевіцкая тэкстыльная фабрыка.

ДУБРОЎНА—«Днепроўская мануфактура».

Для ўдзелу ў нарадзе прыцягваюцца збытавыя і гандлёвыя арганізацыі. Ад Белкаапсаюза тт. БАСКІН і МАТУСЕВІЧ, базы Белкаапсаюза т. ФУКС, Саюзшвэйсбыт — т. ШМУКЛЕР, Саюзскур— т. ПЕРКІН, Белшвэйтрэста—т. КАРАСІК, МЦРК—т. ПЛОТКІН, Белгандля — МАЎШЫНЗОН.

У парадку падрыхтоўкі да нарады на ўказаных прадпрыемствах павінны быць праведзены партыйна-вытворча-тэхнічныя нарады (з падрабязным асвятленнем у фабрычна-заводскім друку) з задачай канкрэтнай распрацоўкі мерапрыемстваў па паляпшэнню асартыменту і якасці прадукцыі.

ПРАМЫСЛОВЫ АДДЗЕЛ ЦК КП(б)Б.
НАРКАМЛЕГПРОМ.
РЭДАКЦЫЯ ГАЗЕТЫ «ЗВЯЗДА».

Нам. рэдактара А. ДЖЭЛЮК.

АПОШНІЯ ДВА АДКРЫТЫЯ СПЕКТАКЛІ МАСКОЎСКАГА ТЭАТРА РЭВОЛЮЦЫІ

ПАМЯШКАННЕ ДЗЯРЖ. ЯЎРЭЙСК. ТЭАТРА — 12 ліпеня. Пачатак у 1 г. дня — Ад. Файко — „ЧЕЛОВЕК С ПОРТФЕЛЕМ"

ПАМЯШКАННЕ БЕЛДЗЯРЖТЭАТРА — 15 ліпеня. Пачатак у 1 г. дня — Н. Пагодзін — „МОЙ ДРУГ"

Білеты ў рабісе з 12-2 і 4-6 г., аў дніспектаклю у касе тэатра з 10 г. ранцу. Заяўкі на калектыўныя паходы на ўказаныя два спектаклі падаваўце заўчасна ў рабочую касу ва ўстаноўленыя гадзіны. Білеты па заўчасных адпускаюцца безчаргі.

УВАГА ФЗМК!

ДЗЯРЖЦЫРК — 12 і 13 ліпеня

поўнае паўтарэнне праграмы адкрыцця ў 3 аддзяленнях

12 ліпеня ў 2 гадзіны дня ПЕРШЫ РАНІШНІ па ўменшаных цэнах.

Дзеці да 8 год пры дарослым прапускаюцца дармова.

Білеты прадаюцца ў рабочай касе з 12—2 і з 4—6 веч. і ў цырку— з 12—3 і з 6 гадз. веч.

Пастаянныя білеты са скідкай ў 50 проц. прапаюцца да 15 ліпеня.

ГЭТЫМІ ДНЯМІ — ГЭТЫМІ ДНЯМІ

АДКРЫВАЕЦЦА НОВЫ ГУКАВЫ КІНО-ТЭАТР „ПРОЛЕТАРЫЙ"

НА ЭКРАНЕ НОВЫ ГУКАВЫ ФІЛЬМ

ГЕРОІ АРКТЫКІ

АБ ПАХОДЗЕ „ЧЭЛЮСКІНА".
АБ ЛЁДАВЫМ ЛАГЕРЫ ШМІДТА.
АБ АДВАЖНЫХ ЛЁТЧЫКАХ-ГЕРОЯХ СОВЕЦКАГА САЮЗА.

Гукавы кіно-тэатр „Чырвоная Горка" — Новы мастацкі фільм БДК ХТО ТВОЙ ДРУГ? Гастролі Зоі Каленкай

Кіно Інтэрнацыянал — Мастацкі фільм ПРАЦЭС аб трох мільёнах

Кіно СПАРТАК — Мастацкі фільм ДАЧКА РАФКЕ драма ў 6 частках

Бел. аддзяленне цэнтральнага кіраўніцтва «ГОМЭЦ» («Белгомец») і ўсе яго раённыя філіялы ЛІКВІДУЮЦЦА з 15 ліпеня г.г.

Прапануецца ўсім прадпрыемствам, установам, арганізацыям і асобам, маючым прэзэнзіі к Белгомэцу—прадаўваць не пазней 15.7. Пасля паказанага тэрміна—ніякія прэтэнзіі прымацца не будуць.

Дырэкцыя.

Памяшканне Белдзяржтэатра — ГАСТРОЛІ Маскоўскага Тэатра Рэволюцыі 11 ліпеня — В. Солаўёў — „ЛИЧНАЯ ЖИЗНЬ"

12 ліпеня—занесі абвешчанага спектакля „ЧЕЛОВЕК С ПОРТФЕЛЕМ" будзе пастаўлены на „УЛИЦА РАДОСТИ".

Білеты ў касе з 12—2 і з 5—9 у раб. касе. Пачатак роўна ў 8 г. 30 м.

Пасля 3 сігнала ўваход у зрыўнельную залу закрыт.

Гомельскі аўта-механічны тэхнікум Галоўдартранса БССР (Совецкая 76, тэлефон 3-56) АБЯЎЛЯЕ АСЕННІ НАБОР

студэнтаў на 1934-35 г. навучальны г.

1. Аўтарамонтнае аддзяленне (рыхтуе тэхнікаў-механікаў па аўтарамонту)—100 чал. на 1 курс (беларускай групы).

2. Эксплаатацыйнае аддзяленне (рыхтуе тэхнікаў па эксплаатацыі аўтапарку)—100 чал. на 1 курс (беларускія і яўрэйскія групы) і на 2-гі курс—20 чал. (яўрэйская група).

У тэхнікум прымаюцца асобы, ва ўзросце ад 16 да 30 год з асветай не ніжэй сямігодкі. Тэхнікум забяспечвае стыпендыяй, інтэрнатам і сталовай.

Заявы прымаюцца ў канцылярыі тэхнікума па 15 жніўня г. г.

Да заявы неабходна дадаць дакументы: засведчаную анкету, метрыку, аб асвеце, аб стане здароўя, аб соцыяльным становішчы і паходжанні, аб рабочым стане, даве фотакарткі і паштовых марак на 20 кап.

Абавязковыя іспыты ў аб'ёме праграмы сямігодкі для паступаючых будуць з 15 па 20 жніўня г. г.: па матэматыцы, фізіцы, хіміі, беларускай мове і грамадазнаўству.

Да іспытаў будуць дапушчаны, прайшоўшыя соцыяльны адбор і атрымаўшыя паведамленне з тэхнікума.

Заняткі пачнуцца з 1-га верасня г. г.

Дырэкцыя

Магілеўскі дзяржаўны ветэрынарна-зоатэхнічны рабочы факультэт аб'яўляе набор студэнтаў на 1934-35 навучальны год.

У рабочы факультэт прымаюцца асобы ва ўзросце ад 18 да 30 год. На вячэрняе аддзяленне прымаюцца рабочыя і служачыя без адрыва ад вытворчасці. Паступаючыя ў рабочы факультэт павінны мець адукацыю на 1 курс — не ніжэй 4-5 груп сямігодкі, на II курс — 6 груп, на III курс — 7 груп.

Да заявы павінны быць прыкладзены наступныя дакументы: аб узросце, аб адукацыі, аб адносінах да вайсковай службы, аб стане здароўя, аб соцыяльным і маемасным становішчы паступаючага і яго бацькоў, засведчаная анкета і паштовых марак на 40 кап.

Студэнты забяспечваюцца стыпендыяй у залежнасці ад паспяховасці ад 40 да 70 руб., інтэрнатам, сталоўкай, падручнікамі.

Заявы і дакументы прымаюцца да 20 жніўня па адрасу: г. Магілеў, БССР, Комсамольская, 14.

Прыёмныя іспыты для ўсіх паступаючых адбудуцца з 25 да 30 жніўня. Заняткі пачынаюцца з 1 верасня 1934 года. Скончыўшыя курс Магілеўскага ветэрынарна-зоатэхнічнага рабочага факультэта пераводзяцца на факультэты Віцебскага ветэрынарна-зоатэхнічнага інстытута, які рыхтуе спецыялістаў вышэйшай кваліфікацыі для соцыялістычнай сельскай гаспадаркі.

Дырэкцыя.

Галоўдартрансу БССР патрэбны галоўныя і ст. бухгалтары для работы ў Менску і на перыферыі

Звяртацца: Дом Ураду, 6 паверх пакой 639, да галоўнага бухгалтара.

Белаўрускі сельсна-гаспадарчы інстытут (г. Горкі БССР) АБЯВЯШЧАЕ асенні НАБОР

студэнтаў на 1934-35 навучальны год у наступныя факультэты: зоатэхнічны—240 асоб, агранамічны—260 асоб, аграхімічны і глебазнаўства—50 асоб, эканомікі і планавання сельскай гаспадаркі—50 асоб і землеўпарадкаваўчы з геадэзічным аддзяленнем—75 асоб. Прымаюцца асобы ва ўзросце ад 17 да 35 гадоў. Заявы падаваць да 1 верасня. Іспыты з 10 па 25 верасня. Заняткі пачнуцца з 1-га кастрычніка.

Да заявы дадаць наступныя дакументы: анкету, засведчаную ўстанову, даведку аб узросце, аб соцыяльным і матэрыяльным становішчы бацькоў, для сялян адносаобнікаў— даведку аб с.-г. падатку, аб стане здароўя і прывіўцы воспы, аб вайсковай павіннасці, аб адукацыі арыгінал, 2 засведчаныя фотакарткі, паштовыя маркі на 40 кап.

Камісія па прыёму і разгляду заяў змяшчаецца ў Доме партактыва, пак. 18. Прыём заяў штодзённа ад 4 да 7 гадз. веч.

Прынятыя забяспечваюцца інтэрнатам (за выключэннем сем'яў студэнтаў) і стыпендыяй.

УВАГА: Пры паступце ёсць вучэбна-вытворчая база, соўгас і жывёлаводная ферма. Маюцца добра абсталяваныя лабараторыі і добраабсталяваная 2-ая дзяржаўная бібліятэка.

Дырэкцыя.

ІНСТЫТУТУ ПРАМЫСЛОВАСЦІ патрэбны

4 вопытныя лабаранты-тэхнікі з асветай не ніжэй тэхніка.
2 тэхнікі па спецыяльнасці цеплатэхнікі,
1 інж. цеплатэхнік з вытворчым стажам.

З прапановамі звяртацца па адрасу: Рэвалюцыйная 1, інстытут прамысловасці.

16 ліпеня, у 6 гадз. вечара, у зале пасяджэнняў ЦСПСБ (Дом працы, 2 паверх, пакой 14) АДКРЫВАЕЦЦА

IV ПЛЕНУМ ЦЭНТРАЛЬНАГА СОВЕТА ВЫНАХОДЦАЎ ПРЫ ЦСПСБ.

ПАРАДАК ДНЯ:

1. Аб становішчы вынаходніцкай і рацыяналізатарскай работы і рэалізацыі рабочых прапаноў па БССР. (Дакл. тав. КАВАЛЬЧУК).
2. Аб практычных результатах перабудовы і разгортвання масавай работы па вынаходству. (Дакл. фабрычны совет таварыства вынаходст. шаўковай ф-кі—Магілеў, палц. дырэктара завода імя Варашылава—т. ШОЎКАЎ, абутковай ф-кі імя Кагановіча—тав. КЛІОРЫН, ЦП союза дрэваапрацоўшчыкаў—тав. ЭПШТЭЙН, машынабудаўніцтва—тав. ПІЛІПЕНАК).
3. Заключэнне соцдагавору цэнтральнага совета тав. вынаходцаў ЦСПСБ з абласным советам таварыства вынаходцаў Зах. вобл.
4. Арганізацыйныя пытанні.

Яўка членаў пленума і выкліканых старшыні советаў таварыства вынаходцаў, ФЗМК, ІТС і вынаходцаў—абавязк.

ЦК конгрэса.

Гомельская совецка партыйная школа АБВЯШЧАЕ набор у школу.

Соўпартшкола ставіць сваёй задачай падрыхтоўку нізавых партыйных, совецкіх і палітасветработнікаў. На партыйнае аддзяленне соўпартшколы прымаюцца члены партыі, маючыя партстаж не менш 2 год і стаж парт.