Комуністычная партыя (большэвікоў) Беларусі

ЗВЯЗДА

Орган ЦК і МК КП(б)Б, ЦВК і СНК БССР

№ 204 (5037)
ВЕРАСНЯ
12
СЕРАДА
1934 г.
год выдання XVII

Пролетарыі ўсіх краін, злучайцеся!

ЦК КП(б)Б—тав. ГІКАЛО, СНК БССР—тав. ГАЛАДЗЕДУ

Мы, старыя і новаўступіўшыя калгаснікі, сабраўшыся на палітмасоўцы, прысвечанай арганізаванаму магутнаму калгаснаму прыліву, шлем вам, тт. Гікало і Галадзед, і ў вашай асобе Цэнтральнаму Камітэту партыі Беларусі і Соўнаркому БССР гарачае калгаснае прывітанне. За апошнюю дэкаду жніўня 385 аднаасобных гаспадарак КАЗУЛІЦКАГА сельсавета, Бабруйскага раёна, павялі з аднаасобным жыццём і ўступілі ў калгасы. Мы пераканаліся, што толькі ў калгасах можна прыйсці да заможнага жыцця. Мы абяцаем ЦК і Соўнаркому па-ўдарнаму, часна працаваць у калгасах так, як вучыць нас наш правадыр таварыш Сталін. Будзем бязлітасна змагацца з усімі гультаямі, подырамі, з усімі кулацкімі спробамі падарваць калгаснае жыццё. Будзем разам з усімі калгаснікамі мацаваць і будаваць нашы большэвіцкія калгасы, будаваць для сябе і сваіх дзяцей культурнае, заможнае жыццё.

Мы будзем і далей змагацца за калгасны прыліў. Мы заклікаем астаўшыхся аднаасобнікаў паследаваць нашаму прыкладу і стаць на калгасны шлях, каб разам змагацца за суцэльную калектывізацыю Казуліцкага сельсавета.

Мы абавязваемся наш вопыт па арганізацыі калгаснага прыліву перадаць адстаючым сельсветам. У прыватнасці, выпучаем брыгаду з 10 лепшых ударнікаў для дапамогі адстаючаму Любоніцкаму сельсавету ў правядзенні масавай работы па арганізацыі калгаснага прыліву.

— Па даручэнню 520 калгаснікаў Казуліцкага сельсавета.

Старшыня сельсавета ЧАРАПУХА.
Сельпарторг КОМАР.

ВЫСОКАЯКАСНА УБРАЦЬ І ДАТЭРМІНОВА ЗДАЦЬ БУЛЬБУ ДЗЯРЖАВЕ

Асноўны лозунг уборачнай кампаніі гэтага года — барацьба са стратамі—асабліва адносіцца да ўборкі бульбы.

Ні ў адной галіне мы не мелі столькі страт у мінулым годзе, як на ўборцы бульбы. Тысячы гектараў летась асталіся непераворанымі. Сотні тон бульбы пагнілі з прычыны дрэннай ўборкі і адсутнасці ўсякай сартоўкі.

Унікнуць гэтага, дабіцца ўборкі з поля да адной бульбіны—зараз асноўная задача ўсіх раённых партыйных і совецкіх арганізацый, палітаддзелаў, усіх калгаснікаў.

Уборка бульбы з'яўляецца найбольш працаёмкім працэсам з усіх сельска-гаспадарчых работ. Таму пытанне арганізацыі працы мае тут рашаючае значэнне. Між тым вопыт першых дзён уборкі паказвае, што іменна гэтаму ўчастку не ўдзяляецца належная ўвага. У Мозырскім раёне, напрыклад, работа скопам, прыводзіць да кулацкай ураўнілаўкі пры налічэнні працадзён і абязлічкі ў барацьбе за якасць уборкі.

У калгасе **імя Унслліхта** работа скопам давяла да таго, што ў поле выходзяць не раней 9-10 гадзін, а ў 6-7 гадзін ужо варочаюцца назад. У выніку адна калгасніца выбірае ў дзень не больш 0,04 гектара, прычым значная частка бульбы астаецца ў зямлі.

У калгасе-ж «Ударнік», Магілеўскага раёна, дзе ўведзена індывідуальная здзельшчына, калгасніцы добраякасна выбіраюць у дзень не менш 0,07 гектара. На практыцы гэтых двух калгасаў мы бачым, як індывідуальная здзельшчына на ўборцы бульбы павялічвае прадукцыйнасць працы амаль у два разы.

Індывідуальная здзельшчына павінна быць уведзена ва ўсіх калгасах. Усякае супраціўленне індывідуальнай здзельшчыне трэба разглядаць як спробу сарваць своечасовую ўборку бульбы і здачу яе дзяржаве.

На ўборцы трэба зараз скарыстаць усю рабочую сілу. Ярасць мас калгаснікаў павінна быць накіравана супроць лодыраў і прагульшчыкаў.

У нашых калгасах ёсць вялікая колькасць бульбакапалак. Ня мала іх ёсць і ў МТС. Але па сённешні дзень бульбакапалкі яшчэ вельмі мала скарыстоўваюцца. Іменна ў адносінах да бульбакапалак больш за ўсё праяўляюцца антымеханізатарскія тэндэнцыі. Задача заключаецца ў тым, каб устанавіць пастаянную норму выпрацоўкі для кожнай машыны — не менш 25 гектараў для коннай і 40 гектараў для трактарнай бульбакапалкі на сезон. Для работы на гэтых машынах неабходна падабраць самых вопытных і лепшых калгаснікаў.

Кожны калгас павінен быць гатовым убраць і захаваць бульбу пры любых умовах надвор'я. Таму ў кожнай брыгадзе неабходна пабудаваць лёгкія шаланы для прасушкі і пераборкі бульбы ў час дрэннага надвор'я.

Мы маем па БССР рад калгасаў, якія поўнасцю ўжо выканалі план загатоўкі бульбы. М'ж тым, аднаасобны сектар у большасці раёнаў яшчэ не прыступіў да здачы бульбы. Для адставання аднаасобнікаў ад калгасаў няма ніякіх падстаў. Арганізаваць дастаўку высокаякаснай бульбы аднаасобнікамі прама з поля на загатоўчыя пункты — баявая задача сельсветаў.

У пачатку ўборкі трэба абавязкова правесці скошванне бульбоўніка на сілас. Гэта мерапрыемства не толькі павялічвае кармовую базу, але і захоўвае бульбу ад розных захворванняў, асабліва ад фітафторы.

Разам з высокаякаснай уборкай неабходна тут-жа на полі наладзіць сартоўку бульбы, лепшую прама з поля дастаўляць на здачыльныя пункты, сартаваць яе не толькі па велічыні, але і па гатунках.

Пачынаючы ўборку бульбы выбарачным параднам па меры высявання асобных участкаў, неабходна не пазней 25 верасня поўнасцю закончыць уборку і датэрмінова і высокаякасна выканаць бульбапастаўкі.

БЕЗДАГАВОРАЧНА ВЫКАНАЦЬ ПЛАН МЯСАПАСТАВАК

Мясапастаўкі праходзяць зусім незадавальняюча. Большасць раёнаў фактычна зусім не займаюцца гэтай справай. Да ліку такіх раёнаў адносяцца ў першую чаргу Параўлянскі, Лёзненскі, Лельчыцкі, Магілеўскі, Лепельскі, Сенненскі, Мсціслаўскі, Сіроцінскі, Ушацкі, Чырвонапольскі, Церахаўскі, Хойніцкі і інш.

Сістэматычная масава-арганізатарская работа ў большасці раёнаў падмяняецца штурмоўшчынай, шуміхай. Не дзіва, што на якасць здаваемай жывёлы зварачаецца зусім недастатковая ўвага. А гэта прыводзіць да таго, што шмат лішніх галоў жывёлы ідзе на ўбой, змяншаецца стада. Толькі за першае паўгоддзе зроблена скідка ў размеры 20.393 цэнт. у сувязі з тым, што была здана жывёла ніжэй сярэдняй упітанасці. Гэта азначае, што здана лішняй жывёлы: буйнай рагатай 4.136 галоў, цялят—9.891 шт. і авец—3.704 шт.

Колькасць зданай прадукцыі па буйнай рагатай жывёле ніжэй сярэдняй упітанасці дасягае ў першай палове 1934 г. да 45 проц. супроць 36 проц. у першым паўгоддзі 1933 г., па цялятах—11,2 супроць 6,7, па авечках — 52,2 супроць 47,2.

Але не лепшае становішча і з колькаснымі паказальнікамі. Толькі 5 раёнаў выканалі квартальны план мясапаставак. Калі 20 раёнаў набліжаюцца да выканання плана, а астатнія 50 раёнаў гасцона адсталі.

Як абстаіць справа з ліквідацыяй нядоімак. За першую палову г. г. трэба было спагнаць нядоімкі ў размеры 45.524 цнт., спагнана-ж 12.874 цнт., або 28,3 проц.

У ліку раёнаў, зрываючых план мясапаставак, знаходзяцца нават такія раёны, як Бешанковічы, Орша, Сіроцына, Сянно, Хойнікі, Барысаў, якія добра спраўляюцца з іншымі сельска-гаспадарчымі кампаніямі.

Усё гэта гаворыць аб тым, што большасць раённых арганізацый не наладзілі кантролю за ходам мясаздачы, не арганізавалі групавую здачу мяса, не прынялі неабходных мер да злосных вяздатчыкаў, пусцілі справу на самацёк.

Прарыў у выкананні мясаздачы павінен быць неадкладна ліквідаван.

ТАВ. ВАРАШЫЛАЎ ВЫЕХАЎ З МЕНСКА

11 верасня ў 5 гадзін 21 мін. раніцы народны камісар абароны Саюза ССР тав. **К. Е. Варашылаў** выехаў з Менска. Тав. Варашылава праважалі сакратар ЦК КП(б)Б т. **Гікало**, старшыня Соўнаркома БССР т. **Галадзед**, народны камісар унутраных спраў т. **Закоўскі**, сакратар Менскага гаркома КП(б)Б т. **Рыскін**, вышэйшае камандаванне БВА на чале з камандуючым вайскамі т. **Убарэвічам**.

Ад Менска да Смаленска т. Варашылава па даручэнню ЦК КП(б)Б і ўрада БССР праважаў старшыня Соўнаркома т. **Галадзед**.

(БЕЛТА).

АБ НЯВЫЕЗДЗЕ т. т. ЕФІМАВА І ТАЛКАЧОВА НА ХЛЕБАПАСТАЎКІ ПА ДАРУЧЭННЮ ЦК КП(б)Б

ПАСТАНОВА БЮРО ЦК КП(б)Б

За парушэнне партыйнай дысцыпліны, якое выразілася ў невыкананні даручэння ЦК КП(б)Б ад 2-IX-34 г. аб выездзе ў раёны для хлебапаставак т. **Ефімаву** (ЦП Працмастацтва) і т. **Талкачову** (Наркамфін БССР) вынесці вымову і прапанаваць неадкладна выехаць у раёны.

Гэта рашэнне апублікаваць у друку.

Сакратар ЦК КП(б)Б ГІКАЛО.

НОВАЯ ХВАЛЯ КАЛГАСНАГА ПРЫЛІВУ

Н. Ф. ГІКАЛО
Сакратар ЦК КП(б)Б

5 верасня Беларусь выканала гадавы план хлебапаставак. Атрымана буйнейшая перамога.

У мінулым годзе, як вядома, БССР толькі 5 студзеня 1934 года скончыла хлебапастаўкі, а ў 1932 годзе хлебазагатоўкі ў некаторых адстаючых раёнах, асабліва сярод аднаасобнікаў, зацягнуліся да веснавой сяўбы наступнага года. Рабочы клас, калгаснікі і працоўныя аднаасобнікі Беларускай рэспублікі па праву ганарацца тым, што яны за такі кароткі час стварылі рашаючы пералом у сельскай гаспадарцы і выканалі свае абавязацельствы перад дзяржавай **датэрмінова.** Гэта з'яўляецца найбольш яркім пацвярджэннем таго, што сельская гаспадарка Беларусі ўцвярдзілася на шляху магутнага ўздыму і росквіту.

Што забяспечыла нам перамогу?

Перш за ўсё штодзённае кіраўніцтва і агромадная дапамога з боку ЦК ВКП(б) і асабіста таварыша **Сталіна.**

Поспех хлебаздачы тлумачыцца настойлівай і штодзённай работай па арганізацыйна-гаспадарчаму і палітычнаму ўмацаванню калгасаў. Беларуская партарганізацыя надняла мільённыя масы калгаснікаў на ажыццяўленне лозунга таварыша **Сталіна**—зрабіць усе калгасы большэвіцкімі, а калгаснікаў заможнымі. Гэты лозунг ужо блізкі цяпер да практычнага ажыццяўлення. Ва многіх калгасах Аршанскага, Рагачоўскага, Бабруйскага, Менскага раёнаў калгаснікі атрымліваюць да 8 кілограм зернавых культур і да 16 кілограм бульбы на працадзень. Ва ўсёй сваёй штодзённай рабоце мы не забывалі пра неабходнасць далейшай барацьбы за кожны процант росту калектывізацыі.

У ходзе выканання хлебапаставак у нас нямала было адстаючых раёнаў, МТС і калгасаў. Усе намаганні мы накіроўвалі на тое, каб выраўняць увесь фронт, падцягнуць адстаючыя раёны. З першых-жа дзён загатовак ЦК КП(б)Б узяў **пад асобны нагляд усе адстаючыя раёны.** Нам удалося іх выцягнуць значна ўперад. Больш таго, некаторыя з іх, як Веткаўскі і Бешанковіцкі, зараз займаюць месца на ўсебеларускай «чырвонай дошцы».

Соўгасы Беларусі, не ў прыклад мінулым гадам, не адставалі ад агульнага тэмпа хлебаздачы. Яны 5 верасня выканалі свой план на 104,5 проц.

Характэрнай рысай у барацьбе за своечасовае выкананне хлебапаставак з'явілася імкненне аднаасобнікаў выканаць чэсна і добрасумленна разам з калгасамі свае абавязацельствы перад дзяржавай. Партарганізацыі прышлося напрацаваць над тым, каб падцягнуць гэты найбольш цяжкі і распылены ўчастак. У рэзультаце энергічнай работы партарганізацый аднаасобнікі к 5 верасня выканалі поўнасцю план хлебапаставак.

Надзвычай важным, бадай адным з рашаючых рычагоў, забяспечваючых выкананне плана хлебапаставак, з'явілася **соцыялістычнае спаборніцтва з Заходняй вобласцю.** Мы здолелі ў спаборніцтва ўключыць усе раёны, сельсветы, калгасы. Кожную пяціднёўку праз друк мы паказвалі перадавых і адстаючых. Барацьба за пераходныя сцягі ЦК, СНК, ЦВК і палітсектара Наркамзема Беларусі праводзілася сістэматычна і ўпарта. Трэба сказаць, што калі-б не было шырока разгорнута спаборніцтва ў часе ўборкі і хлебапаставак, мы не мелі-б такіх поспехаў.

Агромадны пад'ём калгаснікаў, дружная работа па калгасных палях, значнае арганізацыйна-гаспадарчае ўмацаванне калгасаў, рост матэрыяльнага добрабыту калгаснікаў — **усё гэта выклікала новую вялікую хвалю прыліву ў калгасы.** У нас цяпер нямала раёнаў, дзе калектывізацыя ахапіла ў асноўным усю масу аднаасобнікаў. За адну дэкаду жніўня ў Чэрвеньскім раёне ўступіла ў калгасы звыш 600 аднаасобнікаў. Тое-ж самае мы наглядаем у Барысаўскім, Бярэзінскім, Хойніцкім і іншых раёнах, дзе за жнівень уступіла некалькі тысяч аднаасобнікаў у калгасы. **Новая хваля калгаснага прыліву зараз становіцца агульнарэспубліканскай з'явай.**

Выканаўшы ў цэлым па рэспубліцы дзяржаўны гадавы план, нельга не адзначыць значныя недахопы ў правядзенні гэтай работы. Калі па хлебапастаўках (1 верасня) і па звароту насеннай пазыкі (5 верасня) у нас дзяржаўны план выканан, то гэтага нельга сказаць у адносінах натураплаты МТС, гадавы план якой на 5 верасня выканан толькі на **79** проц. Трэба змагацца за поўнае выкананне плана кожным раёнам, калгасам і аднаасобнікам. А трэба прама сказаць, што паасобныя ноткі самасупакаення сям-там ужо чуюцца. Некаторыя кіраўнікі раёнаў хочуць утаіць свае недахопы за сярэдперэспубліканскімі лічбамі. Гэта не пройдзе, гэтага мы не дапусцім.

Зараз перад намі стаіць надзвычай адказная задача: у тэрмін апрацаваць і здаць лён дзяржаве. Добры ўраджай ільну, своечасовы рассціл яго — усё гэта гаворыць пра тое, што гэтыя задачы мы выканаем, калі забяспечым большэвіцкае правядзенне ўсіх далейшых працэсаў апрацоўкі ільну.

Прадстаіць закупка хлеба — цяжкая і сур'ёзная справа. Тут прадстаіць упартая і энергічная работа. Ніякай самасупакоенасці, ніякага самазадавалення. Калгаснікі, атрымліваючыя шмат хлеба на працадні, зараз ужо пранавуюць працаць лішкі кааперацыі. **Трэба неадкладна пачаць закупкі,** добра падрыхтаваць кааператыўную сетку да выканання гэтай важнейшай задачы. Неабходна памятаць, што хлебазакупкі з'яўляюцца праверкай нашага ўмення арганізоўваць масы на барацьбу за выкананне важнейшых гаспадарчых заданняў.

Такой-жа праверкай для нас з'яўляюцца і завяршэнне на працягу гэтай пяціднёўкі **зімай сяўбы** і значнае павышэнне тэмпаў пад'ёму **зяблі.**

Правадзімыя ў Беларусі тактычныя вучэнні часцей БВА, удзел у іх наркома абароны тав. **К. Е. Варашылава** ўзрадзілі шырокія масы. Калгаснікі і аднаасобнікі вітаюць свайго наркома, сваю Чырвоную армію завяршэннем хлебапаставак, зімай сяўбы, зімай ільнавалакна і бульбы. Усё гэта ліцці раз сведчыць аб мацнеючых сувязях Чырвонай арміі з калгаснікамі, аб шчырай любві і ўвазе к Чырвонай арміі з боку працоўных горада і вёскі.

Комуністычная партыя Беларусі ў часе веснавой сяўбы ўзяла на сябе абавязацельства перад ЦК ВКП(б) па-большэвіцку змагацца за тое, каб вывесці сельскую гаспадарку на ўзровень перадавых краёў і абласцей. Гэтыя абавязацельствы па некаторых важнейшых элементах работы пацверджаны канкрэтнымі большэвіцкімі справамі. Будзем і надалей з такой-жа энергіяй і большэвіцкім запалам змагацца за ажыццяўленне рашэнняў XVII партыйнага з'езда і ўказанняў нашага вялікага правадыра таварыша **Сталіна.**

(«Праўда»).

Фото САЛАВЕЙЧЫКА

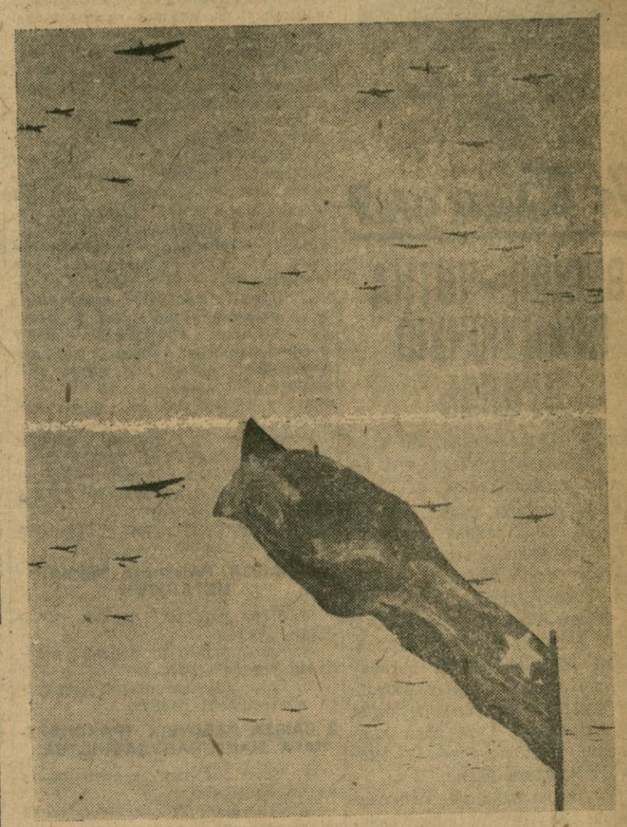

САМАЛЁТЫ НА ПАРАДЗЕ 10 ВЕРАСНЯ.

СУСТРЭЧА тав. К. Е. ВАРАШЫЛАВА З КАЛГАСНІКАМІ МЕНШЧЫНЫ

У гонар прыезду тав. **Варашылава** калгаснікі Меншчыны 10 верасня арганізавалі чырвоны абоз у 1.500 фурманак для здачы дзяржаве бульбы, капусты, гуркоў.

10 верасня ў 7 гадзін увечары на іпадроме сабралася калгасная каолка. Прышло сюды звыш тысячы чалавек выбраных у калгасах, брыгадах, на агульных сходах рабочых соўгасаў.

Магутным «ура» сустрэлі калгаснікі свайго любімага наркома. Разам з ім тт. **Гікало, Будзённы, Галадзед, Рыскін,** члены бюро ЦК і ГК, начальнікі палітаддзелаў МТС.

Уважліва слухае тав. **Варашылаў** рапарт калгаснікаў. У часе тактычных заняткаў ён меў магчымасць уласна пераканацца ў магутным эканамічным і культурным росце нашых калгасаў, у вялікай адданасці калгасных мас ленінскай партыі, і правадыру сусветнага пролетарыята тав. **Сталіну,** у вялікай любві да Чырвонай арміі.

Магутным «ура» пацвярджаюць калгаснікі словы свайго прадстаўніка. Бясконцыя воплескі доўга не даюць тав. **Варашылаву** пачынаць сваё адказнае слова.

— Я вельмі рад вітаць калгаснікаў Меншчыны з завяршэннем хлебапаставак і паспяховым правядзеннем усіх сельска-гаспадарчых кампаній,—пачынае сваё выступленне тав. **Варашылаў.** Спадзяюся, што і надалей вы будзеце перадавымі, выдучым раёнам БССР. Дазвольце мне аб гэтым перадаць асабіста таварышу **Сталіну.**

Адзін за другім падыходзяць к трыбуне калгаснікі, калгаснікі. Хто нясе смажанае парася, гусь, піраг, бабку, яблыкі, кожны калгас радчым багаты пачаставаць свайго наркома, паказаць яму, што ў калгасе яны садраўды знайшлі заможнае жыццё.

Тт. **Варашылаў** і **Будзённы** ледзь паспяваюць прымаць падарункі.

На развітанне старшыні калгасаў Меншчыны праехалі перад тт. **Варашылавым** і **Будзённым** верхам на племянных конях — выгворніках, якія выклікалі вялікае захапленне наркома.

Б.

ТАВ. ВАРАШЫЛАЎ НА ВЕЧАРЫ ЧЫРВОНААРМЕЙСКАЙ САМАДЗЕЙНАСЦІ

10 верасня ў памяшканні клуба М-скага палка адбыўся заключны вечар другой алімпіяды чырвонаармейскай самадзейнасці часцей Беларускай ваеннай акругі.

На вечары прысутнічалі народны камісар абароны СССР тав. **Варашылаў, суправаджаўшы яго інспектар** кавалерыі РСЧА тав. **Будзённы** і вышэйшы начальніцкі склад РСЧА.

На вечар таксама прыбылі сакратары ЦК КП(б)Б тт. **Гікало і Валковіч,** старшыня Соўнаркома БССР тав. **Галадзед,** народны камісар унутраных спраў БССР тав. **Закоўскі** і інш.

Тав. **Варашылаў** быў спатканы гарачымі, доўга незмаўкаючымі брыкамі ўра і спяваннем «Інтэрнацыянала».

На сканчэнню праграмы усе прысутныя зноў доўга віталі жалезнага наркома абароны тав. **Варашылава.**

(Белта).

САРТАВАЦЬ ЛЁН НА ЎСІХ ПРАЦЭСАХ АПРАЦОЎКІ

ДАСКАНАЛАЕ САРТАВАННЕ ІЛЬНУ ПАВЫШАЕ ЯКАСЦЬ І ПАВЯЛІЧВАЕ ВЫХАД ВАЛАКНА

ЗАГАТОЎКАМ ІЛЬНУ І ПЯНЬКІ—БОЛЬШЭВІЦКІ РАЗМАХ

На 5 верасня па БССР загатоўлена 60,4 проц. ільнанасення, 0,4 проц. ільнавалакна, 6,9 проц. ільнатрасты, а ў перавозе на валакно план па ільну выканан на 3,1 проц.. Насення канаплі здана 0,3 проц. Да загатовак пянькі прыступілі толькі 5 раёнаў, якія здалі на загатоўчыя пункты 2 цэнтнеры пянькі.

Больш за ўсё адстае аднаасобны сектар. У той час, калі калгасы здалі на 1 верасня 57,9 проц. ільнасення, аднаасобнікі здалі толькі 25,7 проц.

Да загатовак ільнавалакна аднаасобны сектар яшчэ зусім не прыступіў.

Гэтыя лічбы і факты гавораць аб тым, што ход загатовак прадукцыі ільну і канапель выключна нездавальняючы.

Усе ўмовы для загатовак ільну настолькі спрыяючыя, што нельга нічым апраўдаць такое ганебнае становішча.

Прычыны тут, безумоўна, суб'ектыўнага парадку. Як загатоўчыя арганізацыі, так і кіруючыя арганізацыі раду раёнаў загатоўкамі ільну не займаюцца. Яны лічаць, што лён можна загатовіць у снежні і лютым, а зараз гэтай справай займацца няма калі.

Вось калгас «Чырвоная ніва», Панькаўскага сельсавета, Аршанскага раёна (старшыня тав. **Мурашка Сцяпан**). Гэты невялікі калгас насеяў 17 гектараў ільну. План загатовак гэтага калгаса — 12 цэнтн. ільнавалакна і 51 цэнт. трасты. На 5 верасня калгас здаў валакна 12,5 цэнтн. і трасты 61 цэнтн. Насення ільну здаў 18 цэнтн. замест 17 цэнтн. па плану. Ільнавалакно здана 12 і 14 нумарамі. Ільнатраста—нумарам 1,75. Гэты калгас выканаў усе астатнія віды загатовак, закончыў асеннюю сяўбу, канчае загатоўкі бульбы. Чаму мог гэты калгас апрацаваць і здаць дзяржаве на кантрактацыі лён да 5 верасня? Справа ў людзях, справа ў кіраўніцтве гэтымі калгасамі.

Зусім іншы малюнак мы маем там, дзе загатоўчыя і кіруючыя раённыя арганізацыі не займаюцца ільном. Буда-Кашалеўскі, Гомельскі, Магілеўскі, Мазырскі, Уваравіцкі, Рэчыцкі, Хойніцкі—усяго 25 раёнаў—да загатовак ільнавалакна яшчэ не прыступілі.

Аднаасобны сектар у радзе раёнаў зусім забыты. Так, па Бялыніцкаму раёну аднаасобнікі здалі насення ільну—3,9 проц., Ушацкаму—8,3 проц., Крупскаму—2,3 проц., Дубровенскаму 7 проц., Мсціслаўскаму 3,1 проц., Расонскаму 7,8 проц., Быхаўскаму — 7,8 проц., Касцюковіцкаму — 2 проц. і т. д. Такая недаацэнка аднаасобнага сектара ўжо з самага пачатку загатовак ставіць пад пагрозу зрыву выканання плана загатовак аднаасобным сектарам. Гэта апартуністычная недаацэнка аднаасобніка ў загатоўках ільну павінна быць ліквідавана самым рашучым чынам. Загатоўчыя арганізацыі — Заготлён і райзагі — павінны не чакаць прывозу прадукцыі на загатоўчыя пункты, а выехаць у калгасы і вёскі, каб правесці адпаведную работу і інструктаж па пярвічнай пераапрацоўцы ільну і канапель (замочка, рассціл, пад'ём, пераапрацоўка на суцільна-мяльным пункце). Ужо зараз у кожным калгасе трэба арганізаваць спецыяльныя звенні па апрацоўцы ільну, правільна арганізаваць іх працу і аплату, у адпаведнасці з колькасцю і якасцю работы.

Барацьба за колькаснае і высокаякаснае выкананне плана загатовак ільну і канапель—задача сённяшняга дня. Многія раёны (Орша, Сянно, Бешанковічы) змагаюцца за сканчэнне загатовак ільну да Окцябрскіх свят.

Ініцыятыву гэтых раёнаў трэба прыняць усім раёнам і змагацца за заканчэнне загатовак ільну да Окцябрскіх свят.

ВАЙНОВІЧ.

НІ АДНО БОЛЬШ ДОЎГАЕ І ЛЕПШАЕ СЦЯБЛО НЕ ПАЙШЛО У НІЖЭЙШЫ ГАТУНАК

Лён у Лёзненскім раёне ў гэтым годзе даў багаты ўраджай. Зараз ад нас самых залежыць яго правільная апрацоўка, здача дзяржаве і забяспечанне высокай вагі працадня для калгаснікаў.

Мы хочам расказаць у гэтым пісьме як наш калгас «Авангард» змагаецца за высокую якасць трасты і валакна.

Пачынаючы ад цераблення, мы ўдзялілі выключную ўвагу сартоўцы ільну. На полі лён расце розны і больш і меншы. Часамі бывае, як і ў нас ў мінулым годзе, што пры здачы трасты або валакна лепшы, больш доўгі лён дзесці прападае, яго не відаць.

Мы цераблілі лён 2 разы, а па некаторых участках і 3. Гэта дало нам магчымасць з самага пачатку аддзяліць лепшы лён ад горшага. Але гэтым мы не абмежаваліся. Мы яго дадаткова падсартоўвалі яшчэ і пры рассціле. Кожнаму гатунку ільну было адведзена асобнае поле. Рассцілалі мы лён тонкім пластом на роўных мясцах.

Асабліва дасканала мы сартавалі лён пры пад'ёме са сцелішча. Сартавалі мы яго па колеру, даўжыні, таўшчыні трасты. Такім чынам мы ў гэтым годзе атрымалі значную колькасць трасты 2,5 нумара, асноўная маса трасты пайшла нумарам 1,75—2, ніжэй 1,5 мы яшчэ не здавалі, а план ужо выканалі па трасце на 70 проц.—здалі дзяржаве 200 цэнтн. А ў мінулым годзе, пры адсутнасці ўвагі да сартоўкі, мы такі-ж лён здавалі выключна нумарам 1—1,5, а пра нумар 2,5 нават і не чулі.

Здаўшы лепшую трасту на завод, мы разгарнулі ручную апрацоўку ільну. І тут барацьба за высокую якасць валакна ў нас пачынаецца з сартоўкі.

Сартоўка ільну пры захаванні ўсіх іншых агграправіл апрацоўкі яго дала нам магчымасць з трасты № 1,25—1,5 атрымаць валакно ў сярэднім 12 нумара, а значную частку 14 або нават 16.

Па рабоце, як кажуць і аплата. За зданыя намі 200 цэнтнераў трасты мы ўжо атрымалі 1210 руб. і 180 пуд. хлеба. Мы ў мінулым годзе за ўсё валакно столькі не атрымалі.

Высокаякаснай апрацоўкай ільну мы нанясем руйнуючы ўдар па кулацкай агітацыі аб тым, што лён з'яўляецца невыгаднай культурай. Мы ў гэтым годзе дакажам.

Старшыня калгаса «Авангард», Калышанскага сельсавета ПУТНЯКОЎ Аляксандр.
Адказны па ільну КАЗЛОЎ МІХАІЛ.

Фото САЛАВЕЙЧЫКА

тав. ВАРАЦЫЛАЎ на парадзе 18 верасня гутарыць з італьянскай ваеннай дэлегацыяй.

На тэмы дня

ВЕСЦЫ—ЧОТКА ПРАЦУЮЧУЮ СУВЯЗЬ

Сувязь працуе дрэнна. Яе работа сістэматычна адстае ад тых вельзарных патрабаванняў, якія прад'яўляюцца органам сувязі. Прапанова пісем, неакуратная дастаўка, адгул дрэннае абслугоўванне працоўных сталі занадта частай з'явай. Распаўсюджанне друку часта тармозіцца выключна з-за дрэннай дастаўкі яго падпісчыкам.

Такая дрэнная работа органаў сувязі з'яўляецца прамым разультатам ігнаравання нізавога звяна сувязі—агенцтва. Гэта ярка пацверджаецца пісьмом групы пісьменнікаў Рэчыцкага раёна.

Артукоўскае агенцтва, Рэчыцкага раёна, абслугоўвае даволі значную колькасць калгаснікаў і працоўных аднаасобнікаў, але працуе яно дрэнна. Падпісчыкі сістэматычна недаатрымліваюць газеты, якія не прысылаюцца агенцтву гомельскім паштовым аддзяленнем. Не гледзячы на гэта, загадчык агенцтва Пяшкун не турбуецца аб атрыманні газет і ўручэнні іх адпісчыкам. Скаргі падпісчыкаў не даюць рэзультатны.

Такое становішча з'яўляецца вынікам таго, што Рэчыцкае раённае аддзяленне сувязі не правярае работу сваіх агенцтваў і не дбае аб паляпшэнні іх работы. На сутнасці агенцтва ў раёне, ды і не толькі ў гэтым адным, прадастаўлена само сабе.

Паленьшыць работу сувязі—гэта азначае ў першую чаргу ўмацаваць яе нізавое звяно—агенцтва, праверыць работнікаў агенцтваў, падабраць іх з ліку найбольш актыўных і талковых калгаснікаў. Трэба забяспечыць сістэматычную праверку работы агенцтва, прымусіць яго чула прыслухоўвацца да запатрабаванняў і скаргаў працоўных.

Побач з гэтым неабходна аддаць больш увагі пісьманосцам, якія не менш, чым агенцтва, рашаюць работу органаў сувязі, у асаблівасці на вёсцы.

Мы можам і павінны мець добрую працуючае агенцтва і пісьманосца, правільна наладжаную і своечасова працуючую совецкую сувязь на вёсцы. Слова за Упаўнаркомсувязі і раённымі аддзяленнямі.

—⊙—

Рыгор Хацкевіч)*

РАДЗІМА ВАС АТУЛЯЕ ЛЮБОЮУ

Ловім эыбкія хвалі...
Ракоча антэна.
За радыста ў нас —
Трактарыст МТС.
Адлятаюць у бок
І Варшава, і Вена,
Урываецца ў рупар
Пісьменніцкі з'езд.

Баяністы - байцы,
Трубадуры краіны
(Гімн адзіны,
А голас у кожнага свой) —
Карачаевец,
перс,
беларус,
украінец —
Рапартуюць радзіме сваёй баявой.

Накаляецца страсцю
Фадзеева голас,
І Лахуці гаворыць
Пра знатных людзей.
На трыбуну ідзе,
Падымаецца Колас,
Дэкламуе Купалу:
«А хто там ідзе?»

За любоў і ўвагу,
За росквіт культуры,
За дарогу,
Якой комуністы вядуць.
Паспанцы
Беларускай літаратуры
Прывітанне таварышу
Сталіну шлюць.

Мы ля рупара плёскае
Кожнай прамове, —
Напаўняецца радасцю
Наша сям'я.

Песняры, прывітанне!
Вас гарачай любоўю
Атуляе заўсёды радзіма мая!

*) Тав. Хацкевіч — пачынаючы пісьменнік, настаўнік Крупскай школы.

АБ ПЕРАБУДОВЕ ПРОФСАЮЗАУ

ПАСТАНОВА IV ПЛЕНУМА ВЦСПС

Рост народнай гаспадаркі і работчага класа, арганізацыя новых прадпрыемстваў з рознастайнай тэхнікай і ускладнёнымі вытворчымі працэсамі, барацьба за якасць работы ва ўсіх звенях вытворчага апарата патрабуюць ад профсаюзаў больш дыферэнцыяванага і канкрэтнага падыходу да кожнай галіны гаспадаркі і дзяржаўнай дзейнасці, да абслугоўвання патрэб і запросаў асобных прафесій і груп рабочых і служачых, у асаблівасці ў пытаннях заработнай платы.

Профсаюзы, разгубуўнёныя ў 1934 г., зноў выраслі ў буйныя арганізацыі. Саюз рабочых агульнага машынабудаўніцтва, выдзелены з саюза металістаў, яднае ў сучасны момант звыш 1 млн. працуючых, саюз рабочых прамысловага, комунальнага і жыллёвага будаўніцтва—звыш 1½ млн. працуючых; саюз чыгуначнікаў—1.400 тыс. працуючых. Такія грамоздкія арганізацыі не ў стане дастаткова поўна і дыферэнцыявана абслужыць членаў прафесіянальных саюзаў, улічыць асаблівасці розных вытворчых прафесій і груп, здавальняюча весці работу, у асаблівасці па заработнай плаце.

Выходзячы з гэтага, пленум ВЦСПС пастанаўляе разгубуўніць прафесіянальныя саюзы, стварыўшы з існуючых 47 профсаюзаў 154 прафесіянальныя саюзы.

У адпаведнасці з гэтым стварыць наступныя саюзы:

З САЮЗА РАБОЧЫХ ЧОРНАЙ МЕТАЛУРГІІ

1. Саюз рабочых чорнай металургіі Поўдня.
2. Саюз рабочых чорнай металургіі Усходніх раёнаў.
3. Саюз рабочых чорнай металургіі цэнтральных раёнаў.

З САЮЗА РАБОЧЫХ ТРАНСПАРТНАГА МАШЫНАБУДАЎНІЦТВА.

4. Саюз рабочых транспартнага машынабудаўніцтва.
5. Саюз рабочых суднабудаўнічай прамысловасці.

З САЮЗА РАБОЧЫХ ЭЛЕКТРЫЧНАЙ ПРАМЫСЛОВАСЦІ

6. Саюз рабочых электрамашынабудаўнічай прамысловасці.
7. Саюз рабочых электраслабаточнай прамысловасці.
8. Саюз рабочых электрастанцый.

З САЮЗА РАБОЧЫХ АВІЯ-АЎТАТРАКТАРНАЙ ПРАМЫСЛОВАСЦІ

9. Саюз рабочых авіяцыйнай прамысловасці.
10. Саюз рабочых аўтамабільнай прамысловасці.
11. Саюз рабочых трактарнай прамысловасці.

З САЮЗА РАБОЧЫХ АГУЛЬНАГА МАШЫНАБУДАЎНІЦТВА

12. Саюз рабочых варштата-інструментальнай прамысловасці.
13. Саюз рабочых заводаў дакладнага машынабудаўніцтва.
14. Саюз рабочых цяжкага машынабудаўніцтва.
15. Саюз рабочых ваенна-металічнай прамысловасці.
16. Саюз рабочых сярэдняга машынабудаўніцтва.
17. Саюз рабочых металічных вырабаў.

З САЮЗА РАБОЧЫХ КАЛЯРОВАЙ МЕТАЛУРГІІ

18. Саюз рабочых здабычы золата і платіны.
19. Саюз рабочых здабычы каляровых металаў.
20. Саюз рабочых апрацоўкі каляровых металаў.

З САЮЗА РАБОЧЫХ ГОРНАРУДНАЙ ПРАМЫСЛОВАСЦІ

21. Саюз рабочых жалезарудпай прамысловасці Поўдня.
22. Саюз рабочых жалезарудпай прамысловасці Усхода.
23. Саюз рабочых горна-неметалічнай прамысловасці.
24. Саюз рабочых салянай прамысловасці.
25. Саюз рабочых геолага-разведачных работ.

З САЮЗА РАБОЧЫХ КАМЕННА-ВУГАЛЬНАЙ ПРАМЫСЛОВАСЦІ

26. Саюз рабочых каменнавугальнай прамысловасці цэнтральных раёнаў.
27. Саюз рабочых каменнавугальнай прамысловасці Усходніх раёнаў.
28. Саюз рабочых каменнавугальнай прамысловасці Данбаса.

З САЮЗА РАБОЧЫХ НАФТАВАЙ ПРАМЫСЛОВАСЦІ

29. Саюз рабочых нафтапромыслаў Каўказа.
30. Саюз рабочых нафтапромыслаў усходніх раёнаў.
31. Саюз рабочых нафтаперагонпай прамысловасці.

З САЮЗА РАБОЧЫХ ПРОМЖЫЛБУДАЎНІЦТВА

32. Саюз рабочых будаўніцтва цяжкай прамысловасці Цэнтра і Поўдня.
33. Саюз рабочых будаўніцтва цяжкай прамысловасці Далёкага Усхода.
34. Саюз рабочых будаўніцтва цяжкай прамысловасці Урала і Заходняй Сібіры.
35. Саюз рабочых будаўніцтва лёгкай, лясной і хярчовай прамысловасці.
36. Саюз рабочых комунальнага і жыллёвага будаўніцтва.

З САЮЗА РАБОЧЫХ ЧЫГУНАЧНА-ПОРТШОСБУДАЎНІЦТВА

37. Саюз рабочых будаўніцтва чыгуначнага і метрапалітэна.
38. Саюз рабочых шасейнага будаўніцтва.

З САЮЗА РАБОЧЫХ ЦЭМЕНТНА-КЕРАМІЧНАЙ ПРАМЫСЛОВАСЦІ

39. Саюз рабочых агнеўпорнай прамысловасці.
40. Саюз рабочых цэментных заводаў.
41. Саюз рабочых цагляпай прамысловасці.

З САЮЗА РАБОЧЫХ ЛЕСУ І СПЛАВУ

42. Саюз рабочых лесу і сплаву цэнтральных і паўднёвых раёнаў.
43. Саюз рабочых лесу і сплаву паўночных раёнаў.
44. Саюз рабочых лесу і сплаву ўсходніх раёнаў.

З САЮЗА РАБОЧЫХ ДРЭВААПРАЦОЎЧАЙ ПРАМЫСЛОВАСЦІ

45. Саюз рабочых лесапільнай і дрэваапрацоўчай прамысловасці паўночных раёнаў.
46. Саюз рабочых лесапільнай і дрэваапрацоўчай прамысловасці цэнтральных і паўднёвых раёнаў.
47. Саюз рабочых лесапільнай і дрэваапрацоўчай прамысловасці Усходніх раёнаў.
48. Саюз рабочых мэблевай і музычнай прамысловасці.
49. Саюз рабочых запалкавай і фанерпай прамысловасці.

З САЮЗА РАБОЧЫХ АСНОЎНАЙ ХІМІІ

50. Саюз рабочых кокса-хімічнай прамысловасці.
51. Саюз рабочых азотнай прамысловасці і спецыяльнай хіміі.
52. Саюз рабочых мінеральных угнаенняў і содавых прадуктаў.
53. Саюз рабочых фарбавай і фармацэўтычнай прамысловасці.

З САЮЗА РАБОЧЫХ ШКЛО-ФАРФАРАВАЙ ПРАМЫСЛОВАСЦІ

54. Саюз рабочых шкляной прамысловасці.
55. Саюз рабочых фарфаравай прамысловасці.

З САЮЗА РАБОЧЫХ БАВАЎНЯНА-ПАПЯРОВАЙ ПРАМЫСЛОВАСЦІ

56. Саюз рабочых баваўняна-папяровай прамысловасці Маскоўскай, Ленінградскай абласцей і новых раёнаў.
57. Саюз рабочых баваўняна-папяровай прамысловасці Іванаўскай вобласці.
58. Саюз рабочых бавоўнаачышчальных заводаў.

З САЮЗА РАБОЧЫХ ШАРСЦЯНОЙ, ШАЎКОВАЙ І ТРЫКАТАЖНАЙ ПРАМЫСЛОВАСЦІ

59. Саюз рабочых шарсцяной прамысловасці.
60. Саюз рабочых трыкатажнай прамысловасці.
61. Саюз рабочых шаўковай прамысловасці.

З САЮЗА РАБОЧЫХ ІЛЬНА-ПЯНЬКОВАЙ ПРАМЫСЛОВАСЦІ

62. Саюз рабочых ільняной прамысловасці.
63. Саюз рабочых пяньковай прамысловасці.

З САЮЗА РАБОЧЫХ ЦУКРОВАЙ ПРАМЫСЛОВАСЦІ

64. Саюз рабочых цукровай прамысловасці.
65. Саюз рабочых бурачных соўгасаў.

З САЮЗА РАБОЧЫХ ГАРБАРНАЙ ПРАМЫСЛОВАСЦІ

66. Саюз рабочых гарбарнай прамысловасці.
67. Саюз рабочых абутковай прамысловасці.
68. Саюз рабочых футровай прамысловасці.

З САЮЗА РАБОЧЫХ ШВЭЙНАЙ ПРАМЫСЛОВАСЦІ

69. Саюз рабочых швэйнай прамысловасці паўночных раёнаў.
70. Саюз рабочых швэйнай прамысловасці паўднёвых раёнаў.

З САЮЗА РАБОЧЫХ ПАЛІГРАФІЧНАЙ ПРАМЫСЛОВАСЦІ

71. Саюз рабочых паліграфічнай прамысловасці Цэнтра і Поўдня.
72. Саюз рабочых паліграфічнай прамысловасці Поўначы.
73. Саюз работнікаў выдавецтва.

З САЮЗА РАБОЧЫХ МУКАМОЛЬНА-КАНДЫТЭРСКАЙ ПРАМЫСЛОВАСЦІ

74. Саюз рабочых хлебапякарнай прамысловасці.
75. Саюз рабочых кандытэрскай прамысловасці.
76. Саюз рабочых мукамольнай прамысловасці і элеватараў Цэнтра і Поўдня.
77. Саюз рабочых мукамольнай прамысловасці і элеватараў Усхода.

З САЮЗА РАБОЧЫХ РЫБНАЙ ПРАМЫСЛОВАСЦІ

78. Саюз рабочых рыбнай прамысловасці Далёкага Усхода.
79. Саюз рабочых рыбнай прамысловасці паўночных раёнаў.
80. Саюз рабочых рыбнай прамысловасці Поўдня.

З САЮЗА РАБОЧЫХ СЕЛЬСКАЙ ПРАМЫСЛОВАСЦІ

81. Саюз рабочых табачнай прамысловасці.
82. Саюз рабочых спірта-гарэлачнай і вінаробчай прамысловасці.
83. Саюз рабочых піваварнай і крухмала-патачнай прамысловасці.

З САЮЗА РАБОЧЫХ ЗЕМСОЎГАСАЎ

84. Саюз рабочых зернавых соўгасаў.
85. Саюз рабочых гародніх соўгасаў.
86. Саюз рабочых садова-вінаградных соўгасаў.
87. Саюз рабочых бавоўняных соўгасаў і МТС.
88. Саюз рабочых свінагадоўчых соўгасаў.
89. Саюз рабочых аўпагадоўчых соўгасаў.
90. Саюз рабочых конегадоўчых соўгасаў.
91. Саюз рабочых пушных і птушкагадоўчых соўгасаў.
92. Саюз рабочых мяса-малочных соўгасаў цэнтральных і паўднёвых раёнаў.
93. Саюз рабочых мяса-малочных соўгасаў Урала і Сібіры.
94. Саюз рабочых мяса-малочных соўгасаў Казакстана і Сярэдняй Азіі.

З САЮЗА РАБОЧЫХ МТС

95. Саюз рабочых МТС Поўдня і Цэнтра.
96. Саюз рабочых МТС Усхода.
97. Саюз работнікаў зямельных органаў.

З САЮЗА РАБОЧЫХ МЯСА-КАНСЕРВОВАЙ ПРАМЫСЛОВАСЦІ

98. Саюз рабочых мясной і халадзільнай прамысловасці.
99. Саюз рабочых кансервовай прамысловасці.
100. Саюз рабочых маслабойнай і тлушчавай прамысловасці.
101. Саюз рабочых малочнай прамысловасці.

З САЮЗА РАБОЧЫХ ЧЫГУНАЧНАГА ТРАНСПАРТА

102. Саюз рабочых цэнтральных чыгунак.
103. Саюз рабочых чыгунак Поўдня.
104. Саюз рабочых чыгунак Усхода і Далёкага Усхода.
105. Саюз рабочых чыгунак Сярэдняй Азіі.
106. Саюз рабочых чыгуначных заводаў.

З САЮЗА РАБОЧЫХ ВОДНІКАЎ

107. Саюз рабочых марскога транспарта.
108. Саюз рабочых рэчнага транспарта.

З САЮЗА ШОФЕРАЎ І АВІЯРАБОТНІКАЎ

109. Саюз авіяработнікаў.
110. Саюз шофераў Масквы і Ленінграда.
111. Саюз шофераў Поўдня.
112. Саюз шофераў Усхода.

З САЮЗА РАБОТНІКАЎ СУВЯЗІ

113. Саюз паштовых работнікаў.
114. Саюз работнікаў электрасувязі (тэлеграф, тэлефон, радыё).

З САЮЗА РАБОЧЫХ КОМУНАЛЬНАЙ ГАСПАДАРКІ

115. Саюз рабочых трамваяў.
116. Саюз рабочых комунальных прадпрыемстваў.

З САЮЗА РАБОЧЫХ ГОРПРАДПРЫЕМСТВАЎ І ХАТНІХ РАБОТНІЦ

117. Саюз рабочых жыллёвай гаспадаркі.
118. Саюз рабочых гарадскіх прадпрыемстваў.
119. Саюз рабочых пажарнай аховы.
120. Саюз парыкмахераў.

З САЮЗА РАБОЧЫХ ГРАМАДСКАГА ХАРЧАВАННЯ

121. Саюз рабочых прадпрыемстваў грамадскага харчавання спажыўкааперацыі.
122. Саюз рабочых дзяржаўных прадпрыемстваў грамадскага харчавання.

З САЮЗА РАБОТНІКАЎ КААПЕРАЦЫІ І ДЗЯРЖГАНДЛЮ

123. Саюз работнікаў спажывецкай кааперацыі цэнтральных раёнаў.
124. Саюз работнікаў спажывецкай кааперацыі Украіны.
125. Саюз работнікаў спажывецкай кааперацыі Каўказа.
126. Саюз работнікаў спажывецкай кааперацыі Сібіры і Урала.
127. Саюз работнікаў спажывецкай кааперацыі Усхода.
128. Саюз работнікаў дзяржаўнага гандлю.
129. Саюз работнікаў знешняга гандлю.
130. Саюз работнікаў кніжнага гандлю.

З САЮЗА РАБОТНІКАЎ ДЗЯРЖАЎНЫХ УСТАНОЎ

131. Саюз работнікаў дзяржаўных устаноў.
132. Саюз работнікаў адміністратыўных устаноў.
133. Саюз работнікаў органаў суда і пракуратуры.
134. Саюз работнікаў гаспадарчых устаноў.

З САЮЗА РАБОТНІКАЎ МАСТАЦТВАЎ

135. Саюз фота-кінаработнікаў.
136. Саюз работнікаў мастацтваў.

З САЮЗА РАБОТНІКАЎ МЕДЫКА-САНІТАРНАЙ ПРАЦЫ

137. Саюз работнікаў медыка-санітарнай працы РСФСР.
138. Саюз работнікаў медыка-санітарнай працы Украіны.
139. Саюз работнікаў медыка-санітарнай працы Сярэдняй Азіі.
140. Саюз работнікаў медыка-санітарнай працы Закаўказя.
141. Саюз работнікаў медыка-санітарнай працы Беларусі.

З САЮЗА РАБОТНІКАЎ АСВЕТЫ

142. Саюз работнікаў вышэйшай школы і навуковых устаноў.
143. Саюз работнікаў пачатковай і сярэдняй школы РСФСР.
144. Саюз работнікаў пачатковай і сярэдняй школы Украіны.
145. Саюз работнікаў пачатковай і сярэдняй школы Беларусі.
146. Саюз работнікаў пачатковай і сярэдняй школы Закаўказя.
147. Саюз работнікаў пачатковай і сярэдняй школы Сярэдняй Азіі.
148. Саюз работнікаў дашкольных устаноў.
149. Саюз работнікаў палітасветустаноў.

ПАКІНУЦЬ НЕРАЗУЗБУЙНЁНЫМІ НАСТУПНЫЯ САЮЗЫ

150. Саюз фінансава-банкаўскіх работнікаў.
151. Саюз рабочых папяровай прамысловасці.
152. Саюз рабочых гумова-каўчуковай прамысловасці.
153. Саюз рабочых тарфяной прамысловасці.
154. Саюз рабочых сельска-гаспадарчага машынабудаўніцтва.

АБ РАБОЦЕ ЦЭНТРАЛЬНЫХ КАМІТЭТАЎ ПРОФСАЮЗАЎ

Устанавіць, што апараты цэнтральных камітэтаў саюзаў складаюцца з:

1) касы соцыяльнага страхавання;
2) сектара заработнай платы,
3) адказных інструктароў ЦК,
4) інспекцыі працы,
5) адказных работнікаў па культурна-клубнай рабоце, фізкультуры, рабоце сярод студэнцтва, ІТС, статыстыцы,
6) бухгалтэрыі,
7) кіраўніцтва справамі.

Апарат сярэдніх звенняў (абласныя камітэты саюзаў) павінен складацца паміма сектара зарплаты галоўным чынам з інструктароў, прымацаваных да паўных груп прадпрыемстваў.

У сувязі з ліквідацыяй сярэдніх звенняў у радзе саюзаў, а таксама неабходнасцю пераходу да выканання прафсаюзных функцый выбарнымі работнікамі і добраахвотнікамі, сумяшчаючымі прафсаюзную работу з работай на прадпрыемстве або ва ўстанове, скараціць агульную колькасць платных прафсаюзных работнікаў у ЦК саюзаў і іх сярэдніх звеньнях з 20.393 да 13.075 чал., г. зн. на 36 проц.

Эканомію ад скарачэння платнага прафсаюзнага апарата цалкам накіраваць на паляпшэнне культурнага і матэрыяльна-бытавога абслугоўвання членаў саюзаў.

Зацвердзіць прыкладаемыя штаты кожнага ЦК саюза, яго сярэдніх звенняў і месца знаходжання ЦК саюзаў (дадатак № 1).

Катэгарычна забараніць ЦК саюзаў, абласным соўпрофам і другім мясцовым арганізацыям панова ствараць якія-небудзь прафсаюзныя органы (абкомы, райкомы) або павялічваць штаты прафсаюзных арганізацый без спецыяльнага на тое — у кожным асобным выпадку — дазволу ВЦСПС.

У мэтах лепшага абслугоўвання запросаў і патрэбнасцей асобных вядучых прафесій стварыць пры саюзах секцыі з выбарнымі праўленнямі: напрыклад, у саюзе вугольшчыкаў — секцыю машыністаў урубавых машын; у саюзе рабочых чорнай металургіі — секцыю гарнавых, секцыю сталевараў, секцыю вальцоўшчыкаў; у саюзе баваўняна-папяровых рабочых — секцыю падмайстроў, секцыю рэклістаў і т. п.

Ва ўсёй сваёй рабоце секцыі аміраюцца на добраахвотны актыў рабочых адпаведных прафесій.

Секцыі абавязкова павінны прыцягваць да распрацоўкі тарыфных справаўчыкаў і да вырашэння другіх важнейшых матэрыяльна-бытавых і вытворчых пытанняў, закранаючых інтарэсы гэтых прафесій і груп рабочых.

Даручыць прэзідыуму ВЦСПС сумесна з ЦК саюзаў вызначыць дакладна секцыі па кожнаму саюзу ў падсобку, іх правы і функцыі.

Разгубуўненне прафесіянальных саюзаў, перанясенне месца прабывання цэнтральных камітэтаў вытворчых саюзаў у цэнтр іх вытворчасці азначае далейшае ўмацаванне іх непасрэдтай сувязі з масамі рабочых, а значыць—умацненне аўтарытэта цэнтральных камітэтаў саюзаў.

Ажыццяўляючы жывую непасрэдную сувязь з рабочымі масамі, апіраючыся на актыў ударнікаў, соцсумяшчальнікаў, добраахвотнікаў, трамадскіх кантралёраў-інспектароў, ажыццяўляючы масавы кантроль на прадпрыемствах згодна рашэнню XVII з'езда партыі, цэнтральныя камітэты саюзаў павінны непасрэдна арганізаваць масы па барацьбу за промфінплан, за павышэнне прадукцыйнасці працы, за якасць прадукцыі, за апіпчэнне простояў і браку, выхоўваючы соцыялістычную свядомасць і дысцыпліну і ўзнімаючы культурны і матэрыяльны ўзровень аб'яднаемых імі членаў саюзаў.

Сканцэнтроўваючы сваю ўвагу на пытаннях заработнай платы, нармавання працы, паляпшэння вытворчасці і павышэння прадукцыйнасці працы, паляпшэння матэрыяльна-бытавых умоў працуючых (аховa працы, соцыяльнае страхаванне, жыллё, снабжэнне, харчаванне), культурнага абслугоўвання, цэнтральныя камітэты саюзаў і іх сярэднія звенні павінны ўсю сваю работу праводзіць на аснове сур'ёзнейшага вывучэння вытворчых і бытавых асаблівасцей асобных прафесій і груп рабочых і ўважлівейшага разбору і расследвання скаргаў і заяў рабочых.

АБ РАБОЦЕ ВЦСПС І МІЖСАЮЗНЫХ АРГАНІЗАЦЫЙ

Улічваючы ўзрослую ролю цэнтральных камітэтаў саюзаў у непасрэдным абслугоўванні патрэб і запросаў членаў саюзаў, пытанняў зарплаты, паляпшэнні прадукцыйнасці працы і паляпшэнні вытворчасці, ВЦСПС павінен перанесці цэнтраваць сваёй работы на сістэматычны кантроль выканання ЦК профсаюзаў рашэнняў партыі і ўрада і на агульным рэгуляванні дзейнасці ЦК профсаюзаў.

Устанавіць наступную структуру апарата ВЦСПС:

1. Адказныя інструктары ВЦСПС.
2. Аддзел плаванання заработнай платы.
3. Бюро соцыяльнага страхавання.
4. Інспекцыя працы.
5. Культурна-клубная інспекцыя.
6. Учотна статыстычны сектар.
7. Фінансавы сектар.
8. Кіраўніцтва справамі.
9. Бюро фізкультуры.

Скараціць апарат ВЦСПС з 602 да 338 чал., г. зн. на 33 проц.

Устанавіць рэгулярнае скліканне пленума ВЦСПС не радзей аднаго разу ў 2 месяцы, з заслухоўваннем па іх справаздач ЦК профсаюзаў і абгаварэннем важнейшых пытанняў, закранаючых работу ўсіх або значнай групы ЦК профсаюзаў.

Прэзідыум ВЦСПС, выбіраемы пленумам, павінен выконваць паміж пленумамі функцыі кіраўніцтва, рэгулявання і кантролю над работай ЦК профсаюзаў.

Мясцовыя (раённыя, гарадскія, абласныя, краявыя і рэспубліканскія) советы профсаюзаў павінны складацца з прадстаўнікоў прафесіянальных саюзаў, выбіраемых на міжсаюзным з'ездзе. Мясцовыя советы профсаюзаў, выходзячы з таго, што апаратыўная профсаюзная дзейнасць сканцэнтроўваецца ў мясцовых органах аднаведных вытворчых саюзаў, яднаюць мясцовыя органы вытворчых саюзаў, ажыццяўляюць кантроль над выкананнем профарганізацыямі пастаноў партыі, урада і сваіх прафсаюзных органаў (ВЦСПС і ЦК профсаюзаў).

На пленумах соўпрофаў, збіраемых не радзей 1 разу ў 2 месяцы, паміма заслухоўваецца справаздачы аб рабоце вытворчых профарганізацый (абкомаў, фабзаўмясцкомаў і інш.), а таксама важнейшыя пытанні работы профсаюзаў дапага края або раёна.

Прапанаваць соўпрофам перадаць свае апаратыўныя функцыі па соцстраху вытворчым саюзам, пакінуўшы за соўпрофамі складанне зводнага бюджэту па соцстраху і кантроль над правільным выдаткаваннем сродкаў касамі соцстраха вытворчых саюзаў.

Даручыць прэзідыуму ВЦСПС устанавіць парадак і тэрміны перадачы апаратыўных функцый.

Зацвердзіць прыкладаемыя штаты абласных, краявых і рэспубліканскіх советаў профсаюзаў, скараціўшы агульны штат з 2.551 да 1.401 чал., г. зн. на 41 проц.

Раённыя советы профсаюзаў захаваць толькі ў буйных прамысловых раёнах з лікам рабочых звыш 10.000 чал.

У астатніх раёнах функцыі міжсаюзных органаў выконваць упаўнаважаныя абласных советаў профсаюзаў.

Зацвердзіць прыкладаемыя штаты раённых советаў профсаюзаў, скараціўшы платны апарат райсоўпрофаў з 7.517 да 4.057 чал., г. зн. на 46 проц.

У цэлым па кіруючых органах профсаюзаў скараціць штаты з 30.963 чал. да 20.126 чал., г. зн. на 35 проц. Даручыць прэзідыуму ВЦСПС у месячны тэрмін прапрацаваць пытанне аб скарачэнні штатаў фабзаўмясцкомаў.

ПАРАДАК ПРАВЯДЗЕННЯ ПЕРАБУДОВЫ ПРОФСАЮЗАЎ

Прапанаваць ЦК усіх профсаюзаў у бліжэйшы-ж час склікаць пленумы ЦК, на якіх правесці раздзяленне саюзаў і стварэнне часовых ЦК разгубуўнёных профсаюзаў з наяўнага складу выбраных на апошнім з'ездзе членаў ЦК профсаюзаў, працуючых у данай галіне вытворчасці.

З'езд профсаюзаў склікаць ужо па разгубуўнёных саюзах у нармальныя тэрміны: восенню — зімой 1934-35 г.

Прапанаваць прэзідыуму ВЦСПС, ЦК саюзаў і ўсім профсаюзным арганізацыям шырока растлумачыць усёй масе рабочых данае рашэнне.

Данае разгубуўненне прафесіянальных саюзаў з'яўляецца новым крокам па шляху ўмацавання і росту совецкага прафесіянальнага руху.

Разгортваючы пролетарскую самакрытыку, ажыццяўляючы згодна рашэнняў XVII з'езда партыі масавы кантроль над выкананнем дырэктыў партыі і ўрада, падхапляючы ініцыятыву і арганізуючы актыўнасць найшырэйшых мас рабочых, совецкія профсаюзы пад кіраўніцтвам ВКП(б) яшчэ з большым поспехам павядуць рабочыя масы па шляху канчатковай пабудовы соцыялістычнага грамадства.

Фото «СОЮЗФОТО»

Візіт совецкай эскадры ў Польшчу. На здымку: камандуючы Балтфлотам тав. ГАЛЛЕР на аэрадроме ў Мокатаве гутарыць з афіцэрамі польскай арміі.

ПАВЫСІЦЬ ТЭМПЫ ЗЯБЛІВА

На сваім уласным вопыце сотні калгасаў, тысячы і дзесяткі тысяч калгаснікаў пераканаліся ў велізарнейшым значэнні зяблівa для павышэння ўраджайнасці.

Пасевы па зяблівy павышаюць ураджай на 10-15 проц. Гэта паказана на шматлікіх прыкладах не толькі даследчых установаў, але і на полях нашых калгасаў. Але для таго, каб поўнасцю скарыстаць усю перавагу зяблівa, яго трэба правесці ў найбольш ранніх тэрміны і высокаякасна. Мы маем у гэтым годзе ўсе ўмовы для таго, каб падняць увесь яравы клін у верасні. Гэта даказалі дзесяткі калгасаў Аршанскага, Барысаўскага, Слуцкага і раду іншых раёнаў.

Калгасы гэтых раёнаў зразумелі, што вялікае значэнне зяблівa заключаецца не толькі ў тым, што яно павышае ўраджай, але дае магчымасць правесці сяўбу яравых у больш ранніх, ушчыльненых тэрміны, павышае агратэхніку веснавой сяўбы. Невыпадкова, што Барысаўскі раён, які ў мінулым годзе перавыканаў план зяблевага ворыва, першым у рэспубліцы скончыў веснавую сяўбу. У той-жа час такія раёны, як Крычаўскі, Клімавіцкі і інш., якія ў мінулым годзе сарвалі зяблівa, апошнімі ў рэспубліцы завяршылі веснавую сяўбу.

Але той факт, што па рэспубліцы план зяблівa выканан на 5 верасня толькі на 14,6 проц., што каля 15 раёнаў паднялі толькі ад 1 да 5 проц. зяблівa, паказвае, што вялікае значэнне зяблевага ворыва недаацэньваецца кіраўніцтвам многіх раёнаў, што ў такіх раёнах, як Асвейскі, Лепельскі, Чашніцкі і рад іншых, аб барацьбе за якасць сяўбы, за высокі ўраджай толькі балбочуць. Кіраўніцтва гэтых раёнаў не здолела мабілізаваць актыўнасць калгасных мас на барацьбу за ўкаранення агратэхнікі ў калгасную вытворчасць.

У зацягванні плана пад'ёму зяблівa кіраўнікі многіх раёнаў любяць спасылацца на перагрузку калгасаў, што ранней трэба завяршыць усе летне-асенняя работы гэтага года, а потым толькі ўзяцца за зяблівa. Гэта ўстаноўка на чарговасць кампаній патурае той дробна-буржуазнай распушчанасці, недысцыплінаванасці, якая яшчэ існуе ў многіх калгасах. З упэўненасцю можна сказаць, што пры правільнай арганізацыі працы ў калгасах і брыгадах, пры **правільнай расстаноўцы людзей у любой брыгадзе можна вылучыць па 2-4 пары коней выключна на зяблевае ворыва.**

Навучыцца ўсё рабіць у свой час, умець увязваць усе працэсы работы з'яўляецца асновай большэвіцкага кіраўніцтва, асновай барацьбы за арганізацыйна-гаспадарчае ўмацаванне калгасаў.

Зрыў зяблівa нельга інакш разглядаць, як прамы падрыў калгаснай вытворчасці, падрыў барацьбы за высокі ўраджай будучага года.

Апрача вылучэння спецыяльнага звена ўнутры кожнай брыгады для зяблевага ворыва МТС павінны выдзеліць паўную колькасць трактараў з давядзеннем да іх канкрэтнага задання на ўздыму зяблівa.

Умелым спалучэннем конскай цягавай сілы з трактарнай мы павінны забяспечыць у бліжэйшыя дні рашаючы зрух у выкананні плана зяблевага ворыва.

Г.

Фото САЛАВЕЙЧЫКА

НА ПАРАДЗЕ ВАЕННЫХ ЧАСЦЕЙ 18 ВЕРАСНЯ.

ЯШЧЭ РАЗ АБ ТАЛАЧЫНСКІХ СПРАВАХ

(Ад спецыяльнага карэспандэнта «Звязды»)

«Звязда» па сігналах селькораў з Талачынскага раёна выкрыла кулацкае гняздо ў Плоскім сельсавеце. Гэта ўскалыхнула совецкую грамадскасць раёна, актывізавала яе. На адрас «Звязды» пасыпаліся дзесяткі новых пісем, як я ўскрываюць кулацкія гнёзды ў іншых сельсаветах.

На гэты раз гутарка ідзе аб кулацкім засіллі ў Лясянскім сельсавеце.

Бярастаў Варфаламей у часы росквіту прынчэпаўшчыны вёў на сваім хутары так званую «культурную гаспадарку: 20 гектараў самай лепшай зямлі, 4 кані, дзесяткароў, многа дробнай жывёлы.

Бярастаў таксама займаўся спекуляцыяй. Кожны базарны дзень ён адпраўляў на ўсе талачынскія рынкі свой тавар. За фунт гнілога лыку наймаў беднякоў для развозкі сваіх тавараў.

Але вось стала неспакойна. Павеяла другім ветрам, прадвеснікам навальніцы. Наступаў грозны для кулакоў «год вялікага пералому».

Бярастаў адпаведна новай абстаноўцы мяняе тактыку. Спешным парадкам будуюцца маленькія бядняцкія будынкі. Збываецца ўсё, што можа выдаць яго, як кулака.

У 1932 г. у гэтай вёсцы быў створан калгас. Бярастаў аддае сваёй агентуры загад разбурыць небяспечны для яго калгас. Гэта аперацыя праводзіцца неадкладна і спрытна. Пасля гэтага ўсякія спробы аднавіць калгас не далі станоўчых рэзультатаў.

Аб усім гэтым ведаў сельсавет. Але сельсаветчыкі—самыя лепшыя для Бярастава людзі і жаданыя госці. Дом Бярастава для сельсаветчыкаў—«дом родны».

Цэнтральнай фігурай у сельсавеце па агульнаму прызнанню з'яўляецца комуніст **Лініч Міхась**—сакратар сельсавета. Яго можна ахарактарызаваць адным словам—жулік. Карыстаючыся сувязямі ў раёне, ён здабыў дакументы аб тым, што з'яўляецца інвалідам грамадзянскай вайны і атрымлівае пенсію па першай катэгорыі.

Старшыня сельсавета **Лугоўскі Павел** меў кулацкую гаспадарку ў Воўкавіцкім сельсавеце, эксплаатаваў батрачку, быў асуджан за замах на забойства міліцыянера. Хабарнік.

Рахункавод сельсавета **Вятошкін Ахрэм**—сын кулака.

А вось «філіялы» кулацкага штаба на перыферыі. Член сельсавета вёскі Зубава **Куркоў Пётра** ў мінулым па ўказанню Бярастава развяліў калгас, нажраўшы многа калгаснага дабра.

Памочнік Куркова—раскулачаны **Петрашкевіч Фёдар**; злодзей, рэцыдывіст **Дзямешка**; царскі ахраннік **Бярозка Якаў**. Гэта тройка праводзіць усе ўказанні свайго апекуна кулака Бярастава.

Лініч патурбаваўся і аб калгасах. На яго рэкамендацыі старшынёй калгаса «Усход» быў пастаўлен кулак гандляр коньмі **Бярозка**.

Рахункаводам калгаса «Новы быт» з'яўляецца брат рахункавода сельсавета **Вятошкі**. Яго жонка вядзе аднаасобную гаспадарку.

Загатчык участка МТС **Канюшка**—таксама блізкі чалавек Лінічу Бяраставу, які мае 10 га зямлі, быў даведзен план пасеву на 2,5 га.

Як магло здарыцца, што Лясянскі сельсавет на працягу некалькіх год знаходзіўся ў кулацкім палоне?

Складаецца цвёрдая думка, што ў раёне ёсць нехта, які патурае кулакам.

На такую думку наводзяць факты. Па першаму сігналу «Звязды» райком рэагаваў нясмела і невычарпальна. Райпракурор Удалы, якому было даручана расследаваць справу аб кулацкай дзейнасці Лемяшовых у Плоскім сельсавеце, дапусціў падазроную маруднасць.

Больш чым выдае сябе райвыканкам. Камісія па разгляду заяў аб выключэнні з калгаса на чале з намеснікам начальніка райса Міхалюком, аднаўляе ў правах калгаснікаў яўных кулакоў.

Адначасова ў раёне наглядаецца масавае выключэнне сераднякоў і беднякоў з калгасаў. За 1933-34 год было выключана 900 гаспадарак—30 проц. усіх калгаснікаў.

Вывад. Патрэбна неадкладная мера для знішчэння ўсіх гэтых агіднасцей.

Нельга абмінуць і таго, што за паўтара-два гады было выключана з партыі каля 200 комуністаў—больш чым палова ўсёй парт-арганізацыі.

П. ЧЫКУН.

Фото САЛАВЕЙЧЫКА

Рабочыя завода імя Молатава на дэманстрацыі 10 верасня.

ЗНАТНЫЯ ЛЮДЗІ БССР

„Днём і ноччу вучыўся, каб аўладаць справай і быць перадавым"

Жлобінскае паравознае дэпо спаборнічае з Магілеўскім. Жлобінскае ідзе ўперадзе, Магілеўскае адстае. Лепшы ўдарнік Жлобінскага дэпо тав. ЮХНЕВІЧ наведаў Магілеўскае дэпо, азнаёміўся з яго работай, на спецыяльна скліканай вытворчай нарадзе падзяліўся вопытам сваёй работы і паказаў прычыны адставання іх дэпо.

Тав. Юхневіч працуе на транспарце з 1913 года. З 1923 года ён брыгадзір па рамонту аўтатормазоў, лепшы ўдарнік. Яго брыгада не мае ніводнага паўторнага рамонту.

Выступленне тав. Юхневіча на вытворчай нарадзе ў Магілеўскім дэпо выклікала вялікі ўздым сярод рабочых. Старыя рабочыя запэўнілі, што выведуць дэпо з прарыву.

Ніжэй мы друкуем у скарочэным выглядзе змест выступлення тав. Юхневіча.

Выступленне лепшага ўдарніка Жлобінскага паравознага дэпо т. К. К. Юхневіча на вытворчай нарадзе рабочых Магілеўскага паравознага дэпо

Наша Жлобінскае дэпо спаборнічае з вашым. Мы ідзем ўперадзе і моцна трымаем пераходны чырвоны сцяг аддзялення. Сцяг мы заваявалі ўдарнай работай.

Аб маёй рабоце.

Ужо 20 год я працую ля варштата. У Жлобінскім паравозным дэпо працую з 1923 года. Тут я стаў слесарам па бягучаму рамонту. Паставіў я сабе задачу, каб паравозы, якія я рамантую, не мелі паўторнасці і не стаялі лішні час.

Добра. Але як гэта выканаць, калі абязлічка панавала ўсюды? Пад'ёмны цэх рамантаваў аўтатормазы. Сёння рамантаваў адзін, заўтра другі. Адказных-жа не было. А вы ведаеце, што без добрага аўтатормазнага абсталявання паравоз не можа ісці пад поезд.

Я даў сабе слова прывесці ў парадак на ўсіх паравозах нашага дэпо аўтатормазы. Мне даверылі гэту справу. Усе аўтаматчыкі былі аб'яднаны пад маім кіраўніцтвам. Я паставіў справу так, што наша брыгада адказвае за аўтатормазы і больш ніхто. Як брыгадзір, я асабіста ўстанаўляў годнасць дэталей. Крыўдзіліся на мяне некаторыя тады, але затое з кожным днём паляпшаўся рамонт аўтатормазаў.

Каб лепш працаваць, трэба правільна расставіць людзей. У маёй брыгадзе адзін рамантуе паравпаветраную помпу і рэгулятар помпы. Другія—паветра-размеркавальнікі і кран машыніста, трэція—тормазныя цыліндры і т. д. А сам я кірую, дапамагаю. Сачу і за якасцю работы, і за парадкам.

Што паказала правільная расстаноўка рабочай сілы? Замест 6 чалавек з рамонтам аўтатормазаў могуць справіцца 2. Унёс я гэту прапанову. Глядзелі на мяне спачатку недаверліва.

Я разумеў, што мне трэба павысіць кваліфікацыю і аўладаць тэхнікай так, каб, што называецца, бачыць усе аўтатормазныя прыборы наскрозь. Днём і ноччу вучыўся, здаў тэхэкзамен на «выдатна», прэміраван за гэта тэхнічнай бібліятэкай. Мне дапамагалі рацыяналізацыя і вынаходніцтва. Вось для таго, каб зняць пара-паветраную помпу з паравоза патрабавалася 8 чалавек. Я вынайшоў прыбор—пад'ёмнік для здымкі помпы, і мы ўдваіх знімаем яе вельмі лёгка.

Я ўдасканаліў усе дапаможныя інструменты, вынайшоў прыбор для праверкі гнёзд паравых вінцялей. Цяпер я прапанаваў вынаходства па змяненню канструкцыі некаторых дэталей паравоза. Пытанне вырашаецца ў НКПШ.

Як-жа вы, таварышы магілеўскія паравознікі, выконваеце соцдагавор, заключаны з нашым дэпо? Чаму ваша дэпо з'яўляецца самым адстаючым у БССР і па Заходняй чыгунцы. Я вось два дні быў у вас. За жнівень ваша дэпо мае 58 паўторных рамонтаў. Ганьба. Ці так працаваць трэба? Але аб гэтым пазней, спачатку аб роднай мне справе,—аб вашай аўтаматнай брыгадзе. Вашы аўтаматчыкі **Селівестраў** і **Сямёнаў** робяць усё па-саматужнаму. Тав. **Сямёнаў** мерыць на вока або напільнічкам, а работа патрабуе дакладнасці. Гэта адбіваецца на якасці работы. Селівестраў і Сямёнаў лічацца добрымі ўдарнікамі. Чаму-ж яны не дбаюць аб паляпшэнні якасці сваёй работы? Паглядзіце, як агідна ў іх трымаецца інструмент — звалілі ўсё ў адну кучу, як лом. У нашым дэпо ў кожнага рабочага інструмент ляжыць у парадку: напільнікі асобна, малаткі асобна, у скрынках чыста. Ваша інструментальная далёка ад цэхаў. Патрэбен каму-небудзь інструмент, ён бяжыць праз увесь двор у інструментальную. Гэта адрывае час. Майстар інструментальнай **Жураўлёў** мне заявіў, што ў яго ўсё ў парадку, а на справе аказалася зусім іншае. Агляд і рамонт інструмента робіцца несвоечасова.

За жнівень, як я ўжо гаварыў, у вас запісана 58 паўторнасцей. Але я вось праверыў адрамантаваны паравоз № 78, выпушчаны толькі ўчора з пад'ёмачнага рамонту. Майстар—комуніст тав. **Прудзікаў**. Аказалася, што на паравозе не праверана пararазмеркаванне і вялікія нацяжі дышлавых падшыпнікаў. Не адрамантавана дзверка дымавой каробкі. Не паспеў паравоз прайсці і 100 метраў, як яго ставяць на паўторны рамонт. Гэты факт не запісан. Калі я патрабаваў ад брыгадзіра **Когаля** тлумачэння, ён адказаў, што пішацца. На самай справе нідзе не пісалі ўмовы. Ашуканцы вы, тав. майстар **Прудзікаў** і брыгадзір **Когаль**.

Вось вам другі прыклад. Токар **Гілясоў** ператачыў паршнёвыя кольцы да паравозаў №№ 411 і 78, а майстар цэха, комуніст **Шульгоўскі** прыняў работу. Куды-ж гэта варта?

У нас у Жлобінскім дэпо былі вядомыя бракаробы **Ушанскі** і **Мацкевіч**. Адразу папалі яны на чорную дошку, у газеце аб іх пісалі. А ў вас гэта ўсё ціха робіцца. Я абышоў усе цэхі і нідзе не бачыў на чорнай дошцы прозвішча бракароба.

У нас сцяноўкі выходзяць штодзённа. Мы кожную гадзіну ведаем, як ідзе работа, дзе трэба выправіць і што нам не хапае. У вас гэтага няма. Парторг вашага механічнага цэха **Мартынаў** не мог нават мне сказаць, якая брыгада ў цэху перадавая. Які гэта парторг?

Прафарганізацыя ваша зусім слаба працуе, яна не ўзначаліла соцспаборніцтва. Старшыня ўчкома **Лугаўцоў** гаворыць: «Мы робім і робім». Нешта не відаць, каб было што зроблена. У вас парушаюць працоўную дысцыпліну. Машыніст **Яцко** самавольна здаў поезд, на машыне № 3119 ён заварыў кулісны валік і патрабаваў рэзерв. За ім ужо не першы выпадак парушэння працадысцыпліны, але з ім цацкаюцца. Або возьміце машыніста і парторга паравоза № 2150. Ён давёў сваю машыну да такога становішча, што яе пад поезд ставіць ужо нельга. Рабочы **Кузяткоў** робіць брак за бракам.

Я баюся, што калі я скончу, мяне лаяць будзеце. Скажаце: вось прыехаў і нічога добрага не ўбачыў. Не, таварышы. Я ведаю, што ў вас ёсць перадавыя рабочыя.

Агледзеўшы ваша дэпо, я пераканаўся, што магчымасці ў вас лепшыя, чым у Жлобінскім. Цэхі ў вас больш прасторныя. Абсталяванне лепшае. Двор і пад'язныя шляхі больш зручныя. Усе ўмовы ёсць у вас, каб выйсці ў перадавыя.

ПІСЬМЫ рабочых і калгаснікаў

НАЧАЛЬНІКУ ПАЛІТАДДЗЕЛА СОЎГАСА «ХАЛЬЧ» ТАВ. ПАРФЕНАВУ.

ДАКУЛЬ БУДУЦЬ ЗДЗЕНВАЦЦА З МАЁЙ СЯМ'І?

(ПІСЬМО ЧЫРВОНААРМЕЙЦА)

Я працаваў старшынёй рабочкома соўгаса «Хальч» (Жлобінскага раёна). У 1933 годзе мяне прызвалі на службу ў Чырвоную армію, а сям'я мая з трох чалавек асталася працаваць у соўгасе. Жонка працавала ў яслях, а цёшча ўборшчыцай. Як толькі я паехаў, сям'і маёй прапанавалі перабрацца ў горшую кватэру. Потым без ніякай прычыны жонку звальняюць з работы і ўсялаюць у зусім непрыгодную для жылля кватэру. Дроў не далі, і жонцы прыходзіцца насіць дровы на плячах з лесу. Пазбавілі пайка.

Ведае аб усім гэтым і палітаддзел, але мер таксама не прымае.

Дакуль-жа будуць здзекавацца з маёй сям'і?

А. ЦЕЛЮКОЎ

КАМ. НАЧ. КІРАЎНІЦТВА МІЛІЦЫІ НКВД БССР Т. СЕРЫНАВУ.

У ЧЫРВОНАЙ СЛАБАДЗЕ ПАТУРАЮЦЬ ПЕРАГІБШЧЫКАМ

(ПІСЬМО ІНСПЕКТАРА МІЛІЦЫІ)

Кіраўніцтва РС міліцыі 10 жніўня г. г. перавяло мяне з Чырвона-Слабодскага ў Бягомльскі раён на пасаду ўчастковага інспектара. Жонка асталася ў Бучацкім сельсавеце Чырвона-Слабодскага раёна.

Як толькі я паехаў, старшыня сельсавета **Лагун** пачаў выганяць з кватэры маю жонку. 20 жніўня Лагун падсцярог, калі жонка вышла з дома, паламаў замок, залез у кватэру і выкінуў усе рэчы.

Начальнік раймініцыі **Чукін** і райпракурор **Гіскін**, якія былі тады ў сельсавеце, не толькі не прынялі ніякіх мер да самадура Лагуна, але пасмяяліся з гэтага.

РАМАНЕНКА.

СТАРШЫНІ СМАЛЯВІЦКАГА РАЙПРОФСОВЕТА Т. БЫКМАНУ.

З МЕСЯЦЫ НЕ ВЫПЛАЧВАЮЦЬ ГРОШАЙ ПА БЮЛЕТЭНЮ

(ПІСЬМО РАБОЧАГА СОЎГАСА)

У соўгасе «Шып'ян», Верхманьскага сельсавета, Смалявіцкага раёна, па 4 месяцы рабочыя не атрымліваюць зарплаты. Такая-ж цеганіна існуе і пры атрыманні грошай па бальнічных бюлетэнях.

Мне, напрыклад, па бюлетэню патрэбна атрымаць 14 р. 50 к. З 1 жніўня я абіваю парогі канторы і кожны раз атрымліваю адказ: «няма грошай». А 24 жніўня касір заявіў мне, што ён зусім не будзе плаціць, бо тэрмін бюлетэня прайшоў.

Я звярнуўся да рабочкома, але і тут атрымаў адказ: «ідзі ў кантору—гэта не справа, хоча разлічвае, хоча—не».

К. ПАЛЬЧОНКА.

ПА СЛЯДАХ ПІСЕМ

„НА ЛЮДЗЯХ" І „ЗА КУЛІСАМІ"

Пад такім загалоўкам была змешчана у «Звязде» 17 жніўня карэспандэнцыя аб фактах утойвання пасеваў па Глухавіцкаму, Чыгрынскаму сельсаветах Быхаўскага раёна. Бюро РК КП(б)Б і прэзідыум РВК у сувязі з гэтым прынялі спецыяльную пастанову, у якой адзначаюць, што факты, указаныя ў карэспандэнцыі, пры праверцы выканання тэлеграмы сакратара ЦК КП(б)Б т. ГІКАЛО, поўнасцю пацвердзіліся.

За непрыняцце мер па выяўленню скрытых пасеваў і неправядзенне праверкі ўручэння абавязацельстваў старшыні Глухавіцкага сельсавета т. МАЦІЕЎСКАМУ аб'яўлена вымова і сакратару сельсавета—суровая вымова. Сакратару Чыгрынскага сельсавета т. МЕЛЬНІКАВУ таксама вынесена суровая вымова.

Пастанова абавязвае ўсе сельсоветы неадкладна правесці праверку гаўспадарак, маючых скрытыя пасевы.

Фото КАПЛІНСКАГА

У гонар прыезда тав. ВАРАШЫЛАВА калгаснікі Меншчыны арганізавалі чырвоны абоз з бульбай і гародзінай. На здымку: абоз на Совецкай вуліцы.

Ю. БЕЛЬКО

ПА-ДЗЕЛАВОМУ ПРАВЯДЗЕМ ПАДРЫХТОЎКУ ДА ЎСЕБЕЛАРУСКАГА З'ЕЗДА РАБСЕЛЬКОРАЎ

Агітаблет

Шэрым ранкам чатыры чалавекі выкацілі з высокага ангара самалёт. Вялікая зялёная птушка—ён здаваўся непрыкметным на зялёным полі аэрадрома.

Над горадам—ніжні густы туман. Праз поўгадзіны пачаў накрапваць дождж. Што можа выклікаць большую злость у людзей, падрыхтаваных узняцца ў паветра, чым дождж і туман!

Але усё скончылася добра: падняўся туман, сціх дождж і мінутамі ўжо выглядала з-за хмар сонца. Самалёт чакаў людзей, людзі прышлі дакладна ў час, строга вызначаны раскладам. На тварах людзей радасць. Гэта радасць за вялікую паветраную моцную сталёвую птушку, што стаіць як-бы чакаючы каманды к адлёту, за гэта ціхае і яснае ранне, радасць за вялікія ўражанні, якія абяцае людзям толькі што народжаны дзень.

Аднак, разважаць няма калі. Гадзіннік паказвае 25 мінут адзінаццатай. Праз пяць мінут самалёт павінен быць у паветры. Два чалавекі садзяцца ў кабінкі, група аглядаюць прылады, прывязваюцца рамянямі.

Уключэн матор. Самалёт ажыў, задрыжаў, увесь ён—адно нестрымнае імкненне наперад і ў гару.

Развітанне кароткае і дзелавітае. Моцна паціскаюцца рукі, праважаючыя жадаюць добрай дарогі паспяховага выканання задачы.

Ужо коціцца самалёт па зялёнаму полю, шпарчэй і шпарчэй... Калёсы нячутна адрываюцца ад зямлі, усё ніжэй і ніжэй апускаецца зямля і вось ужо ледзь відна група людзей, што асталіся на аэрадроме, вось ужо іх зусім нельга адшукаць на грандыёзнай панараме вялікага горада, якая распілаецца ўнізе.

Так раніцой 31 жніўня пачаўся агітаблёт, арганізаваны рэдакцыяй журнала «Большэвіцкі друк» і Менскім цэнтральным аэраклубам па пытаннях падрыхтоўкі да 3-га ўсебеларускага з'езда рабселькораў. Гэта быў першы ў БССР выпадак выкарыстання друкам такога магутнага сродку сувязі і агітацыі, як самалёт.

Тэрмін і маршрут агітаблёта былі загадзя дакладна вырашаны: маршрут: Менск—Смалявічы—Барысаў—Бярэзіна—Чэрвень—Менск.

Самалёт, як увасабленне быстрыні, як належыць пазнаеш толькі ў палёце. Не паспеў у волю наглядзецца ўніз на цудоўную карціну палёў і лясоў, перасечаных пакручастымі праселачнымі дарогамі, рэчкамі і роўнай, як дзве струны, чыгункай на Маскву, а пілот—Аляксей Вікенцьевіч Скорбко паварочваецца і нешта гаворыць (з-за ветру слоў не чўтно), паказваючы рукою ўздоўж самалёта. Без слоў зразумела—вялікае населішча, раскінутае ўперадзе, гэта і ёсць м. Смалявічы—першы пункт нашага маршрута.

Кружымся над мястэчкам. Над цэнтрам, над плошчаю пачкамі скідаем лістоўкі. Секунду пачка каменем ляціць уніз, потым лістоўкі разлятаюцца і паволі апускаюцца на зямлю.

Так прадаўжаецца мінуты тры. Скінута патрэбная колькасць лістовак і самалёт ідзе на пасадку. З вышыні добра відзен белы знак «Т», разасланы на пляцоўцы каля самага мястэчка. Ён паказвае кірунак пасадкі самалёта.

Каля знака невялічкая група людзей, прышлі так здаецца з вышыні. Але з кожным кругам ўсё ніжэй скускаецца самалёт, а хуткасцю маланкі набліжаецца зямля, звужаецца гарызонт і... радаснае расчараванне: невялічкая група на ачах расце і робіцца вялікім натоўпам. Садзімся на зямлю і бачым, што сустракаць самалёт на пляцоўку сабралася **не менш двух тысяч чалавек.**

Дзве тысячы — гэта працоўныя мястэчка, гэта сотні калгаснікаў, навуковых калгасаў, гэта рабселькоры і рэдактары калгасных насценгазет.

Адкрываем мітынг. Крыло самалёта ператвараецца ў імправізаваную трыбуну. Выступаюць прадстаўнікі раённых арганізацый, рэдактар раённай газеты. Яны расказваюць аб тым, як рабселькоры раёна рыхтуюцца да свайго з'езда, як яны змагаюцца на фронце хлебапаставак, як вучацца.

Сёння героі дня—рабселькоры і рэдактары насценгазет. Яны тут—каля самалёта, удзельнікі мітынга. І яны сёння расказваюць пра свае большэвіцкія справы, заяўляюць свае патрабаванні.

Добра гаворыць стары селькор—ударнік, старшыня Смалявіцкага сельсовета комсамолец **Ляўданскі**. Унажліва слухае многалюдны мітынг, бо вялікія справы робяцца ў гэтым сельсавеце. Кожны з прысутных ведае, што селькор-ударнік т. Ляўданскі вывеў раней адставаўшы Смалявіцкі сельсавет на першае месца ў раёне. Тав. Ляўданскі расказвае пра добрую работу насценгазет у калгасах сельсовета, пра тое, як сельсавет з актыўнай дапамогай пазавёта друку першым у раёне выканаў план хлебапаставак, датэрмінова засеяў азімы клін і атрымаў за гэта ганаровую ўзнагароду — пераходны сцяг райкома і палітаддзела.

Рабселькоры слухаюць свайго перадавіка, яны вучацца ў яго, як трэба па-большэвіцку, канкрэтнымі справамі сустракаць свой 3-ці ўсебеларускі з'езд.

Крыло самалёта—гэта ганаровая трыбуна лепшых. Права выступаць з гэтай ганаровай трыбуны даецца лепшым рабселькорам, лепшым рэдактарам.

Вось ужо скончан мітынг, але кольца людзей, абкружыўшых самалёт, не кранаецца з месца. Кожны імкнецца прабрацца ў цэнтр к самалёту. Ледзь стрымлівае напор людзей наскора арганізаваная ахова самалёта — мясцовыя комсамольцы, асоавіяхімаўцы. Ды што і казаць, сама гэта ахова не адмовілася-б, калі-б можна было кінуцца разам з усімі разглядаць кожную шрубку цудоўнай лятаючай машыны.

На тварах усіх прысутных моцнае жаданне даведацца, як працуе самалёт, як пабудован. Тады к самалёту падыходзіць начальнік Менскага аэраклуба тав. **Сакалоўскі**, настарожана-прыціхшай аўдыторыі ён расказвае «сакрэты» самалёта.

На пляцоўцы многа моладзі. Спрытныя і пранырлівыя, паспяваючыя ўсюды, хлапчукі прабраліся праз на тоўп да самой машыны. Хлапцы ловяць кожнае слова аб самалёце. О, яны ўжо далёка не прафаны ў авіяцыйнай тэхніцы! У Смалявіцкай дзевяцігодцы школьнікі арганізавалі гурток авіямадэлістаў. Ёсць ужо і вынікі. Мадэль, зробленая дзесяцігадовым Салавейчыкам, праляцела 100 метраў. Гэта ўжо не толькі дзіцячыя забавы, гэта **пачатак вучобы будучых першакласных лётчыкаў, інжынераў-авіябудаўнікоў.**

З вуснаў у вусны хутка перадаецца падслуханае некім паведамленне:

«Хутка будуць падымаць на самалёце»!

Толькі хто гэтыя шчасліўцы, якія атрымаюць паветранае хрышчэнне ў гэты ўрачысты дзень?

— Няхай-бы мяне ўзялі на самалёт, нічуць-бы не спалохаўся,—гаворыць нехта ззаду. Аглядаемся і бачым дзядзьку гадоў пад шэсьцдзесят.

— Хіба вы калі-небудзь лёталі, што так упэўнены?

— Не лётаў, але баяцца няма чаго: гэта-ж самалёт такая здаровая штука!

З упэўненасцю можна сказаць, што з двух тысяч прысутных на мітынгу наўрад ці набраліся-б два дзесяткі, якія-б пабаяліся ўзняцца ў паветра.

Нельга задаволіць жаданне соцень людзей: бензін і час дакладна разлічаны. Лётаннем на самалёце прэміруюцца два лепшыя селькоры-ўдарнікі тт. Кішкурно і Сарокін. Усе в сайздраюцю глядзяць на гэтых двух шчасліўцаў. А імянінікі, як іх тут называюць, з усмешкаю садзяцца ў кабіну і праз пяць мінут яшчэ больш радасныя і ўзбуджаныя выходзяць з самалёта.

— На цэлы месяц хопіць мне расказваць у сваім калгасе пра гэта свята і пра палёт, — гаворыць атрымаўшы паветранае хрышчэнне тав. Сарокін.

Можна было-б многа напісаць пра астаноўкі ў кожным пункце маршрута гэтага выдатнага агітаблёта. З усіх раёнаў толькі **Барысаў**, як гэта не дзіўна, не можа пахваліцца арганізаванасцю сустрэчы самалёта і правядзеннем масавай работы.

Для рэдактара «Большэвіка Барысаўшчыны» тав. **Мятлы** паведамленне аб прыбыцці самалёта з'явілася як-бы снегам на галаву. Між тым тэлеграма сакратара ЦК КП(б)Б тав. **Балковіча** аб агітаблёце праляжала ў райкоме і рэдакцыі райгазеты роўна чатыры дні.

Работу барысаўскіх арганізацый і раённай газеты па падрыхтоўцы да з'езда можна ахарактарызаваць так: **шум крыху ўзнялі, а канкрэтнай работы не відаць.** І калі на прадпрыемствах гораду яшчэ праводзіцца некаторая работа, то ў калгасах і таго няма. З селькорамі не працавана пытанне аб з'ездзе. «Большэвік Барысаўшчыны» яшчэ толькі пачынае агляд нізавога друку.

Не гладзячы на непадрыхтаванасць мясцовых арганізацый, брыгада агітсамалёта ўсё-ж правяла і ў Барысаве значную работу. Камітэты комсамола і рэдакцыі шматтыражак **«Пролетарская перамога»** і **дрэвапрацоўчага завода «Комінтэрн»** абавязаліся да з'езда рабселькораў набыць вучэбныя планеры, наладзіць работу планерных і авіямадэльных гурткоў.

У мястэчка **Бярэзіна** прыляцелі раніцой 1 верасня, на 10 мінут пазней вызначанага тэрміну.

— Мяне ледзь не разарвалі тут за гэтыя 10 мінут, — жартуе таварыш, які арганізоўваў сустрэчу. — Дзе самалёт, чаму яшчэ яго не відаць? Давай нам сюды самалёт ды і годзе!

На пляцоўку, дзе сеў самалёт, сабралася амаль усё насельніцтва мястэчка — ад малога да старога. Таксама, як і ў Смалявічах, правялі мітынг, раздалі лістоўкі. На мітынгу выступалі селькоры, рэдактары насценгазет.

Карціна падрыхтоўкі да з'езда рабселькораў у Бярэзінскім раёне далёка не захапляючая. Ні райком КП(б)Б, ні рэдакцыя райгазеты «Сцяг Леніна» зусім нічога не зрабілі. Раённая газета толькі змясціла пастанову бюро ЦК. Зусім не наладжана ў раёне вучоба рабселькораў і рэдактараў насценгазет. На працягу гэтага года не праведзен ні адзін семінар, не праведзены курсы рэдактараў.

Зноў мы ў паветры. Перад намі — апошні раён, вызначаны маршрутам — **Чэрвень**. Самалёт робіць кругі над горадам. На вуліцах калоны дэманстрантаў. Яны рухаюцца за горад — на прасторную палянку канюшыншчына, дзе прызямліцца самалёт.

З усіх раёнаў найбольш арганізавана і дзелавіта сустрэча і прыбыванне агітсамалёта было арганізавана ў Чэрвені. Горад рыхтаваўся да сустрэчы самалёта некалькі дзён. Пра агітаблёт ведалі ўсе навуковыя калгасы.

Калі сеў самалёт, па дарогах, проста па жніву, праз кусты ішлі з калгасаў дэлегацыі, сотні людзей прыбягалі па аднаму. Паляна ўяўляла з сабе сапраўднае народнае свята.

І толькі калі пачало змяркацца і ўся масавая работа была закончана, людзі пачалі пакрысе разыходзіцца.

На Чэрвеншчыне правільна зразумелі важнасць узорнай падрыхтоўкі да з'езда рабселькораў. Менш, праўда, шуму, чым у некаторых другіх раёнах, затое больш канкрэтных спраў. Райком партыі распрацаваў канкрэтную праграму вучобы рэдактараў кожнай калгаснай і брыгаднай насценгазеты раёна і штодзённа кіруе гэтай справай.

На працягу верасня ў кожным калгасе раёна будзе праведзен семінар рэдактараў насценгазет і селькораў. Для кіраўніцтва семінарам прыцягваецца лепшы раённы партыйны актыў. У двух калгасах семінары ўжо праведзены.

Апошні пералёт. Пранажаемы развітальнымі выгукамі самалёт падняўся над Чэрвенем. Цямнее. Расцвіваем найбольшую хуткасць: 3,7 ночы трэба прыляцець у Менск. І так агітаблёт закончан. Праляжаўся ён толькі два дні, а злетаў 1,4 лятаем мы з Аляксеем Вікенцьевічам цэлы месяц,—так багаты ўражаннямі, перажываннямі гэтыя дзвё 7,9 дні. 8,2

Што-ж даў агітаблёт? Перш за ўсё ўдалося высветліць ход падрыхтоўкі да з'езда рабселькораў па чатырох раёнах. Прабыванне агітсамалёта, падрыхтоўчая работа асабліва ў Смалявічах і Чэрвені з'явіліся моцным штуршком у разгортванні баявой падрыхтоўкі да з'езда. Гэтаму-ж спрыялі 10 тысяч лістовак, часткай скінутыя з самалёта, часткай разасланыя кожнай рэдакгеліі насценгазеты для зачытання на сходах селькораў і працоўкі. Усё гэта — галоўны рэзультат агітаблёта.

Другое, што таксама надзвычай важна — гэта значэнне агітаблёта. Як дэманстрацыі росту нашай грамадзянскай авіяцыі, яе палітычнае масавай работы, як дэманстрацыі работы нашага Менскага аэраклубу.

Такім чынам задачы, пастаўленыя перад агітаблётам, з поспехам выкананы. Трэба толькі пажадаць, каб увесь наш друк — у першую чаргу гарадскія газеты — падхапілі гэта добрае пачынанне.

Гэтымі днямі ў загалчыка аддзела культуры і прапаганды ленінскага ЦК КП(б)Б тав. **Конніка** адбылася нарада, прысвечаная рэзультатам агітаблёта. Тав. Конік цалкам адобрыў ініцыятыву журнала «Большэвіцкі друк» і Менскага аэраклуба у адзначаўшы вялікае значэнне агітаблёта ў справе мабілізацыі мас рабселькораў і ўсёй пролетарскай грамадзкасці на ўзорную падрыхтоўку да рабселькораўскага з'езда.

— Гэты агітаблёт, — заявіў тав. Конік, — павінен быць першым **цэпай серыі** агітаблётаў, якія на трэба правесці па БССР да з'езда рабселькораў. Перад намі стаіць задача — **ахапіць агітаблётамі ўсе раёны БССР.**

Далей тав. Конік указаў шляхі выканання гэтага мерапрыемства. У правядзенне агітаблётаў трэба ўцягнуць аэраклубы Віцебска, Гомеля, Оршы, Бабруйска. Вялікую дапамогу аэраклубам павінны аказаць газеты гэтых раёнаў.

Уручэнне ордэнаў Леніна амерыканскім бортмеханікам—удзельнікам выратавання чэлюскінцаў

Фото САЮЗФОТО.

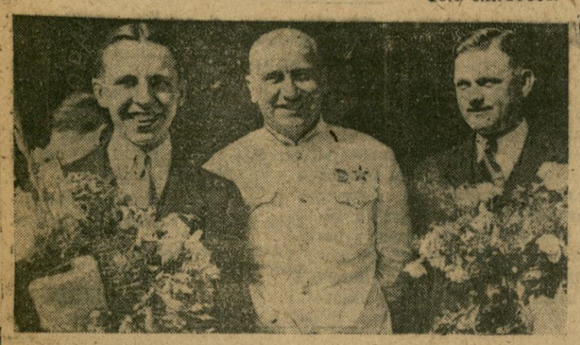

Клайд Армістэд і Вільям Леверы а тав. Бабушкіным.

⊙ ⊙ ⊙

МАСКВА, 10 верасня. (БЕЛТА). 9 верасня на пасяджэнні прэзідыума ЦВК СССР былі ўручаны ордэны Леніна амерыканскім бортмеханікам, удзельнікам гераічнай барацьбы за выратаванне чэлюскінцаў, грамадзянам ЗША Уільяму Леверы і Клайду Армістэду.

Выступіўшы з прамовай сакратар ВК СССР т. Енукідзе, адзначыўшы дзел амерыканскіх бортмеханікаў у выратаванні чэлюскінцаў, заявіў: І карыстаюся прыемным выпадкам, каб вітаць прысутнага тут пасла Злучаных Штатаў Амерыкі Булліта, вітаць і амерыканскіх журналістаў, якія многа зрабілі, і, здаецца, яшчэ больш зробяць для збліжэння і сумеснай работы гэтых абодвух вялікіх краін».

Затым старшынствуючы на пасяджэнні прэзідыума ЦВК СССР Чарвякоў надзяляе амерыканскім бортмеханікам у пятніцы ордэны Леніна і вітае іх з высокай узнагародай. Леверы і Армістэ выказваюць сваю падзяку. Пасля ўручэння дзякуй т. Чарвякоў выступіў з прамовай, у якой заявіў:

— Чэлюскінская эпапея—гэта адзін з найбольш бліскучых, яркіх, геройных старонак у сусветнай гісторыі чалавечай культуры. Тут ва ю шырыню разгарнулася веліч Совецкага Саюза. Пры выратаванні люскінцаў дасягненні навукі і тэхнікі былі скарыстаны і гэта забліскала нам бліскучую перамогу.

Разам з тым чэлюскінская эпапея казала ўсяму свету новага гераічнага чалавека, які нарадзіўся, развіваўся і загартаваўся ў працэсе соцыялістычнага будаўніцтва. Нашце, усе мы асабліва рады адзначыць тое, што чэлюскінская эпапея казала нам і ўсяму свету тую глыбокую сімпатыю к Совецкаму Саюзу, якая ёсць у самых шырокіх мясах працоўных усяго свету. Мы з радасцю пераканаліся, што сапраўдная колькасць прыяцеляў Совецкага Саюза далёка перавышае той лік, які значыцца ў афіцыяльных таварыствах прыяцеляў Совецкага Саюза.

Я гавару вітаю грамадзян Злучаных Штатаў Амерыкі Клайд Армістэта і Леверы Уільяма. Я сардэчна дзякую іх ад імя працоўных мас Совецкага Саюза і ад імя ўрада. Я вітаю іх з высокай узнагародай, якую яны заслужылі, праявіўшы асабістую мужнасць і адвагу ў складаных умовах Арктыкі. У іх асобе я рад вітаць усіх шчырых прыяцеляў нашай вялікай краіны.

Няхай жывуць прыяцелі вялікага Совецкага Саюза!

Усе прысутныя адказваюць на словы т. Чарвякова шумнымі доўгімі апладысментамі.

На пасяджэнні прысутнічалі пасол ЗША Булліт, прадстаўнікі амерыканскага пасольства, амерыканскага і совецкага друку, нам. нач. «Севморпути» т. Ушакоў, лётчык-чэлюскінец Бабушкін і інш.

* * *

Леверы ад свайго імя і ад імя Армістэта заявіў у гутарцы з сукрацоўнікам ТАСС: «Сёння — самы шчаслівы момант у нашым жыцці. Мы абодва бясконца ўдзячны Совецкаму ўраду за аказаную нам найвялікшую чэсць... Совецкія лётчыкі—гаворыць Леверы — самыя лепшыя з усіх, якіх мы абодва да гэтага часу ведалі. Яны ўладаюць у дасканаласці вышэйшым класам пілатажа... У Совецкім Саюзе мы адчуваем сябе як дома. Совецкая краіна падобна на адну вялікую сям'ю. Літаральна ўсюды нас акружае прыяцельская атмасфера. Совецкі Саюз здзівіў нас размахам будаўніцтва».

АДКРЫЎСЯ ЮБІЛЕЙНЫ МЕНДЭЛЕЕВСКІ З'ЕЗД

ЛЕНІНГРАД, 10 верасня. (БЕЛТА). У велізарнай зале палаца Урыцкага адкрыўся юбілейны менделеевскі з'езд. Сярод прысутных: прэзідэнт усесаюзнай акадэміі навук акад. А. П. Карпінскі, акадэмікі: Паўлаў, Крылоў, Байкоў, Волгін, Ферсман, Брыцке, Обручоў, Іоффе, Дзержавін, удава Д. І. Менделеева—Анна Іванаўна Менделеева. Шырока прадстаўлена заграніца—прыехалі прадстаўнікі 10 краін Еўропы і Амерыкі. Сярод іх—рад вучоных з сусветнымі імёнамі.

Дзмітрый Іванавіч МЕНДЭЛЕЕЎ.

На з'ездзе прысутнічае заг. аддзелам культуры і прапаганды ленінізма ЦК ВКП(б) т. А. І. Стэцкі.

Першае слова атрымлівае акад. Карпінскі, які горача вітае ўсіх удзельнікаў юбілейнага менделеевскага з'езда.

З прывітаннем ад імя ўрада Саюза ССР выступае т. Пятакоў, сустрэтаны доўгімі апладысментамі.

ІТАЛЬЯНСКАЯ ВАЕННАЯ ДЭЛЕГАЦЫЯ ВЫЕХАЛА Ў РЫМ

Фото ГРУПІТФЕСТА

Італьянская ваенная делегацыя на параде 10 верасня.

⊙ ⊙ ⊙

Учора раніцой італьянская ваенная дэлегацыя на чале з генералам Грэцыолі выехала з Менска ў Рым.

На пероне была выстаўлена гаваровая варта. Вакзал упрыгожан італьянскім і совецкім сцягамі. Па прыбыцці дэлегацыі аркестр сыграў італьянскі нацыянальны гімн і «Інтэрнацыянал». Начальнік ганаровай варты аддаў рапарт генералу Грэцыолі, які потым пазнаёўся з чырвонаармейцамі.

Дэлегацыю праважалі начальнік гарнізона тав. Вайнер, прадстаўнік штаба Беларускай ваеннай акругі тав. Апен, упаўнаважаны народнага камісарыята замежных спраў тав. Карташоў, італьянскі ваенны аташэ ў СССР палкоўнік П'ячэнца, намеснік старшыні горсовета т. Турэцкі і камендант г. Менска тав. Харалец.

Да граніцы дэлегацыю праважалі прадстаўнік штаба РСЧА тав. Дубавік, прадстаўнік штаба акругі тав. Маліноўскі і совецкі ваенны аташэ ў Італіі тав. Пятрэнка-Лунеў.

* *

Перад ад'ездам за граніцу глава дэлегацыі генерал Грэцыолі паведаміў прадстаўнікам друку свае ўражанні аб вучэннях Чырвонай арміі.

Генерал Грэцыолі заявіў:

— Італьянская ваенная місія наглядала з самым жывейшым інтарэсам за праведзенымі вучэннямі на тэрыторыі Беларусі, часцей Чырвонай арміі. Мае афіцэры і я атрымалі найлепшае ўражанне ад гэтай сур'ёзнай пробы сіл, тактычнага ўмення, маневранай здольнасці, нарадку і дысцыпліны, праяўленых пры гэтым часцямі Чырвонай арміі.

Рацыянальнасць выходных палажэнняў і лагічнае развіццё новай абстаноўкі, пакідалі найбольшую свабоду для дзейнасці абодвух бакоў, а для нас паказалі наглядна дасканалую работу кіраўніцтва вучэннямі — гэтага важнейшага органа.

Некаторыя палажэнні, якія стварыліся на працягу вучэння, для нас прадстаўлялі асаблівы інтарэс. Метады, пры дапамозе якіх як адна, так і другая старана разгортвалі свае сутычкі, прыводзілі нас у захапленне.

Начальнікі і войскі, перад якімі сталі нялёгкія задачы, выконвалі іх з ўздымам.

Мы канстатавалі фізічную выносліваць войскаў, дасканалую вывучку і груптоўную дысцыпліну.

У заключэнне павінен выказаць наша задавальнае сапраўды сардэчнай сустрэчай, аказанай нам ў часе нашага кароткага прабывання на тэрыторыі СССР з боку кіруючых ваенных і грамадзянскіх органаў і добрым прыёмам, аказаным нам на вучэннях.

„Адказнасць за канфлікт, які развіваецца на Далёкім Усходзе, не падае на СССР"

ЦВЯРОЗЫ ГОЛАС ІТАЛЬЯНСКАЙ ГАЗЕТЫ

РЫМ, 10 верасня. (БЕЛТА). Афіцыёзная «Джорнале д'Італія», адзначаючы, што, паводле пануючага ў Маскве пераканання, Японія імкнецца выклікаць врах перагавораў, каб перайсці да актыўных агрэсіўных дзеянняў супроць СССР, заяўляе:

«Калі прыняць пад увагу нацыяналістычны японскі дух, заяўленыя паводзіны важнейшых японскіх колаў, галоўным чынам генеральнага штаба ў Манчжоу-Го і яго главы генерала Койзо і калі ўважліва прыглядзецца да канцэнтравання узброеных сухапутных і морскіх сіл, якое Японія праводзіць на кантынэнце, то та ж совецкае перакананне можа знайсці паўнае пацвярджэнне».

«Здаецца,—піша далей газета, — што ажыццяўляецца поўнае развіццё японскага плана, накіраванага да мэт агрэсіі і захопу і праводзімага ў выкананне розными спосабамі і дзеяннямі».

Пералічваючы гэтыя вядомыя спосабы і дзеянні, газета ўказвае на арышты совецкіх служачых на КУЧ і заўважае, што і пасля гэтых арештаў катастрофы і замахі прадаўжаюцца, што прызнаў прадстаўнік японскага міністэрства замежных спраў. Гэта прызнанне паказвае: што ініцыятары і арганізатары катастроф і замахаў знаходзяцца поза совецкімі радамі.

Адзначаючы далей, што становішча японска-совецкіх адносін не можа не непакоіць Еўропу, газета піша: «Некаторыя ўжо бачаць наяўнасць узгодненасці паміж заяўленымі паводзінамі Японіі і Германіі. Германскае супраціўленне ўсходняму гарантыйнаму пакту, які павінен быў забяспечыць совецкі тыл у Еўропе, ставіцца ў сувязь з аднаўленнем актыўнай палітыкі Японіі супроць СССР». Далей газета канстатуе, што «адказнасць за гэты небяспечнейшы канфлікт, які развіваецца на Далёкім Усходзе значна ўзмоцнена за апошнія 2 гады».

СВАВОЛЛЕ І БЯСЧЫНСТВА НА КУЧ ПРАДАЎЖАЮЦЦА

ХАБАРАЎСК, 9 верасня (БЕЛТА). Як паведамляюць з Харбіна, на КУЧ прадаўжаюцца акты бясчынства і сваволля, а таксама беспрычынныя вобыскі і арышты сярод совецкіх работнікаў дарогі.

4 верасня на ст. Угунор японскімі салдатамі заняты пад пастой кватэра начальніка станцыі і кватэры служачых дарогі. Жонка совецкага грамадзяніна Шуставэ збіта японскімі салдатамі за адмаўленне прадаставіць ім кватэру.

Совецкі консул на станцыі Манчжурыя, атрымаўшы паведамленне аб гэтых фактах, неадкладна патрабаваў ад мясцовай японскай ваеннай місіі прыняцця мер спынення гэтых бясчынстваў. Місія праз гадзіну паведаміла, што гэтыя меры будуць прыняты. На наступны дзень японцы аслабанілі кантору і кватэры служачых.

6-га верасня на станцыі Хорхонтэ прыбыла 200 японскіх салдат, якія, не гледзячы на пратэсты чыгуначнікаў, заняілі пад пастой іх кватэры. Салдаты пакінулі станцыю на наступны дзень.

У той-жа дзень на станцыі Манчжурыя арыштован начальнік станцыі совецкі грамадзянін Шаблінскі. Совецкі консул на станцыі Пагранічная заявіў уладам энергічны пратэст.

На той-жа станцыі 7-га верасня арыштован машыніст Карсакоў, выгнаны праз 6 гадзін.

6 верасня ў Харбіне арыштован совецкі грамадзянін Канавалейка, яго жонка і брат. 7-га арыштаваныя былі вызваленны, прычым жонка Канавалейка чамусьці пакінута пад хатнім арыштам.

ПЛЕНУМ ЛІГІ НАЦЫЙ

ЖЭНЕВА, 10 верасня. (БЕЛТА). Сёння ў 10 гадзін 30 мін. адкрыўся 15 пленум Лігі нацый. Уступную прамову сказаў Бенеш.

Ранішняе пасяджэнне было прысвечана працэдурным і арганізацыйным пытанням. Пленум заслухаў і зацвердзіў даклад мандатнай камісіі. Старшынёй пленума выбран шведскі міністр замежных спраў Сандлер, які атрымаў 49 галасоў з 52. Сёння па паўдні пленум будзе абмяркоўваць другія арганізацыйныя пытанні (стварэнне камісіі і т. д.).

ЯПОНА-МАНЧЖУРСКІ ДРУК СУПРОЦЬ АДНАЎЛЕННЯ ПЕРАГАВОРАЎ АБ ПРОДАЖЫ КУЧ

ХАБАРАЎСК, 8 верасня. (БЕЛТА). Рад відаць, устурбаваны падобнымі цвярозымі галасамі ў японскім друку, указваўшымі за ашнія дні на магчымасць і падавасць аднаўлення перагавораў прадажы КУЧ, перарваных японска-манчжурскім бокам,—харбінскі ук на яўнай указцы агрэсіўных японскіх колаў Манчжуры пярэдзіць супроць аднаўлення перагавораў. Газета «Гуньбао», адлюстроўваючы погляды гэтых колаў, заяўляе, што аднаўленне перагавораў павінна быць абстаўлена некаторымі «папярэднімі ўмовамі».

Аперуючы антысовецкімі вымыслами, газета дазваляе сабе ў якасці падобнай умовы ўказвань на неабходнасць адмаўлення СССР «ад далейшага садзейнічання шкод ніцтву (?) і ўдзелу ў антыяпонскай і антыманчжурскай агітацыі». Далей газета патрабуе «адмаўлення СССР ад самавольных дзеянняў на дарозе», відавочна пад разумяваючы пад гэтым дагаворныя правы СССР на КУЧ.

КАТАВАННЕ СОВЕЦКІХ ГРАМАДЗЯН НА КУЧ ПРАДАЎЖАЕЦЦА

ХАБАРАЎСК, 9 верасня. Паводзі паведамленняў з Харбіна сваякі арыштаваных совецкіх грамадзян адаўнікоў КУЧ праяўляюць вялікае непакоенне з повада лёсу арыштаваных і абураючых умоў, у якіх яны ўтрымліваюцца. Гэты непакой мацніўся пасля таго, як сталі вядомы факты збіванняў і катаванняў, якім падвергаліся арыштаваныя. Японска-манчжурскія ўлады не дазваляюць арыштаваным ні свіданняў, ні атрымання перадач. Перадаюць, што арыштаваныя совецкія грамадзяне, якія адмовіліся таварыць шпіёнаву, падвяргаюць пры допытах усё больш жорсткім катаванням для таго, каб дабіцца «прызнання».

Генеральнае консульства СССР зрабіла манчжурскім уладам новае энергічнае пратэставанне з поводу усіх гэтых фактаў.

МЕНСК

Фото КАПЛІНСКАГА

⊙ ⊙ ⊙

★ У ЭКСКУРСІЮ СОЧЫ-СУХУМ выехалі 40 лепшых ударнікаў дарожнага будаўніцтва. 1 лістапада будзе паслана 60 ударнікаў дарожнага будаўніцтва на экскурсію ў Маскву і Ленінград.

★ ГРУПА ЗАМЕЖНЫХ ТУРЫСТАЎ, пераважна амерыканцаў, прыязджае гэтымі днямі ў Менск. Турысты азнаёмяцца з гаспадарчым і культурным будаўніцтвам сталіцы БССР.

★ ТЭАТР ДЛЯ РАБОЧЫХ-БУДАЎНІКОЎ арганізован цэнтральным праўленнем саюза будаўнікоў. Для першай пастаноўкі падрыхтавана п'еса «Чудесный сплав» Кіршона.

★ ГАРАДСКІ СКЛАД ДЛЯ ПРОДАЖУ ЦЭГЛЫ рабочым на рамонт сваіх кватэр арганізуецца па дырэктыве ЦПСБ. Шклофарфаратрэсту і базе Шклофарфаразбыта прапанавана павялічыць водпуск шкла для продажу рабочым, рамантуючым свае кватэры. Адначасова будзе наладжан водпуск будаўнічых матэрыялаў для гэтай-жа мэты з баз спажывецкай кааперацыі.

15 верасня ў 13 беларускай школе пачаліся заняткі. На здымку: Волкаў і Шалюбскі сустрэліся абодвы яны перайшлі з 2 у 3-ці клас.

★ СЕМІНАР БІБЛІЯТЭЧНЫХ РАБОТНІКАЎ 10 раёнаў рэспублікі склікаецца 13 верасня пры дзяржаўнай бібліятэцы імя Леніна для прапрацоўкі пытання аб папулярызацыі ў бібліятэках рашэнняў 1 усесаюзнага з'езда совецкіх пісьменнікаў.

★ КАНФЕРЭНЦЫІ ЗОТАЎЦАЎ адбудуцца ў бліжэйшыя дні на заводах «Комунар», ланцугоў Галля, «Ударнік», Эльвод і інш. Канферэнцыі прысвечаны падрыхтоўцы да надыходзячага ўсебеларускага з'езда зотаўцаў цяжкай прамысловасці.

ДЗЯРЖЦЫРК Ад 13 верасня ШТОДЗЕННА

ГАСТРОЛІ Маскоўскага псіхаэксперыментатара

Грыгорыя ГУТМАНА

У ПРАГРАМЕ: НОВЫЯ ВОПЫТЫ ЎНУШЭННЯ У БЧДЗЁРАСНЫМ СТАНОВІШЧЫ ЦЫРКАВОЕ АДДЗЯЛЕННЕ:

Атракцыён АНДРОШУР (Плотка д'авала) | МІЛЛЕЙ—ЮДЗІН—рускія пляскі

ВЕЙС-АЛЬПЕНІДІ музык. эксцэнтрыкі. | 2 ДЭМАР 2 зарабаты-эксцэнтрыкі.

Грае струнны аркестр пад кіраўніцтвам ТАРЧЫНСКІГА.

Адкрыт папярэдні продаж білетаў. КАСА з 12-3 гадзін дні і з 5 г. веч.

Гукавы кіно-тэатр „ЧЫРВОНАЯ ЗОРКА"

Ад 13-га верасня

новы гукавы навітаці фільм вытворчасці Маскоўск. кінокамбіната

ВЯСЕННІЯ ДНІ

Рэжысер засл. артыст респ. Р. СІМОНАЎ. Сцэнары Н. ПАПОВА і Р. СІМАНОВА.

У галоўных ролях:

Сімонаў, Тобіаш, Сяргеева, Хільда Енінгс, Гамбурцаў.

НА ЛЕТНІЙ ЭСТРАДЗЕ КАНЦЭРТНАЕ АДДЗЯЛЕННЕ: Р. КРАСАВІН (новы рэпертуар) і інш.

Штодзенна 4 сеансы. Пачатак сеансаў у 6, 7-30, 9-15 і 11 г. Каса адкрыта ад 1 г. дня

Гукавы кіно-тэатр „Пролетарый" | Гукавы кіно-тэатр „Чырвонае Зорка". | Гукавы кіно-тэатр „Пролетарый"

КАР'ЕРА РУДЗІ

на летняй эстрадзе—канцэрт

Амерыканскі гукавы фільм Здрадніцтва Марвіна Блейка. У фай.—КАНЦЭРТ.

Кіно „ПАРТАК" | Масштабны фільм АМОК (Закон 1-б-вязаў)

Кіно „ПАРТАК" | Новы гукавы кіно-фільм СПАРТАК Драма ў 7 частках

Менскі садова-гародны тэхнікум аб'яўляе НАБОР СТУДЭНТАЎ на 1-ы курс.

Прыём заяў да 1-X—1934 г.

Іспыты 1, 2, 3 кастрычніка.

Заняткі пачнуцца 5. X. 34г.

Рэкета для паступаючых патрэбна ў аб'ёме не нижэй 7-гадовай.

Студэнты забяспечваюцца інтэрнатам, сталоўкай і стыпендыяй.

Адрас: Менск, Лошыца 1-ая.

ДЫРЭКЦЫЯ.

Менскай МТМ

Чэрвеньскі тракт, 77

ПАТРЭБНЫ

слесары-механікі - манцёры

4, 5, 6, 7 разрадаў, ведаючыя рамонт аўтамабіляў і трактароў.

ДЫРЭКЦЫЯ

Усім рабочкомам, ІТС саюза шофераў і явіяработнікаў і аўта-гаспадаркам

На падставе пастановы СНК БССР ад 20 жніўня 1934 г. Галоўдартрансам праводзіцца з 10 верасня па 10 кастрычніка 1934 г.

УСЕБЕЛАРУСКАЯ РЕГІСТРАЦЫЯ шофераў, працуючых на грамадзянскім аўтатранспарце.

Мэта перарэгістрацыі — ачысціць аўтатранспарт ад вадзіцеляў, не маючых праў на кіраванне машынай, ад асоб, сістэматычна парушаючых пастанову Цудартранса пры СНК СССР ад 4 мая 1934 г. за № 4 «Аб правілах эксплаатацыі аўтамашын» і пастанову горсовета аб правілах вулічнага руху, а таксама ад разлажыўшыхся элементаў (п'яніц, хулігана?).

Усім работнікам ІТС саюза шофераў і гаспадарнікам, маючым аўтатранспарт, прапануецца перад праходжаннем перарэгістрацыі прапрацаваць рашэнне СНК БССР і пастанову ЦДТ аб аўтатранспарце, характарыстыкі вадзіцеляў, выданыя трыкутнікам прадпрыемства, і ўсямерна дапамагаць камісіям, праводзячым работу па перарэгістрацыі.

Для праходжання перарэгістрацыі кожны вадзіцель аўтамашын павінен прадставіць у камісію: 1. Шоферскае пасведчанне, 2. Пасведчанне аб здачы тэхмінімума, 3. Выдворную характарыстыку, зацверджаную выдворчай нарадай і выданую трыкутнікам прадпрыемства, 4. Профбілет, 5. Пашпарт.

Вадзіцелі, не прайшоўшыя ўсебеларускай перарэгістрацыі шофераў, пазбаўляюцца праў кіравання машынай.

На г. Менску з 13 верасня праязджаюць вадзіцелі наступных аўтагаспадарак: 1. Гараж СНК БССР і ЦК КП(б)Б. (у гаражы СНК), 2. Белкаатранс, хлебазавод і гараж трамвайнага парку (у гаражы трамвайнага парку).

За начальніка Галоўдартранса БССР АНЦЫШКІН.

ЦК саюза шофераў—БУДНІКАЎ.

РК ІТС саюза шофераў АБІСАГАМЕН.

ВАСІЛЕВІЦКАЯ ШКОЛА ЛЕСПРОМГАСВУЧА ТРЭСТА ЛЕСБЕЛ

аб'яўляе АСЕННІ НАБОР у школу ў колькасці 180 асоб з тэрмінам навучання 6 месяцаў па наступных спецыяльнасцях: загатоўка і раскражоўка цвёрда-лісцяных і хваёвых парод—з наборам 100 асоб і па распрацоўцы цёсаных і колатых асартыментаў (клёпка, швэлі, стінцкія бялькі, спицы і інш.)—з наборам 80 асоб.

Прымаюцца в адукацыяй 5-7 груп скмігодні з дапушчэннем у асобных выпадках з адукацыяй 4-х груп. Узрост паступаючых не нижэй 17 год да 25 год.

Прынятыя ў школу забяспечваюцца ўсе стыпендыяй у суме не нижэй 45 р. у месяц. Пры школе ёсць сталоўка, інтэрнат, пральня і бясплатная лазня.

Прыём заяў да 25 верасня 1934 г. Пачатак заняткаў — 1 кастрычніка 1934 г.

Да заяў неабходна прыкласці наступныя дакументы: анкету, засведчаную сельсоветам, даведку аб соцстановішчы бацькоў, метрыку, пасведчанне аб адукацыі і на 40 кап. паштовых марак.

Асобы, адпавядаючыя ўсім запатрабаванням аб'явы, могуць прыязджаць у школу з дакументамі к пачатку заняткаў, не чакаючы паведамлення школы.

Пасцельныя прылады прыязджаючыя ў школу павінны мець свае, а таксама руб. 20 грашыма, каб забяспечыць слабе харчаванне да атрымання стыпендыі.

Адрас школы: ст. Васілевічы, Зах. чыгунак, Рэчыцкі раён, БССР.

ДЫРЭКЦЫЯ ШКОЛЫ.

Шашкі і шахматы

Пад рэдакцыяй А. А. КАСПЕРСКАГА

Становішча пасля 23-га ходу белых № 1

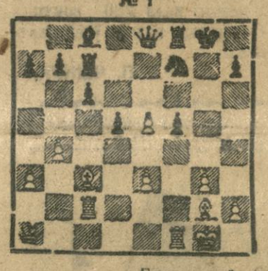

Заключнае становішча № 2

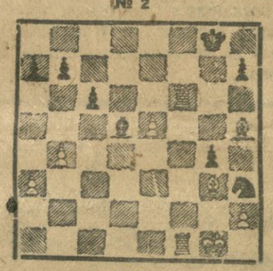

Белыя—майстар Кмох (Аўстрыя).
Чорныя—майстар Мазель (СССР—Масква).

У Маскве адбываецца невялікі міжнародны матч паміж майстрам Кмохам (Аўстрыя) і маладым беларускім іграком, які зараз жыве ў Маскве майстрам І. Мазелем. Матч іграецца на большасць з 6 партый. Першыя партыі матча паказалі, што не гледзячы на міжнародны клас і вопыт майстара Кмоха, малады совецкі майстар з поспехам іграе і ставіць майстра Кмоха ў трудныя палажэнні. Замежны майстар на абдумванне ходаў траціць шмат часу, а ў рашаючы момант робіць хады з поспехам і зразумела не найлепшыя. Ніжэй змяшчаемая партыя з'яўляецца яркім прыкладам. Майстар Кмох мог яшчэ запягнуць бараньбу, але ратуючага маневра не знайшоў і рэнтоўна партыю прайграў.

Першая партыя скончылася ў нічыю, другую—выйграў майстар Мазель, траўя за 6 гадзін ігры не закончана, адкладзена з значнай перавагай для майстра Мазеля. Асталося іграць тры партыі, якія абяцаюць быць надта цікавымі, бо майстар Кмох будзе абвастраць ігру, каб як небудзь адыграцца.

2-я партыя матча. Іграна ў Маскве. у Доме працы, 7 верасня 1934 г.

Бел. майстар Кмох (Аўстрыя), чорн. майстар Мазель (СССР).

1. d2—d4, e7—e6; 2. c2—c4, f7—f5; 3. g2—g3, Kg8—f6; 4. Cf1—g2, Cf8—e7 (Румін і Юдовіч у Ленінградзе супроць майстра Кмоха іграліі 4... Cf8—b4+. Абодва прайгралі Кмоху); 5. Kb1—c3, 0—0; 6. Fg1—h3, d7—d6; 7. f2—f4, d6—d5; 8. c4:d5, e6:d5; 9. Kh3—f2, c7—c6; 10. Kf2—d3, Kf6—e4; 11. Kd3—e5, Cc8—e6; 12. 0—0, Kb8—d7; 13. e2—e4, Kd7—f6; 14. Cc1—d2, Ce7—d6; 15. Лa1—c1, Фd8—e8; 16. Cd1—e1, Лa8—c8; 17. b2—b4! (ход затрымліваючы рух пешкі c) 17... Лc8—c7; 18. a2—a3, g7—g5; 19. Ke3:e4, Kf6:e4; 20 f4:g5, Ke4:g5; 21. Лc1—c2, Ce6—c8; 22. Ce1—c3, Kg5—f7; 23. Фd1—a1 (глядзі дыяграму № 1), Фe8—e6; тут майстар Мазель мог часова выйграць пешку, але не хацеў спрашчаць ігру. (Можна было: 23... Cd6:e5; 24. d4:e5, Лc7—c7; 25. Cc3—d4, b7—b6; 26. Фa1—c1, Cc8—d7; 27. e5—e6! Лe7:e6; 28. Лf1:f5, Лc5:e3; 29. Фc1:e3, Фe8:e3; 30. Cd4:e3, Cd7:f5; 31. Лc2:c6: партыя магла скончыцца ў нічыю). 24. Лc2—f2, Фe6—h6; 25. Лf2—f4, Лc7—e7; 26. g3—g4, f5:g4; 27. e3—e4!, d5:e4; 28. Cg2:e4. (Лепш было Ke5:g4)... Лf8—e8!; 29. Фa1—a2, Ce8—e6; 30. Фa2—g2, Cd6:e5; 31. d4:e5, Kf7—g5; 32. Лf4—f6, Фh6—h4; 33. Cc3—e1, Фh4—h5; 34. Ce1—g3. Лe7—d7; 35. Ce4—f5! Ce6—d5. 36. Cf5:d7 Cd5:g2; 37. Cd7:c8, Cg2—d5; 38. Ce8:b5?, Kg5—h3×на 38 ходзе белыя маглі сыграць Лf8+, Kpg7; Лg8+, Kpg8; Лf8+, Kpf8, Ce8:b5, але пасля Ce6 у чорных лішняя пешка і вялікія шансы на выйгрыш. Партыя надта напружаная, абодва майстры скарысталі ўвесь кантрольны час і апошнія хады рабілі на спех.

„КЛАСАВЫ ВОРАГ НА ЗАГАТОЎЧЫМ ПУНКЦЕ"

Пад такім загалоўкам 24 мая гэтага года ў «Звяздзе» была змешчана заметка работніка рэдакцыі тав. Стальнова пра Рудзенскі загатоўчы пункт, Пухавіцкага раёна. Старшы прыёмшчык пункта Плашчынскі выводзіўся Стальновым як кулак і былы спекулянт.

На гэтай падставе Плашчынскі быў зняты з работы на пункце. На гэтай-жа падставе, як класава-варожы элемент, быў зведзен з радоў Чырвонай арміі брат Плашчынскага — член партыі Плашчынскі Андрэй.

Спецыяльна праведзеным інструктарам ЦК КП(б)Б тав. Яўушыцам расследаваннем устаноўлена, што абвінавачанне Плашчынскага ў кулацкім і спекуляцыйным паходжанні высунута ў карэспандэнцыі Стальнова беспадстаўна. Тав. Стальноў праштампаваў без праверкі хлуслівыя даныя аб Плашчынскіх, даныя старшыней Рудзенскага сельсовета Андросікам.

Рэдакцыя «Звязды» лічыць рэабілітаваным тав. Плашчынскага. На работніка рэдакцыі т. Стальнова, які сваімі безадказнымі адносінамі да справы ўвёў рэдакцыю ў заблуджэнне, будзе накладзена строгае адміністратыўнае спагнанне.

ПАПРАУКА

У артыкуле тав. Горына, які надрукаван у «Звяздзе» ад 10 верасня, у 6 радку знізу пятай калонкі укралася памылка. Надрукавана «сельскага гандлю», павінна быць «совецкага гандлю».

ПАВЕДАМЛЕННІ

Таварышы, вылучаныя ў якасці прапагандыстаў і не прайшоўшыя да гэтага часу праверачнай камісіі, павінны ў абавязковым парадку з'явіцца 12 верасня г. г. у Дом партактыва (пакой № 20) ад 10 гадзін раніцы да 7 гадзін вечара, дзе будуць працаваць праверачныя камісіі.

АДДЗЕЛ КУЛЬТУРЫ І ПРАПАГАНДЫ ЛЕНІНІЗМА ГК КП(б)Б.

13 верасня ў 10 гадзін раніцы ў памяшканні БМЗО, пакой № 3, адбудзецца чарговы «ДЗЕНЬ ЗАВОЧНІКА».

Усе заочнікі павінны з'явіцца на заняткі без запазнення.

Сакратарам партклмаў забяспечыць своечасовую яўку заочнікаў.

АДДЗЕЛ КУЛЬТУРЫ І ПРАПАГАНДЫ ЛЕНІНІЗМА ГК КП(б)Б.

Прызначаны на 12 верасня сход пісьменнікаў перанесіцца на другі дзень. Аб часе сходу будзе абвешчана асобна.

Менск, друкарня «Звязды». Выпускаючы — С. БУТОМАЎ, ст. Карэктар — БЯРОЗАВІК, ст. метранпаж — ПЕРАКЛАДНЕЎ, ст. стэрэатыпер — Е. КАГАН, ст. друкар — З. РУБІН.

Нам. адк. рэдактара А. ДЖЭЛЮК.

Уп. Галоўлітбела № К—3219.