Комуністычная партыя (большэвікоў) Беларусі

ЗВЯЗДА

Орган ЦК і МК КП(б)Б, ЦВК і СНК ССР

№ 215 (5048)
ВЕРАСНЯ
26
СЕРАДА
1934 г.
год выдання XVII

Пролетарыі ўсіх краін, злучайцеся!

Адказ экіпажа і экспедыцыі „Литке" на прывітанне кіраўнікоў партыі і ўрада

Таварышам Сталіну, Молатаву, Кагановічу, Калініну, Варашылаву, Куйбышэву, Орджанікідзе, Андрееву, Мікояну, Чубару, Рудзутаку, Жданаву

Няма споў, каб выказаць захапленне і радасць усяго экіпажа і экспедыцыі лёдарэза «Литке», ахапіўшыя нас па атрыманні вашай тэлеграмы. Высокая ацэнка нашай работы кіраўнікамі слаўнай большэвіцкай партыі і савецкага ўрада—лепшая ўзнагарода ўдзельнікам паходу лёдарэза «Литке». У суровых умовах Арктыкі, сярод цяжкіх палярных ільдоў, усюды і заўсёды мы чулі голас нашай партыі, адчувалі яе ўвагу і клопаты аб нас, гарэлі адзіным імкненнем часна і да канца выканаць яе волю. Гэтым, і толькі гэтым, тлумачыцца поспех нашай экспедыцыі.

Наша асаблівае большэвіцкае прывітанне мудраму СТАЛІНУ — вялікаму кормчаму пролетарскай рэвалюцыі, указваючаму нам шлях да поўнай перамогі над непрыступнымі цвярдынямі Арктыкі.

Удзельнікі паходу «Литке»—ад палубнага матроса да вучонага прафесара—гатовы аддаць усе веды, сілы і жыццё на ўмацаванне магутнасці вялікай социялістычнай радзімы.

ПА ДАРУЧЭННЮ ЎДЗЕЛЬНІКАЎ ПАХОДУ «ЛІТКЕ»:
НАЧАЛЬНІК ЭКСПЕДЫЦЫІ ДУПЛІЦКІ.
КАПІТАН ЛЁДАРЭЗА НІКАЛАЕЎ.
КІРАЎНІК НАВУКОВАЙ ЧАСТКІ ПРАФЕСАР ВІЗЕ.

МНОЖЫЦЬ РАДЫ УДАРНІКАЎ ВЫТВОРЧАГА ПАХОДУ ІМЯ VII З'ЕЗДА СОВЕТАЎ

Па ініцыятыве ўдарнікаў авіяцыйнай прамысловасці абвешчан сусаломны вытворчы паход імя VII з'езда советаў.

У Беларусі шырокія працоўныя масы сустрэлі заклік ударнікаў авіяпрамысловасці з вялікім уздымам.

На прадпрыемствах Менска, Віцебска, Гомеля, Магілева і іншых гарадоў разгарнулася работа па падрыхтоўцы да з'езда советаў.

Ударнікі менскіх заводаў імя Молатава, Варашылава, завода «Большэвік» узялі на сябе рад канкрэтных абавязацельстваў па датэрміновому выкананню планаў па ўсіх показальніках.

Стварэюцца новыя ўдарныя брыгады імя з'езда советаў. Лепшыя ўдарнікі паказваюць сапраўдныя ўзоры комуністычных адносін да працы.

Ідэя вытворчага паходу пачынае прасякаць у калгасы, соўгасы, у брыгады.

Вось чаму мясцовыя партыйныя, совецкія і профсаюзныя арганізацыі абавязаны зараз-жа ўзначаліць гэту творчую ініцыятыву мас. Ператварыць вытворчы паход **у рух мільёнаў** — такая задача.

Пісьмо ўдарнікаў фабрыкі імя Клары Цэткін, якое мы сёння друкуем, набывае ўпрамаднае палітычнае і практычнае значэнне. Яно накіравана на далейшае разгортванне социялістычнага спаборніцтва.

Падхапіць прапановы ўдарнікаў фабрыкі імя Клары Цэткін, ператварыць гэтыя мерапрыемствы ў канкрэтныя жывыя справы на кожнай фабрыцы, заводзе, у кожным калгасе, соўгасе — вось у чым зараз задача.

Прамысловасць БССР за апошні час значна падцягнулася. Гэта тлумачыцца поспехамі большэвіцкага кіраўніцтва з боку ЦК КП(б)Б і той **агромаднай дапамогай**, якую аказвае нам увесь СССР.

Промфінплан за жнівень беларуская прамысловасць выканала на 103 проц.

Але было-б грубейшай памылкай дапусціць зараз якое-б там ні было самаспакаенне. Гэтыя спрыяючыя лічбы выканання промфінплана ў жніўні яшчэ ні ў якай меры не пакрываюць той вялікай адставанасці, якую мае прамысловасць Беларусі на працягу ўсяго года. Пакрыць запазычанасць, поўнасцю выканаць гадавы план па ўсіх без выключэння показальніках — вось над чым мы павінны зараз працаваць. І гэта задача павінна быць пакладзена ў аснову вытворчага паходу.

З другога боку, за сярэднімі лічбамі выканання плана хаваюць свой твар рад ганебна адстаючых прадпрыемстваў. Такія заводы, як «Рухавік рэволюцыі», «Чырвоны адраджэнец», дражджавыя прадпрыемствы, многія цагельні цягнуць крывую выканання промфінплана прамысловасцю Беларусі ўніз.

Выключна вялікае значэнне павінна быць надана пытанням лясной прамысловасці. Сплаў мы павінны закончыць к 15 кастрычніка. Поўнасцю забяспечыць прамысловасць і пролетарскія цэнтры дровамі. Трэба зараз-жа рыхтавацца да асенне-зімовых загатовак і лесавывазак.

Партыйныя, профсаюзныя і комсамольскія арганізацыі ў часе вытворчага паходу павінны разгарнуць такую работу, якая-б поўнасцю забяспечыла выкананне планаў лясной прамысловасцю.

Вытворчы паход імя з'езда советаў пакуль што яшчэ слаба разгортваецца ў вёсцы. Тут ва многім вінаваты раённыя арганізацыі і друк. Трэба неадкладна абгаварыць пісьмо ўдарнікаў авіяцыйнай прамысловасці на сходах рабочых соўгасаў, на сходах калгаснікаў і т. д. На старонках друку неабходна разгарнуць папулярызацыю паходу з тым, каб уцягнуць у яго найшырэйшыя працоўныя масы.

Асноўнымі рашаючымі момантамі павінны быць: поўнае і датэрміновае выкананне дзяржаўных паставак па ўсіх відах. Прычым асаблівая ўвага павінна быць звернута на выкананне планаў здачы ільнавалакна дзяржаве, мясапаставак і закупак хлеба. Гэта на даным адрэзку часу мае выключна вялікае значэнне. Адной з важнейшых умоў паходу павінна стаць падрыхтоўка жывёлы да зімоўкі. З пункту гледжання рэалізацыі пастановы ЦК аб падрыхтоўцы жывёлы да зімоўкі павінен праходзіць вытворчы паход.

Уся сума арганізацыйных і масавых мерапрыемстваў у часе вытворчага паходу імя VII з'езда советаў павінна ажыццяць усе без выключэння галіны работы советаў.

Партыйныя камітэты абавязаны абмеркаваць на сваіх пасяджэннях рад канкрэтных пытанняў, звязаных з пасяховым правядзеннем паходу.

Пад лозунгам — ні аднаго сельсовета, калгаса, соўгаса, фабрыкі, завода, не прымаючых удзелу ў вытворчым паходзе — павінна правесціся работа.

ШЫРЭЙ РАЗГОРНЕМ СОЦЫЯЛІСТЫЧНАЕ СПАБОРНІЦТВА ЗА ПРАВА РАПАРТА VII З'ЕЗДУ СОВЕТАЎ

Адозва рабочых, інжынерна-тэхнічных работнікаў і служачых панчошна-трыкатажнай фабрыкі імя Клары Цэткін да ўсіх прадпрыемстваў лёгкай прамысловасці

Тры з паловай гады мінулі ад 6 з'езда Советаў Саюза ССР. За гэты час краіна Советаў прайшла слаўны пераможны шлях пад геніяльным кіраўніцтвам вялікага нашага правадыра і настаўніка тав. **Сталіна.**

Наша фабрыка імя Клары Цэткін, рэалізуючы гістарычныя рашэнні XVII з'езда партыі, таксама дабілася вялікіх поспехаў у сваёй рабоце.

За 8 месяцаў гэтага года промфінплан выкананы на 105 проц. За гэты час мы далі нашай краіне 7 мільёнаў 580 тысяч пар панчох, прычым прадукцыя першага гатунку складае 77,6 проц. замест прадугледжаных планам 72 проц. Сабекошт прадукцыі зніжан на 6,56 проц. замест планавых 4,07 проц. Мы таксама асвоілі 176 машын айчыннай вытворчасці, вырабляючых трыкатажнае палатно.

Наша фабрыка з'яўляецца піонерам у разгортванні зотаўскага руху на Віцебшчыне. Пераважная большасць рабочых нашай фабрыкі ахоплена ўсімі відамі тэхнічнай вучобы. Гордасцю фабрыкі з'яўляюцца нашы 16 сталінскіх брыгад. Гэта сапраўдныя байцы за большэвіцкія тэмпы і высокую якасць работы.

Па прыкладу перадавых маскоўскіх прадпрыемстваў мы ўключыліся ў вытворча-бытавы паход імя VII з'езда Советаў і ўзялі на сябе канкрэтныя абавязацельствы.

Выканаць промфінплан 1934 года не пазней 25 снежня. Да 1 студзеня 1935 года даць дадаткова 200 тыс. пар панчох у фонд імя VII з'езда.

Даць на 500 тыс. пар панчох першага гатунку больш, чым прадугледжана промфінпланам.

У IV квартале 1934 года павялічыць асартымент мужчынскіх шкарпэтак на 111.550 пар.

Поўнасцю асвоіць усё трыкажнае абсталяванне і перавесці яго на поўную праектную магутнасць, г. зн. на 4 сістамы.

У гэтым-жа квартале асвоіць вытворчасць начоснага палатна высокай якасці для бялізнага трыкатажу, а таксама асвоіць выпрацоўку трыкатажнага палатна і штучнага шоўку і прасавых узорных тканін.

Усю работу па выпуску прадукцыі праводзіць выключна на аснове тэхпромфінплана.

Па трыкатажнаму цэху правесці тэхмаксімум з такім разлікам, каб кожная работніца ўмела самастойна наладзіць машыну.

Прывесці цэхі і рабочае месца ва ўзорны і культурны выгляд.

Абвясціць масавы збор рабочых рацыяналізатарскіх прапаноў і конкурс на рацыяналізатарскія прапановы і вынаходствы.

Ажывіць работу дэпутацкіх груп горсовета.

К 1 лістапада гэтага года закончыць бягучы і капітальны рамонт фабрычных карпусоў і забяспечыць нова-адрамантаваны памяшканні апаламі, вентыляцыяй і электраабсталяваннем.

Да гэтага-ж тэрміну адрамантаваць 50 кватэр лепшых ударнікаў-рабочых, інжынерна-тэхнічных работнікаў і служачых.

Забяспечыць бясплатна завозку дроў 150 лепшым ударнікам і героям пяцігодкі. Усіх рабочых забяспечыць на зіму дровамі.

Заключыць з промкааперацыяй дагавор на рамонт абутку і зімовага адзення рабочых.

Мы звяртаемся да ўсіх прадпрыемстваў лёгкай прамысловасці БССР з заклікам—

— **разгорнем з канкрэтнай дзелавітасцю вытворчы баявы паход імя VII з'езда Советаў. Мы выклікаем на социялістычнае спаборніцтва наступныя прадпрыемствы:** панчошна-трыкатажную фабрыку «КІМ» (Віцебск), панчошную фабрыку «Чырвоны тэкстыльшчык» (Менск), панчошную фабрыку «8 сакавіка» (Гомель), «Днепраўскую мануфактуру» (Дуброўна), фабрыку імя Карла Маркса (Лёзна), Якаўлевіцкую ґуконную фабрыку (Касцюковічы), ільнапрадзільную фабрыку «Дзвіна» (Віцебск).

Арбітрам у правядзенні паходу просім быць «Звязду».

Наш лозунг—**змагацца за права рапарту гаспадарам вялікай краіны—дэлегатам VII з'езда Советаў—аб нашых перамогах на фронце социялістычнага будаўніцтва.**

Па даручэнню калектыва рабочых, інжынерна-тэхнічных работнікаў і служачых фабрыкі імя Клары Цэткін:

Нам. дырэктара фабрыкі БАРАВОЙ.
Сакратар парткома ПАРХІМОВІЧ.
Старшыня фабкома НАГІБАВА.
Лепшыя ўдарніцы фабрыкі:
СЕХСОН, ОКУНЕВА, ДОБРАУЛЯНСКАЯ, БАБАЕВА, СЛУЦКІНА, СМАЛЯНСКАЯ, ФІШ, ІЗЕЛЬ, САМНЮКОВІЧ.
Старшыня фабрычнага сектара інжынерна-тэхнічных работнікаў ЭПШТЭЙН.
Старшыня дэпутацкай групы горсовета пры фабрыцы ШЭРШНЕЎ.

СПУСК НА ВАДУ НОВАГА ЗНІШЧАЛЬНІКА Ў АНГЛІІ

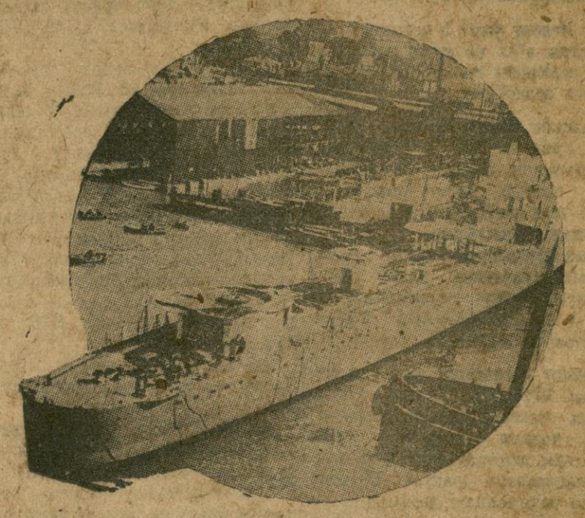

10 верасня ў Кауэс (Англія) спушчан на ваду знішчальнік «Фюры». Ён можа развіваць хуткасць у 35 з лішкам вузлоў (каля 62 кіламетраў) у гадзіну. НА ЗДЫМКУ: спуск знішчальніка.

ПІСЬМЫ КУЗНЕЦОВА ЛІ ШАО-ГЕНУ

БЕЙПІН, 20 верасня. (БЕЛТА). Як паведамляюць з Харбіна, 18 верасня таварыш старшыні праўлення КУЧ Кузнецоў звярнуўся да Лі-Шао-гена па пытанню аб умяшанні вайсковых чыноў у распарадак руху пазездоў, аб чым кіраўнік дарогі зрабіў прадстаўленні 31 жніўня і 11 верасня і аб чым, апрача таго, мелі месца неаднаразовыя звароты ўпраўлення і совецкай часткі праўлення з патрабаваннем прыняцця адпаведных мер. Пісьмо канстатуе «прадаўжаючыяся факты парушэння вайсковымі чынамі правіл руху» і ўказвае, што вайсковыя чыны нават не атрымліваюць належнага папярэджання аб недапушчальнасці падобных з'яў.

Пісьмо ўказвае, што «працяг падобнай практыкі можа прывесці да вельмі сумных рэсультатаў». Апошняе магло мець месца ў выпадку, паведамленым кіраўніком дарогі 11 верасня, калі без узгаднення з чыгуначнай адміністрацыяй і яўна наперакор правілам руху бронепоезд быў пушчан насустрач дапаможнаму поезду. Папярэдзіць сутычку гэтых двух пазездоў удалося толькі дзякуючы выключна ўважлівым адносінам і дагадлівасці пазездной прыслугі дапаможнага поезда.

У пісьме ўказваецца, што падобнае становішча на лініі абавязвае Лі Шао-гена «прадпрыняць рэальныя крокі перад мясцовымі ўладамі аб недапушчэнні ў будучым самачынных дзеянняў вайсковых чыноў, тым больш, што дарога заўсёды ідзе насустрач ваенным уладам па правядзенню тэрміновых перавозак, калі аб гэтым ставяцца ў вядомасць органы кіраўніцтва дарогай».

16 верасня Кузнецоў звярнуўся да Лі Шао-гена з пісьмом адносна закрыцця клуба на ст. Пагранічная 27 жніўня і занядбанага памяшкання чыгуначнага клуба на ст. Хайлар ахоўнымі вайскамі 3 жніўня. Адказваючы, што клубы нядаўна былі закрыты пад прадлогам, што яны не былі ўзгоднены перад уладамі адпаведных хадайніцтваў аб рэгістрацыі,—пісьмо ўказвае на абгрунтоўнасць гэтага прадлогу, бо, паводле прадпісання праўлення ад 23 чэрвеня, упраўленне дарогі прадставіла 21 жніўня галоўнаўпаўнаважанаму хадайніцтва аб рэгістрацыі чыгуначных клубаў, чым патрабаванні ўлад былі выкананы. Тав. Кузнецоў просіць Лі Шао-гена звяртацца з уладамі аб вызваленні памяшкання і адкрыцці чыгуначных клубаў. (БЕЛТА).

МІЖНАРОДНЫЯ СПАБОРНІЦТВЫ АЭРАСТАТАЎ

ВАРШАВА, 24 верасня. (БЕЛТА). Учора з Макатоўскага аэрадрома ў Варшаве вылецелі 16 аэрастатаў з удзельнікамі міжнародных спаборніцтваў на прыз «4-ты кубак Гардона Бенета». Усе аэрастаты забяспечаны радыёпрыёмнікамі для прыёмкі бюлетэняў аб становішчы надвор'я.

У спаборніцтвах прымаюць удзел наступныя дзяржавы: Польшча (3 аэрастаты), Германія (3), Чэхаславакія (1), Бельгія (2), Італія (1), Злучаныя Штаты Амерыкі (2), Швейцарыя (2), Францыя (2).

***

КАУНАС, 24 верасня. (БЕЛТА). Як паведамляе літоўскае тэлеграфнае агенцтва, чэхаславакі аэрастат «Братыслава», які прымаў удзел у міжнародным спаборніцтве, спусціўся ночу на літоўскай тэрыторыі.

ВЫМУШАНАЯ ПАСАДКА БЕЛЬГІЙСКАГА АЭРАСТАТА Ў ВІЦЕБСКУ

ВІЦЕБСК, 25 верасня. (Па тэлефону ад карэспандэнта «Звязды»).

Учора, 24 верасня ў 14 гадзін 20 хвілін на тэрыторыі калгаса імя Сталіна, Рудніцкага сельсовета, каля вёсак Азярцы і Філіпава, у 15 кілометрах на ўсход ад Віцебска, спусціўся бельгійскі аэрастат «Брусель». 00-ПСЛ, аб'ём якога складае 2.200 кубаметраў.

У часе гутаркі вашага карэспандэнта з удзельнікамі палёта бельгійскім капітанам-пілотам Керсен Філіп і Ван-Шэлле Марсіель высветлена наступнае:

Аэрастат вылецеў з Варшавы 23 верасня ў 17 гадзін 06 мінут паводле часу Грынвіча, дзе ён прымаў удзел у міжнародным спаборніцтве на атрыманне прыза «4 кубак Гордона Бенета», арганізаванага варшаўскім дзяржаўным аэраклубам. Надвор'е спрыяла палёту.

У 22 гадзіны 30 мінут аэрастат ляцеў над Гродна на выпышні 2.200 метраў. Наглядалася воблачнасць, холад і сырасць. У 7 гадзін 15 мінут 24 верасня аэрастат ляцеў над рэкой Бярэзіна каля мястэчка Зембіна, Барысаўскага раёна, дзе трапіў у пласту дажджу і снегу, аб чым пілоты далі ведаць, кінуўшы пісьмо, прымацаванае да чырвонабелага сцяга, на адрас варшаўскага аэраклуба.

Далей аэрастат быў ветрам аднесен у напрамку Віцебска. У 12 гадзін ён знаходзіўся на выпышні 5.000 метраў і павінен быў зрабіць вымушаную пасадку, бо балёр быў аблеплен снегам і ад спускання абалонкі верхні вінціль пачаў выпускаць газ. Аэрастат спускаўся з хуткасцю 7 метраў у секунду (нармальны спуск—4 метры). Для рэгулявання спуску пілоты скінулі наяўны баласт у колькасці 840 кілограмаў.

Спуск аэрастата заўважылі калгаснікі калгаса імя Сталіна і адначасобнікі бліжэйшых вёсак, якія аказалі экіпажу аэрастата неабходную дапамогу ў пасадцы, зборы і ахове аэрастата. Пасадка была зроблена ўдала. Пасля пілоты былі неадкладна дастаўлены ў горад, дзе знаходзяцца ў доме адпачынку. Па словах дактароў і самых пілотаў, стан іх здароўя добры.

У заключэнне Керсен Філіп ад свайго ўласнага і ад імя Ван-Шэлля прасіў перадаць вялікую падзяку совецкай грамадскасці за аказаную ім неабходную дапамогу і прыяцельскую сустрэчу, аб чым яны паведамілі ў Бельгію і Варшаву.

— Я асабіста,—заявіў Керсен,—быў у многіх краінах Еўропы, Амерыкі і Афрыкі, але такой пчырай, прыяцельскай дапамогі, якую аказалі пам у Совецкім Саюзе, мы нідзе не сустрэлі.

АРК. ЗАРУБЕЖНЫ.

УСІМ ГАРКОМАМ І РАЙКОМАМ КП(б)Б

У сувязі з семідзесяцігоддзем Першага Інтэрнацыянала (28 верасня 1864-1934 г.), аддзел культуры і прапаганды ленінізма ЦК КП(б)Б прапануе разгарнуць работу па папулярызацыі вывучэння фактычнай гісторыі Першага Інтэрнацыянала, ролі ў ім Маркса для паказу пераемнасці паміж Першым Інтэрнацыяналам і Комінтэрнам. Скарыстайце юбілей у мэтах інтэрнацыянальнага выхавання. Арганізуйце лекцыі для партактыва, правядзіце спецыяльныя заняткі ў сетцы партасветы, правядзіце гутаркі, даклады сярод рабочых і калгаснікаў, арганізуйце асвятленне у раённай і пасцённай газетах.

Заг. аддзелам культуры і прапаганды ленінізма ЦК КП(б)Б
КОНІК.

МЯСАЗАГАТОЎКІ

НЕ ПАДМЯНЯЦЬ АПЕРАТЫЎНАЙ РАБОТЫ ДЭКЛАРАЦЫЙНАСЦЮ

Выкананне плана мясапаставак працягла квартала сведчыць, што ад сігналаў «Звязды» аб агідным адставанні раёнаў у барацьбе за выкананне плана з боку асобных кіруючых работнікаў не пачуты, што «Лёзненскі, Бешанковіцкі, Хойніцкі і інш. прадаўжаюць займацца славесным дэкларацыяй, заклінаннямі замест большэвіцкай арганізацыі мясапаставак».

З характэрнымі фактамі адпіскі мы ведаўна сустрэліся ў практыцы работы асобных раёнаў. На імя старшыні СНК БССР тав. Галадзеда былі атрыманы тэлеграмы наступнага зместу:

«Драхайка. Мабілізаван актыў раёна 20 верасня мясапастаўкі будуць выкананы.

Белякоў».

«Жыткавічы. Абавязваемся выканаць мясапастаўкі ва ўстаноўлены вамі тэрмін (г. зн. да 20 верасня).

Савіцкі».

«Бешанковічы. Прымаем, прыняты меры выканання даўгай вамі дырэктывы. Да 20 верасня скончым мясапастаўкі 3-га квартала.

Грынчанка».

«Жлобін. Забяспечым выкананне плана мясапаставак да 20 верасня.

Адамчук».

А на самой справе Церахаўскі раён выканаў на 20 верасня толькі 46 проц. квартальнага плана, Жыткавіцкі — 54,1 проц., Бешанковіцкі — 33,6 проц., Жлобінскі — 63,4 проц. Ці не займаюцца, мякка кажучы, тав. Белякоў, Савіцкі, Грынчанка, Адамчук дэкларацыйнасцю? Безумоўна, так. Больш таго. Мы не памылімся, калі скажам, што ў гэтых раёнах займаюцца «очковтирательством», бо, даючы тэлеграмы, якіх яны не намераны выконваць, яны тым самым дэмабілізуюць грамадскасць у барацьбе за выкананне плана мясапаставак.

Няма ніякага апраўдання адставанню ў мясапастаўках кіраўнікам **Лёзненскага і Бешанковіцкага раёнаў.**

Пара, даўно пара больш аператыўна ўзняцца за выкананне плана мясапаставак, рашуча пакончыць з дэкларатыўнасцю, з недацэнкай гэтага пытання як з боку саміх раённых работнікаў і раёнаў, так і асабліва па соўгасах, бо па гэтай сістэме план мясапаставак выкананы толькі на 36,5 проц., а па БССР—на 60,9 проц.

ПЕРАДАВІКІ МЯСАПАСТАВАК

(Па даных на 20 верасня у проц.).

Уздзенскі раён	— 118,3
Дрысенскі	— 115,6
Старадарожскі	— 113,2
Отаробінскі	— 95,8
Любаньскі	— 92,7
Асіпавіцкі	— 92,2
Крупскі	— 90,6

РАЁНЫ, ЯКІЯ ГАНЕБНА ПРАВАЛІЛІ ВЫКАНАННЕ КВАРТАЛЬНАГА ПЛАНА

(Па даных на 20 верасня ў проц.).

Бялыніцкі	— 40,3
Хойніцкі	— 39,9
Лепельскі	— 38,1
Чырвонапольскі	— 36,8
Ветнаўскі	— 36,2
Бешанковіцкі	— 33,6
Лёзненскі	— 32,8

Ход загатоўкі ільнапрадукцыі, пад'ёму ільну са сцелішчаў, зяблівага ворыва, сіласавання, уборкі і загатоўкі бульбы па БССР

на 20 верасня 1934 года (у проц.)

№ п/п	РАЁНЫ	Загатоўлена ільнапрадукцыі у перапрэдзе на валакно	Сярэдні ну мар валакна па плану	Сярэдні нумар валакна за вялікна	Сярэдні нумар ільна трэсты па плану	Сярэдні нумар вялікай трэсты	Заг. ачэсанага ільнаволакна	Узнята ільну са сцелішч	Узнята зяблівая	Засілсавана	Убрана бульбы	Загатоўлена бульбы
1.	Сенненскі	46,6	9,0	11,5	1,57	1,6	100,1	75,7	4,1	112,3	3,8	52,1
2.	Аршанскі	39,7	10,0	10,9	1,5	1,5	102,1	86,7	87,3	130,5	39,8	75,9
3.	Дрысенскі	33,9	8,0	14,2	1,55	1,5	71,0	80,1	12,4	80,2	18,6	22,2
4.	Лёзненскі	22,8	10,0	9,7	1,57	1,5	92,3	74,6	13,3	83,0	23,4	42,8
5.	Полацкі	22,1	8,5	10,3	1,51	1,4	91,8	71,7	14,9	90,7	36,2	34,0
6.	Касцюковіцкі	18,1	8,0	9,5	1,38	1,3	95,5	69,7	26,1	101,7	41,3	60,6
7.	Бешанковіцкі	17,9	6,3	7,0	1,49	1,4	100,2	84,3	13,4	93,0	44,2	38,9
8.	Церахаўскі	14,8	7,0	7,7	1,07	1,2	82,6	68,8	28,9	89,6	50,2	32,6
9.	Шклоўскі	13,4	10,0	8,3	1,57	1,5	67,0	70,4	14,2	83,3	34,3	66,8
10.	Горацкі	13,1	8,8	8,6	1,47	1,2	87,3	56,6	23,6	63,9	18,9	45,1
11.	Мсціслаўскі	12,4	8,0	10,0	1,5	1,7	62,6	56,9	12,4	88,8	17,4	28,3
12.	Асвейскі	12,0	7,0	7,3	1,28	1,5	80,4	75,8	5,7	39,8	38,1	55,1
13.	Крычаўскі	9,6	8,0	10,2	1,29	1,4	93,0	59,8	33,0	133,7	26,2	37,6
14.	Чавускі	9,5	9,5	8,6	1,55	1,4	77,8	71,5	21,2	180,2	46,8	53,3
15.	Гарадоцкі	8,9	9,0	8,1	1,49	1,3	80,3	50,8	14,3	68,1	55,8	59,8
16.	Суражскі	7,6	9,5	11,8	1,52	1,4	92,2	43,9	20,1	83,0	51,9	39,5
17.	Чашніцкі	7,6	8,5	10,0	1,46	1,2	91,4	35,3	7,0	71,0	45,0	63,6
18.	Чырвонапольскі	6,7	7,5	6,5	1,25	1,2	59,8	43,0	5,8	74,5	26,9	39,2
19.	Рагачоўскі	5,9	8,0	5,8	1,28	1,2	63,6	98,9	46,0	75,8	47,8	40,7
20.	Расонскі	5,8	9,0	10,0	1,55	1,4	90,3	84,1	7,6	59,5	45,3	28,5
21.	Талачынскі	5,7	9,0	9,9	1,58	1,4	78,4	60,8	15,6	104,1	30,5	24,9
22.	Менскі	5,5	8,0	8,1	—	—	108,3	68,4	31,6	107,6	48,6	50,1
23.	Сіроцінскі	5,3	8,5	6,5	1,48	1,4	81,2	42,4	16,4	136,2	36,9	48,9
24.	Крупскі	4,8	7,5	—	1,32	1,3	75,1	59,8	17,6	96,3	33,0	43,2
25.	Прапойскі	4,8	7,0	7,6	—	—	83,6	100,0	43,4	107,2	45,9	36,2
26.	Чэрыкаўскі	4,7	8,0	8,0	—	—	76,6	74,1	31,3	197,2	32,5	72,3
27.	Пухавіцкі	4,4	8,0	—	1,05	1,4	67,9	32,2	25,2	95,7	22,1	26,6
28.	Лепельскі	4,3	8,5	9,0	1,48	1,5	79,5	48,0	8,5	78,2	37,4	29,4
29.	Бабруйскі	4,0	7,5	—	1,23	1,3	66,2	81,5	34,0	77,5	40,4	31,4
30.	Магілёўскі	3,3	9,0	8,8	1,4	1,3	72,4	66,9	43,3	90,6	55,8	44,3
31.	Клімавіцкі	3,1	7,5	9,1	—	—	90,1	41,7	12,7	65,7	12,7	32,4
32.	Ушацкі	3,1	8,2	6,7	1,44	1,4	73,3	47,6	19,3	127,2	42,1	45,8
33.	Уваравіцкі	2,5	8,0	—	1,37	1,4	78,0	25,2	13,7	128,9	45,8	39,4
34.	Веткаўскі	2,2	7,5	7,9	—	—	71,7	54,7	22,5	72,6	40,1	51,9
35.	Кармянскі	2,0	7,5	—	1,24	1,2	60,5	68,9	15,5	100,3	57,8	32,8
36.	Слуцкі	1,6	9,5	9,6	—	—	98,6	27,0	49,5	102,5	70,9	72,1
37.	Лагойскі	1,4	7,0	8,0	—	—	70,4	34,8	31,5	80,7	25,4	16,3
38.	Старобінскі	1,3	8,0	10,4	—	—	75,8	23,7	27,4	71,1	25,1	47,1
39.	Бялыніцкі	1,2	8,0	10,2	—	—	70,7	54,0	35,9	144,8	46,7	37,2
40.	Барысаўскі	1,2	7,5	7,9	—	—	66,7	55,6	77,6	114,7	63,3	55,1
41.	Лоеўскі	1,2	7,0	8,0	—	—	94,5	100,0	26,7	71,2	37,5	17,2
42.	Быхаўскі	1,1	8,5	10,4	—	—	62,4	49,6	34,1	74,4	38,1	29,7
43.	Чырв.-Слабодскі	1,0	8,0	9,0	—	—	102,3	46,5	41,4	94,4	50,8	82,9
44.	Бярэзінскі	0,9	7,5	9,4	—	—	78,2	31,7	42,3	115,7	34,8	14,4
45.	Камарынскі	0,7	7,0	5,5	—	—	95,0	32,4	30,5	71,9	37,2	44,1
46.	Плешчаніцкі	0,7	7,0	11,0	—	—	79,0	99,8	17,4	105,9	24,6	16,4
47.	Дубровенскі	0,7	8,0	11,3	—	—	79,9	47,2	17,2	88,0	19,4	60,7
48.	Буда-Кашал.	0,7	7,5	11,3	—	—	86,2	57,9	32,2	125,4	53,3	25,7
49.	Брагінскі	0,6	8,0	9,5	—	—	64,7	51,0	7,3	75,6	47,3	28,0
50.	Жлобінскі	0,6	7,5	10,2	—	—	75,7	30,2	31,1	85,6	53,6	28,3
51.	Лельчыцкі	0,5	7,0	6,0	—	—	83,4	32,2	23,3	102,5	60,5	29,8
52.	Вягомльскі	0,4	7,0	7,0	—	—	75,7	14,2	33,8	100,5	42,6	1,8
53.	Чэрвеньскі	0,4	7,5	8,1	—	—	76,7	26,9	20,7	98,4	37,7	36,4
54.	Капыльскі	0,4	8,5	9,6	—	—	87,4	12,6	39,4	102,0	31,8	65,1
55.	Чачэрскі	0,3	7,0	8,0	—	—	58,8	41,3	6,6	82,6	21,2	25,1
56.	Уздзенскі	0,2	7,5	8,0	—	—	95,3	4,6	35,1	74,0	29,8	31,2
57.	Смалявіцкі	0,2	7,0	7,0	—	—	88,1	42,8	26,2	104,2	37,1	53,6
58.	Тураўскі	1,0	7,0	10,4	—	—	98,8	30,3	55,9	108,1	66,3	59,5
59.	Любаньскі	0,5	8,0	7,0	—	—	81,5	82,2	67,7	94,4	61,9	81,6
60.	Ельскі	0,1	7,0	—	—	—	83,4	17,3	32,9	89,5	53,3	48,4
61.	Петрыкаў	—	—	—	—	—	72,1	38,4	53,7	64,6	56,5	43,1
62.	Ст. Дарожскі	—	—	—	—	—	65,2	8,5	49,9	58,1	50,2	31,6
63.	Жыткавіцкі	—	—	—	—	—	70,5	28,9	45,3	94,8	49,0	8,3
64.	Хойніцкі	—	—	—	—	—	66,1	70,7	41,4	70,7	72,4	41,7
65.	Дзяржынскі	—	—	—	—	—	88,9	14,3	39,7	80,9	27,2	17,7
66.	Мазырскі	—	—	—	—	—	73,0	13,9	36,9	101,9	47,2	29,8
67.	Клічаўскі	—	—	—	—	—	59,2	66,0	36,8	87,3	51,7	39,1
68.	Парыцкі	—	—	—	—	—	70,2	17,8	30,7	96,5	55,9	28,4
69.	Асіпавіцкі	—	—	—	—	—	100,8	13,6	26,0	98,9	30,4	19,7
70.	Глускі	—	—	—	—	—	83,7	16,9	23,6	88,2	32,6	32,9
71.	Заслаўскі	—	—	—	—	—	67,9	13,1	22,2

На тэмы дня

АБ ДЗІЦЯЧЫХ ЦАЦКАХ

Кожны дзень сотні маленькіх грамадзян Менска, разам з бацькамі перапаўняюць адзелы цацак магазінаў Бакта, МГРК, Дзяржкаўнага універмага. Кожная маці, кожны бацька хоча даставіць свайму дзіцяці прысмакасць, купіць добры падарунак—добрую цацку.

У Менску ёсяго 5 магазінаў. Але ні адзін з іх не можа задаволіць той велізарны попыт, які прад'яўляюць працоўныя.

Магазін Бакта № 5 на Пляцу волі зусім не мае падыходзячага асартыменту цацак. Беспрытульнае пілціна, якое каштуе 24 руб., дзве мандаліны з парванымі струнамі, расклееная гітара, некалькі бракаваных конікаў і тузіна кужых драўляных сланоў, якія кожную дэкаду пераацэньваюцца (бо іх не бяруць),—вось і ўвесь асартымент магазіна.

Крыху багацейшы выбар у магазіне МГРК № 17. Але якасць цацак таксама нездавальняючая. Вось чорныя пісталеты — груба зроблены, тырчаць цвікі, рукі можна пацарапаць пакуль стрэліш, фарба абпіраецца і пераходзіць на рукі. «Канцэртныя» гармонікі з паламанымі клавішамі за 20 рублёў і кубікі з невядомай жывёлай.

Вось стаіць маленькі блакітны аўтабус, заводны, на які асабліва вялікі попыт. Завесці машыну, пасадзіць куклу і пусціць на трэцюю хуткасць, — што можа даставіць лепшую прысмакасць для маленькіх дзяцей. Але гэта цацка недаступна масавому пакупніку, бо каштуе 11 рублёў.

Адкуль-жа прывозяцца цацкі? Бакт — адзіны «манапаліст» на цацкі ў БССР — рассылае свае заказы ў Маскву, Ленінград, Тулу, Харкаў і т. д. І толькі ў апошні час задумаліся над пытаннем, ці магчыма тут-жа на месцы арганізаваць вытворчасць. І аказалася: магчымасці велізарныя.

Першыя крокі зроблены Белкаапромсбытам. Пры арцелі «Працлюстра» арганізаваны цэх цацак. Праўда, цэх маленькі, памяшканне невялікае, кадраў не хапае, але сёе-тое ўжо зроблена. Да канца года гэты маленькі цэх дасць на 10.000 руб. розных цацак з пап'е-машэ.

Белкалеспромсаюз будуе ў Менску фабрыку цацак. Былая арцель «Метраінструмент», якая выпускала грубыя, неапрацаваныя цацкі, будзе выраблять звыш 20 узораў цацак з дрэва. Уся работа будзе механізавана.

Сэмпромкааперацыя мае ўсе магчымасці для больш шырокага разгортвання вырабу цацак. Тав. Бяньковіч (старшыня Белкаапромсовета) павінен непасрэдна заняцца гэтым пытаннем. Выраб цацак можна з вялікім поспехам арганізаваць пры цэхах шыропажыву дрэваапрацоўчых заводаў Менска, Гомеля, Барысава і т. д.

Нашы дзеці павінны атрымаць моцную, прыгожую і танную цацку.

АПАРТУНІСТЫЧНАЯ ПРАКТЫКА АСВЕЙСКАГА РАЙЗА

У Асвейскім раёне ўвесь час пытаннямі жывёлагадоўлі не займаліся. Справу пусцілі на самацёк, на фермах не было вопытных кадраў, якія-б маглі арганізаваць узорны догляд жывёлы.

На 1 студзеня гэтага года замест 2.077 галоў буйнай рагатай жывёлы налічвалася 1.889 (91,3 проц.).

1934 год з'яўляецца пераломным годам для Асвейскага раёна ў развіцці жывёлагадоўлі. Большэвіцкая настойлівасць палітаддзела па мабілізацыі комуністаў і лепшых людзей вёскі на барацьбу за рэалізацыю рашэнняў нашай партыі па гэтаму важнейшаму пытанню забяспечыла значны рост пагалоўя і захаванне маладняка. Ужо на 1 верасня план камплектавання па буйнай рагатай жывёле выкананы па зоне дзейнасці МТС на 105,2 проц.

Значна вырасла свіное стада. Да верасня план выканан на 126,8 проц.

Мы, бясспрэчна, маем усе магчымасці яшчэ большымі тэмпамі фарсаваць развіццё жывёлагадоўлі. Патрабуецца толькі большэвіцкая напорыстасць па забеспячэнню стада на зіму грубымі кармамі, максімальнае паскарэнне сілаавання. Зусім зразумела, што без вырашэння пытання аб кармовай базе немагчым рост пагалоўя і захавання стада. Ці забяспечаны калгасы на зіму кармамі? Большасць калгасаў зоны МТС кармамі не забяспечаны. Некаторыя калгасы прадбачылі гэту пагрозу і прасілі райземаддзел прырэзаць сенажаць. Райземаддзел адмовіў.

Калгас «Верны шлях» прасіў прырэзаць 50 га сенажаці. Гэта сенажаць на сёнешні дзень яшчэ не скошана, а райземаддзел дазволу на гэта не дае. Калгас імя Карла Маркса таксама прасіў райза дазволу скасіць адзін мас'ў. Райза гэта сена раздаў аднаасобнікам вёскі Таравацін. 15 га сенажаці, адпушчанай аднаасобнікам, асталіся нескошанымі. Райза выдзеліў аднаасобнікам вёскі Мазелева столькі лугу, што яны сістэматычна прадаюць сена на рынку па высокай цане, а калгасу імя Калініна, які прасіў прырэзаць ім частку гэтай сенажаці, райза адмовіў.

У выніку калгасу імя Карла Маркса не хапае 130 тон грубых кармоў, калгасу імя Калініна — 60 тон, «Пераможцу»—62 тоны, калгасу «Верны шлях»—120 тон.

«Палітаддзельская праўда» яшчэ 21 жніўня сігналізавала аб гэтым. Не гледзячы на неаднаразовыя напамінанні, начальнік райземаддзела Махлюк ніякіх мер не прымае.

Дырэктыва НКЗ аб арганізацыі другога ўкосу не рэалізавана. Райза ніякіх указанняў калгасам па гэтаму пытанню не даваў.

Гэта павінна стаць прадметам абгаварэння РК партыі. Трэба пры мусіць райза арганізаваць другі ўкос, максімальна паскорыць сілааванне і забяспечыць жывёле цёплую і сытую зімоўку.

Рэдактар «Палітаддзельскай праўды» МАЛІКІН.

ЗНАТНЫЯ ЛЮДЗІ БССР

УДАРНІК, АРГАНІЗАТАР, КІРАЎНІК

Калі ў жніўні старшыня ЦВК СССР і БССР тав. Чарвякоў наведаў фабрыку «КІМ», яму прад ставілі Елену Норкіну, як лепшую ўдарніцу. Яна-ж была на спецыяльным прыёме ў старшыні Соўнаркома тав. Галадзеда.

Чаму такі гонар аказваюць іменна ёй, Елене Норкінай? Чым яна заслужыла знатнасць не толькі сярод чатырохтысячнага калектыва фабрыкі, не толькі на Віцебшчыне, але і сярод працоўных усёй БССР.

Некалькі фактаў з нядаўнага мінулага.

Пабудаваная па апошняму слову навукі і тэхнікі панчошна-трыкатажная фабрыка «КІМ» сістэматычна не выконвае промфінплан, дае шмат браку.

Але вось на чырвонай, увесь час пустуючай дошцы, у процівагу запоўненай чорнай, упершыню з'яўляецца надпіс:

ЕЛЕНА НОРКІНА	
План	Выкананне
33,6 дзесяткаў	40 дзесяткаў

Нічым да гэтага часу непрыкметная 16-гадовая работніца швэйна-кацельнага цэха групы «А» Елена Норкіна, прышоўшая на фабрыку з магілёўскага дзіцячага дома, паказала, што план можна перавыканаць.

— Калі іншыя гаварылі, я працавала; машыны ў іншых былі пакрыты пылам, у мяне машына бліпчэла; калі іншыя бегалі ў часе работы за пражай, у мяне яна заўсёды была, бо я загадзя клапацілася, каб мне яе своечасова даставілі да майго рабочага месца, — так растлумачвала Елена Норкіна тым, хто цікавіўся яе работай.

З таго часу па Елене раўняецца ўвесь швэйна-кацельны цэх, уся фабрыка.

Елену вылучаюць брыгадзірам невялікай групы нядаўна скончыўшых фабзавуч. Работніцы ўсе маладыя, са слабай кваліфікацыяй. Умелым індывідуальным падыходам да кожнай работніцы, пастаянным інструктажам, правільнай арганізацыяй працы Елена дабілася таго, што яе брыгада стала сістэматычна выконваць як колькасныя, так і якасныя паказальнікі промфінплана.

Напярэдадні XVII з'езда партыі Елена Норкіна бярэ шэфства над двума адстаючымі брыгадамі Разумоўскай і Дзянісавай. Гэтыя дзве брыгады злучаюцца з яе брыгадай. Елена Норкіна стала кіраваць брыгадай з 22 чал.

Брыгада Норкінай атрымлівае імя тав. Сталіна і рапартуе XV з'езду КП(б)Б і XVII з'езду ВКП(б) аб сваіх перамогах. Елене Норкінай першай на фабрыцы ўручаецца значок «ЗОТ» і мандат на ўсесаюзны злёт зотаўцаў.

Сёння Елена Норкіна ўжо кіруе брыгадай у 50 чалавек. Замест 1646 дзесяткаў панчох у дзень яе брыгада дае 1.800 і больш дзесяткаў. Штопка з 2,5 (лічба, дапускаемая планам) даведзена да 1 проц., а часамі і таго менш. Такія ўдарніцы, як Блохіна, Хадарэнка, Яскіна і Васілёнак штопку давялі да нуля. З 50 членаў брыгады 40 здалі тэх экзамен на «выдатна» і атрымалі значок «ЗОТ». Брыгада мае што месячна прэмію па 300 і больш руб. за эканомію іголак, пражы і т. д. Сама Норкіна за сваю ўдарную работу не раз была прэміравана.

— Мая брыгада, — заяўляе Норкіна, — знаходзіцца на гаспадарчым разрахунку. Я поўнасцю адказваю як за колькасныя, так і за якасныя паказальнікі промфінплана. Пільна сачу за тым, каб машыны майго ўчастка былі правільна адрэгуляваны, каб пража была дастаўлена своечасова і галоўным чынам за тым, каб людзі працавалі поўных 420 мінут. Сваёй бліжэйшай задачай я стаўлю: навучыць маіх маладых работніц працаваць так добра, каб штопка была канчаткова ліквідавана, даведзена да нуля.

І тут-жа, чырванеючы, яна дадае:

— Перадайце праз «Звязду» тав. Чарвякову, што яго заўвагу, зробленую ў часе наведання ім нашай фабрыкі, я неадкладна ўлічыла. На маіх грудзях побач са значком «ЗОТ» бліпчыць і другі значок — варашыляўскага стралка.

Віцебск. АРК. ЗАРУБЕЖНЫ.

ПА-ДЗЕЛАВОМУ ПАДРЫХТАВАЦЦА ДА III ЎСЕБЕЛАРУСКАГА З'ЕЗДА РАБСЕЛЬКОРАЎ.

ЗА МОЦНУЮ СУВЯЗЬ І ДАПАМОГУ

Вось ужо 6 месяцаў, як я працую рэдактарам газеты «Сталінскі паход» (цэх пад'ёмкі Жлобінскага паравознага дэпо). У чэрвені ў дэпо былі факты паўторнага рамонту.

Бракаробы Мацкевіч і Міронцаў зрывалі работу.

Штодзённа выходзіла газета з матэрыялам выключна аб якасці рамонту. Бракаробам і зрыўшчыкам вытворчасці не давалі пабажкі. Вострыя карыкатуры табельшчыцы Шаціла і расцэншчыцы Свірыд заўсёды пападалі ў цэль.

Увялі чорную і чырвоную дошкі. Так, мы паказалі, хто дягне ўніз дэпо. Вынікі неўзабаве сталі сказвацца. Работа значна палепшылася. Паўторнасцей рамонту цяпер няма. Дэпо трымае перадавое месца ў раёне.

Але вось на чырвонай, увесь час пустуючай дошцы, у процівагу запоўненай чорнай, упершыню з'яўляецца надпіс:

ЕЛЕНА НОРКІНА	
План	Выкананне
33,6 дзесяткаў	40 дзесяткаў

Нічым да гэтага часу непрыкметная 16-гадовая работніца швэйна-кацельнага цэха групы «А» Елена Норкіна, прышоўшая на фабрыку з магілёўскага дзіцячага дома, паказала, што план можна перавыканаць.

— Калі іншыя гаварылі, я працавала; машыны ў іншых былі пакрыты пылам, у мяне машына бліпчэла; калі іншыя бегалі ў часе работы за пражай, у мяне яна заўсёды была, бо я загадзя клапацілася, каб мне яе своечасова даставілі да майго рабочага месца, — так растлумачвала Елена Норкіна тым, хто цікавіўся яе работай.

З таго часу па Елене раўняецца ўвесь швэйна-кацельны цэх, уся фабрыка.

Елену вылучаюць брыгадзірам невялікай групы нядаўна скончыўшых фабзавуч. Работніцы ўсе маладыя, са слабай кваліфікацыяй. Умелым індывідуальным падыходам да кожнай работніцы, пастаянным інструктажам, правільнай арганізацыяй працы Елена дабілася таго, што яе брыгада стала сістэматычна выконваць як колькасныя, так і якасныя паказальнікі промфінплана.

Напярэдадні XVII з'езда партыі Елена Норкіна бярэ шэфства над двума адстаючымі брыгадамі Разумоўскай і Дзянісавай. Гэтыя дзве брыгады злучаюцца з яе брыгадай. Елена Норкіна стала кіраваць брыгадай з 22 чал.

Брыгада Норкінай атрымлівае імя тав. Сталіна і рапартуе XV з'езду КП(б)Б і XVII з'езду ВКП(б) аб сваіх перамогах. Елене Норкінай першай на фабрыцы ўручаецца значок «ЗОТ» і мандат на ўсесаюзны злёт зотаўцаў.

Сёння Елена Норкіна ўжо кіруе брыгадай у 50 чалавек. Замест 1646 дзесяткаў панчох у дзень яе брыгада дае 1.800 і больш дзесяткаў. Штопка з 2,5 (лічба, дапускаемая планам) даведзена да 1 проц., а часамі і таго менш. Такія ўдарніцы, як Блохіна, Хадарэнка, Яскіна і Васілёнак штопку давялі да нуля. З 50 членаў брыгады 40 здалі тэх экзамен на «выдатна» і атрымалі значок «ЗОТ». Брыгада мае што месячна прэмію па 300 і больш руб. за эканомію іголак, пражы і т. д. Сама Норкіна за сваю ўдарную работу не раз была прэміравана.

— Мая брыгада, — заяўляе Норкіна, — знаходзіцца на гаспадарчым разрахунку. Я поўнасцю адказваю як за колькасныя, так і за якасныя паказальнікі промфінплана. Пільна сачу за тым, каб машыны майго ўчастка былі правільна адрэгуляваны, каб пража была дастаўлена своечасова і галоўным чынам за тым, каб людзі працавалі поўных 420 мінут. Сваёй бліжэйшай задачай я стаўлю: навучыць маіх маладых работніц працаваць так добра, каб штопка была канчаткова ліквідавана, даведзена да нуля.

І тут-жа, чырванеючы, яна дадае:

— Перадайце праз «Звязду» тав. Чарвякову, што яго заўвагу, зробленую ў часе наведання ім нашай фабрыкі, я неадкладна ўлічыла. На маіх грудзях побач са значком «ЗОТ» бліпчыць і другі значок — варашыляўскага стралка.

Віцебск. АРК. ЗАРУБЕЖНЫ.

УКАМПЛЕКТАВАЦЬ ВКСГШБ ПРАВЕРАНЫМІ НАДЗЕЙНЫМІ КОМУНІСТАМІ

Вышэйшая комуністычная сельска-гаспадарчая школа Беларусі з'яўляецца ў БССР самай буйнай навучальнай установай, якая рыхтуе высокакваліфікаваныя кадры для социялістычнай сельскай гаспадаркі. Павялічэнне развёрсткі ЦК ВКП(б) Беларуская ВКСГШ павінна прыняць у гэтым годзе 480 студэнтаў.

Выкананне развёрсткі ідзе дрэнна не толькі па колькасці, але і па якасці. З разгледжаных 605 заяў дапушчана мандатнай камісіяй толькі 272 чалавека або 45 проц. Адмоўлена 332 чал. А пасля іспытаў залічана толькі 190 чалавек. З залічаных прынята на асноўныя аддзяленні 25 чалавек, а на падрыхтоўчыя 165 чалавек, у той час, калі мы трымаем курс на прыём большасці паступаючых на асноўныя аддзяленні. З 600 падаўшых заявы 213 чалавек маюць партспагнанні.

Гэтыя лічбы сведчаць аб несур'ёзным падыходзе да набору ў ВКСГШБ з боку мясцовых партарганізацый. Дрэнна выконваюць развёрстку і палітаддзелы. 30 палітаддзелаў не далі ні адной кандыдатуры. Так, напрыклад, Чачэрскі райком партыі рэкамендуе тав. Сускана на вучобу, а ўслед за рэкамендацыяй дасылае адвод, як пераведзенаму з членаў у кандыдаты партыі пры чыстцы, Слуцкі райком рэкамендуе Назарава, а потым паведамляе, што Назараў выключан з партыі за развал работы. З 17 рэкамендаваных Барысаўскім РК 16 чалавек адмоўлена як неадпавядаючым умовам прыёму. З 12 рэкамендаваных Рэчыцкім райкомам адмоўлена 10, з 47 рэкамендаваных Менскім ГК адмоўлена 31.

Райкомы і палітаддзелы абавязаны выканаць заданне Цэнтральнага Камітэта аб колькасным і якасным наборы студэнтаў.

Зараз мы набіраем толькі на асноўныя аддзяленні. Таму якасны адбор павінен быць яшчэ больш пільным.

Падрыхтоўка кадраў для сельскай гаспадаркі — справа не толькі ВКСГШБ, але кожнага райкома партыі і палітаддзела.

Рэктар ВКСГШБ КАЎЛІН.

НА ФІНАНСАВЫМ ФРОНЦЕ

Касцюковіцкі раён на 20 верасня квартальны план мабілізацыі сродкаў па абавязковых і добраахвотных плацяжах выканаў на 103,2 проц., па аграмаджанаму сектару —на 102,2 проц.

Сакратар РК КП(б)Б ЛІСКОВІЧ. Старшыня РВК ПАХАРНЯ. Загадчык райфа НОВІКАЎ.

***

Кармянскі раён на 23 верасня выканаў фінплан на 104,5 проц., у тым ліку па ўзносах па пазыцы на 101 проц.

Сакратар РК КП(б)Б САЛАДУХІН. Старшыня РВК ГРЫБАЕДАЎ.

***

На 23 верасня план мабілізацыі сродкаў трэцяга квартала Аршанскім раёнам выканан на 101,1 проц. задання.

Старшыня РВК ЛАБЗАКОЎ. Заг. райфа КАРАТКЕВІЧ.

У ЦК ВКП(б)

АБ ПАДРЫХТОЎЦЫ ДА РАЗГОРТВАННЯ МАРКСІСЦКА-ЛЕНІНСКАЙ ВУЧОБЫ

ЦК ВКП(б) прапанаваў абкомам, крайкомам і ЦК нацкомпартый неадкладна прыступіць да падрыхтоўкі і разгортвання марксісцка-ленінскай вучобы на 1934-35 гг. Пры камплектаванні партыйных школ і гурткоў неабходна строга ўлічваць узровень палітычнай падрыхтоўкі кожнага члена партыі, кандыдата, спачуваючага, не дапускаючы механічнага падыходу пры наборы слухачоў. Арганізацыя камплектавання ўскладзена непасрэдна на сакратароў парткомаў пярвічных арганізацый. Усе прапагандысты павінны быць праверены спецыяльнымі камісіямі ў складзе кіруючых работнікаў райкомаў і лепшых прапагандыстаў зацверджаны на бюро райкома.

Асаблівую ўвагу неабходна аддаць рабоце партгабінетаў, забяспечыўшы іх кваліфікаванымі работнікамі, здольнымі аказваць дапамогу парадамі і растлумачэннямі, у першую чаргу партактыву. Пазіннны быць узяты пад асаблівы нагляд арганізацыя і разгортванне палітвучобы ў комсамоле, забеспячэнне комсамольскіх школ прапагандыстамі і падручнікамі.

Работа школ і гурткоў сеткі партасветы павінна весціся па падручніках, рэкамендаваных культпропам ЦК ВКП(б).

Аддзелы культуры і прапаганды ленінізма павінны сканцэнтраваць усю ўвагу на пытаннях падрыхтоўкі да новага навучальнага года, штодзённа кіраваць камплектаваннем школ, падборам і праверкай прапагандыстаў, работай прапагандысцкіх семінараў, сістэматычна ставіць на абмеркаванне крайкомаў, абкомаў, ЦК нацкомпартый даклады аб становішчы падрыхтоўкі да новага навучальнага года і аб ходзе самой вучобы ў асобных раёнах і пляўчых арганізацыях.

ЦК прапанаваў работу школ і гурткоў сеткі партасветы пачаць у горадзе з 1 кастрычніка, у вёсцы з 1 лістапада.

Дом спецыялістаў Слуцкага райза рэмантуецца ўжо некалькі месяцаў, але падвозкі цаглы для рамонту няма. Дому пагражае абвал.

А. ЧАРВЯКОЎ

Старшыня ЦВК СССР і БССР

ВЫШЭЙ СЦЯГ СОВЕТАЎ

Советы ў горадзе і вёсцы з'яўляюцца самымі масавымі арганізацыямі, праз якія рабочы клас, калгаснікі і ўсе працоўныя прымаюць непасрэдны ўдзел у кіраўніцтве дзяржавай, праз якія ажыццяўляецца кіруючая роля рабочага класа ў справе социялістычнага будаўніцтва.

Прадстаячая кампанія па перавыбарах советаў з'яўляецца адказнейшай масавай палітычнай кампаніяй па далейшаму ўмацаванню советаў. Гэта кампанія патрэбуе аграмадзнай мабілізацыі і напружання сіл усіх совецкіх, партыйных і грамадскіх арганізацый.

Па БССР налічваецца каля трох мільёнаў працоўных, якія карыстаюцца правамі выбіраць і самі могуць быць выбраны ў советы. Уся гэта маса выбаршчыкаў яднаецца і прымае штодзённы ўдзел у кіраўніцтве дзяржавай праз сваіх депутатаў, уваходзячых у склад 1.477 сельсоветаў, 32 гарадскіх советаў, 72 райвыканкомаў і цэнтральных арганізацый—ЦВК і СНК БССР.

Асноўны актыў совета складаюць члены—депутаты совета. Усяго ў склад советаў выбран у. 1931 годзе 45.441 депутат. Апрача таго, у пасталнную работу ў советах праз секцыі і депутацкія групы ўцягнута яшчэ значная колькасць рабочых і калгаснікаў.

Пры арганізацыі сельсоветаў належная ўвага звернута на абслугоўванне працоўных нацыянальных меншасцей на іх роднай мове. З гэтай мэтай у БССР арганізаваны 1 працуюць 40 польскіх, 24 яўрэйскіх, 24 рускіх, 16 украінскіх, 5 латышскіх, 2 нямецкіх і 1 літоўскі совет.

З часу апошніх перавыбараў советаў адбыліся грандыёзныя змены ва ўсіх галінах гаспадарчага і культурнага жыцця нашай рэспублікі. Перамогі, з якімі БССР ідзе да перавыбараў советаў, з'яўляюцца трыумфам ленінскай нацыянальнай палітыкі. Гэтыя перамогі атрыманы ў жорсткай барацьбе супроць беларускага контрэволюцыйнага нацыянал-дэмакратызма і вялікадзяржаўнага шавінізма. Гэтыя перамогі ярчэй і лепш за ўсё выкрываюць і разбіваюць ушчэнт усе дамаганні беларускіх нацыянал-дэмакратаў, выяўляючы ў аголеным і агідным выглядзе іх контрэволюцыйную сутнасць. Беларусь магла дабіцца пышнага росквіту гаспадаркі і культуры толькі як рэспубліка советаў, як неадлучная частка вялікага Совецкага Саюза.

Асабліва значныя змены адбыліся ў сельскай гаспадарцы ў рэзультаце барацьбы за яе социялістычную рэканструкцыю. Замест 17 проц. калектывізацыі і 4.112 калгасаў на 1 студзеня 1931 года, Совецкая Беларусь налічвае на 1 жніўня 1934 года 9.820 калгасаў і 55,3 проц. калектывізацыі. БССР за гэты час многага дабілася ў галіне механізацыі сельскай гаспадаркі. Замест 30 МТС а 1.006 трактарамі ў 1931 годзе ў гэтым годзе БССР мае 76 МТС з 2.120 трактарамі. Акрамя таго, соўгасы Наркамзёма маюць 338 трактараў і соўгасы Наркомсоўгасаў маюць 993 трактары.

У межах БССР у гэтым годзе налічваецца каля 400 жывёлагадоўчых, насеннаводчых і іншых спецыялізаваных соўгасаў.

Ідзе хуткі рост малочна-таварных, свіна-таварных, а з сёлетняга года і аўцагадоўчых калгасных ферм са значным ростам пагалоўя ў гэтых фермах. Вялікая работа праводзіцца ў калгасах па захаванню маладняка і па падрыхтоўцы жывёлагадоўчых ферм да надыходзячай зімы. Мы напярэдадні завяршэння ажыццяўлення дырэктывы партыі і ўрада аб тым, каб кожны калгаснік меў сваю карову.

Гэтыя велізарныя поспехі ў справе социялістычнай рэканструкцыі сельскай гаспадаркі прыносяць ужо свае станоўчыя плады.

Не выпадкова-ж Совецкая Беларусь перавыканала план веснавой сяўбы, паспяхова правяла праполачную і ўборачную кампаніі, і выканала ў гэтым годзе абавязковы план зернапаставак дзяржаве раней устаноўленага тэрміну (5 верасня) і зярном найлепшай якасці. Гэта а'явілася галоўным чынам рэзультатам таго, што ў працэсе ўзмоцненай барацьбы за іх большэвізацыю калгасы Совецкай Беларусі ўмацаваліся, выхавалі значны і адданы калгасны актыў. Апіраючыся на калгасы і калгасны актыў, советы паспяхова разгарнулі работу сярод аднаасобнага сектара; аднаасобны сектар у большасці стараўся не адставаць ад калгасаў БССР. Абсалютная большасць калгасаў БССР пасля выканання ўсіх дзяржаўных абавязацельстваў, засыпкі насенных, страхавых і іншых фондаў здолее дастаткова забяспечыць патрэбнасці саміх калгаснікаў, якія на справе ўжо ў гэтым годзе ажыццёвяць лозунг тав. Сталіна аб заможным жыцці. Вось чаму восень бягучага года азнаменавалася далейшым значным ростам калектывізацыі.

Барацьба за социялістычную рэканструкцыю сельскай гаспадаркі, за большэвіцкія калгасы і за заможнага калгасніка ёсць вострая класавая барацьба, узначальваемая советамі — гэта іх важнейшая баявая задача і выкананне яе служыць праверкай работы сельсоветаў.

Там, дзе сельсоветы разумелі, што лінія партыі і совета адна, дзе на справе змагаліся за генеральную лінію партыі, дзе сельсовет з'яўляўся моцнай цытадэлью большэвізма,—там класавы вораг быў своечасова выкрыт, разбіт, выкінут з советаў і калгасаў. Там паспяхова разгортвалася калектывізацыя, калгасы на справе ператвараліся ў большэвіцкія, і своечасова выконваліся дзяржаўныя абавязацельствы, а калгаснік упэўнена і моцна ішоў да заможнага жыцця. І, наадварот, у тых выпадках, дзе ў советы пранікалі прамыя класавыя ворагі, агенты кулацтва, апартуністы, нацыянал-дэмакраты, гнілыя лібералы,—у тым совеце калгасы прадстаўляліся самім сабе і ператвараліся часта ў арэну беспакаранай дзейнасці контрэволюцыянераў. Тут на справе падвяргаліся словы тав. Сталіна: «Справа не толькі ў советах, як у форме арганізацыі, хоць сама гэта форма прадстаўляе найвялікшае рэволюцыйнае завяванне. Справа, перш за ўсё, у змесце работы советаў, справа ў характары работы советаў, справа ў тым, хто іменна кіруе советамі—рэволюцыянеры ці контрэволюцыянеры».

Увага партыі і ўрада ўвесь час была накіравана на тое, каб усямерна ўмацаваць сельсоветы. З гэтай мэтай пад сельсоветы была падведзена моцная матэрыяльная база. Замест 333 сельсоветаў, меўшых самастойны бюджэт у 1931 годзе, у бягучым годзе ўсе 1.477 сельсоветаў маюць свой самастойны бюджэт. Кіруючы склад сельсоветаў за гэты час значна ўзмоцнен за кошт накіравання ў вёску для пастаяннай работы работнікаў з ліку раённага актыву. Рашуча палепшана матэрыяльнае становішча работнікаў сельсоветаў. Дзякуючы прынятым мерам па ўмацаванню сельсоветаў цэлы рад раёнаў і сельсоветаў, якія ішлі да гэтага з глыбокімі прарывамі, сістэматычна і своечасова выконвае ўсе свае абавязацельствы. Такімі а'яўляюцца: Аршанскі, Слуцкі, Чэрыкаўскі, Чырвонаслабодскі, Менскі і рад іншых раёнаў.

Вельмі значныя поспехі Совецкай Беларусі ў справе прамысловага будаўніцтва. За прайшоўшы час закончан будаўніцтвам і пушчан у эксплаатацыю рад новых буйных прадпрыемстваў, а таксама значна рэканструяваны і расшыраны існуючыя прадпрыемствы. Імкліва узрасла колькасць рабочых на фабрыках і заводах. Валавая прадукцыя прамысловасці, якая складала ў 1930 г. 35 проц. усёй прадукцыі народнай гаспадаркі, у 1933 годзе склала 60 проц. Гэта гаворыць аб тым, што БССР ператварылася ў краіну індустрыяльна-аграрную.

Неабходна з усёй сілай падкрэсліць, што поспехі БССР у галіне індустрыялізацыі таксама знаходзяцца ў залежнасці ад работы советаў і ў першую чаргу горсоветаў. Там, дзе горсоветы самі і праз секцыі, і депутацкія групы займаюцца пытаннямі прамысловага будаўніцтва і работай прамысловых прадпрыемстваў, там барацьба за промфінплан, за паляпшэнне матэрыяльнага, культурна-бытавога становішча рабочых працякае з поспехам.

Асабліва яркі прыклад значэння масавай работы горсоветаў дае праведзімы конкурс советаў на лепшае аказанне дапамогі чыгуначнаму транспарту. Прывядзенне ў парадак стрэлак, вартавых будак, барацьба за пад'язныя шляхі, за чыстату на станцыях чыгунак, за лепшае абслугоўванне пасажыраў, за паляпшэнне кватэрных умоў і снабжэння чыгуначнікаў і цэлы рад іншых задач паспяхова вырашаюцца пры ўдзеле горсоветаў. Менскі, Віцебскі, Аршанскі, Барысаўскі і іншыя горсоветы ўпарта дамагаюцца пяршынства ў гэтым спаборніцтве.

Прамой задачай горсоветаў з'яўляецца барацьба за паляпшэнне комунальнай гаспадаркі гарадоў, культурна-бытавога абслугоўвання рабочых і наогул працоўных гарадоў. У гэтай галіне работы БССР мае вельмі вялікія поспехі. Аднак і недахопаў яшчэ вельмі многа. Прарывы і недахопы ў гэтай галіне трэба аднесці ў першую чаргу за кошт дрэннай работы горсоветаў.

Асабліва адказная роля як гарадскіх, так і сельскіх советаў у ажыццяўленні мерапрыемстваў культурнага будаўніцтва. Нармальнае жыццё і паспяховая работа школы, лікпункта, дзіцячых ясляў, ачагоў, хаты-чытальнь, клубаў, кіно, радыё-вузлоў, бальніц, медпунктаў і інш. знаходзіцца ў прамой залежнасці ад увагі і клопатаў аб іх з боку советаў. Барацьба за ўсеагульнае пачатковае навучанне, за ліквідацыю асталтку няграматнасці, за ліквідацыю малаграматнасці, за аздараўленне гарадоў, за паляпшэнне матэрыяльных умоў работы настаўніка, дашкольніка, урача і інш.,—усё гэта з поспехам выконваецца толькі там, дзе советы канкрэтна займаюцца гэтай справай.

Трэба адзначыць вельмі станоўчую ролю, якую адыграў у справе ажыўлення работы горсоветаў усесаюзны конкурс, аб'яўлены пастановай Прэзідыума ЦВК Саюза ССР.

Пастанова Прэзідыума ЦВК Саюза ССР аб перавыбарах советаў і скліканні ўсесаюзнага з'езда советаў яшчэ больш ажывіла масавую работу советаў і ўзняла новую хвалю социялістычнага спаборніцтва. Выкананне ўсіх гаспадарча-палітычных кампаній, вырашэнне ўсіх задач социялістычнага будаўніцтва ў сучасны момант звязваюцца са справай падрыхтоўкі да перавыбараў советаў. Перадавыя прадпрыемствы ў гарадах бяруць на сябе рад канкрэтных абавязацельстваў пад знакам падрыхтоўкі да перавыбараў советаў пад знакам барацьбы за гаранаваце права рапартаваць надыходзячым з'ездам советаў аб сваіх поспехах.

Асабліва вялікую ролю павінна адыграць перавыбарчая кампанія советаў у справе барацьбы за завяршэнне калектывізацыі ў БССР. Усе прадпасылкі да гэтага ў БССР ёсць. Сёння ўжо няма патрэбы даказваць аднаасобніку перавагі і выгады калгаснай гаспадаркі, бо большэвіцкія калгасы і заможнае жыццё калгасніка з'яўляюцца лепшымі агітатарамі. Наша задача заключаецца ў тым, каб арганізацыйна замацаваць назўны ўжо значны прыліў у калгасы, палітычна і арганізацыйна дапамагчы астаўшымся аднаасобнікам зрабіць гэты важны крок і ўступіць у калгасы.

Кампанія па перавыбарах советаў, як масавая кампанія, на якую будуць кінуты лепшыя сілы партыі і советаў,—самы зручны момант для растлумачэння неабходнасці ўступлення ў калгасы ўсім беднякам і сераднякам, выкрыцця класава-чужых антысовецкіх хітрыкаў, усялякай агітацыі супроць уступлення ў калгасы.

Падрыхтоўка і правядзенне перавыбарчай кампаніі павінны яшчэ больш узняць аўтарытэт советаў, як органаў дыктатуры пролетарыята на мясцах, як масавых арганізацый, замацаваўшы сувязь советаў з самымі шырокімі масамі працоўных горада і вёскі.

Работа кожнага совета павінна падвергнуцца ў перыяд перавыбараў самай дакладнай праверцы і крытычнай ацэнцы з боку выбаршчыкаў. Задача советаў заключаецца ў тым, каб разгарнуць самую шырокую большэвіцкую крытыку і самакрытыку сваёй работы. Трэба, каб кожны працоўны ўсвядоміў, што советы на мясцах абавязаны дакладна і выразна ажыццяўляць усе рашэнні партыі і ўрада. Трэба мабілізаваць усе сілы на тое, каб яшчэ раз магчыма ясней растлумачыць гэту адзіную лінію партыі і ўрада па ўсіх пытаннях социялістычнага будаўніцтва. Тады ясней будуць відны ў рабоце советаў адхіленні ад генеральнай лініі партыі. Тады астрай будуць відны недахопы работы кожнага члена совета. Тады вярней і лягчэй мы зможам ачысціць советы ад чужых, няўстойлівых апартуністычных элементаў.

Для паспяховага правядзення перавыбарчай кампаніі мы патрабуем ад усіх советаў абавязковага выканання наступных арганізацыйна-палітычных задач:

Задача 1-ая. Кожны совет абавязан забяспечыць стопроцантную явку выбаршчыкаў на справаздачна-перавыбарчыя сходы як у горадзе

ЗМАГАР ЗА ПЯРШЫНСТВА І ФІКСАТАР ПРАРЫВАЎ

Ход друку

„ЛЕНІНСКІ ПРЫЗЫЎ", орган Аршанскага РК КП(б)Б, РВК і РПС, „БОЛЬШЭВІК МСЦІСЛАЎШЧЫНЫ", орган Мсціслаўскага РК КП(б)Б, РВК і РПС

«Раніцой, калі педзь уздымаецца зоркі, або вечарам, калі на неба схіл схаваецца сонца, адказная па ільну (калгас імя Леніна, Якаўлевіцкага сельсовета) Ганна Ніла-ва спяшаецца праверыць, ці не пара падымаць трасту са сцеліішчаў. Лён быў паднят своечасова. Барацьба за якасць упарта вялася на кожным працэсе апрацоўкі. Тут і дасканалая сартоўка пры ўздыме, пры пасадцы ў ёўні, тут і нагляд за тэмпературай ёўні, захаванне правіл вдлежкі ільну пасля сушкі і мяцця.

5 верасня ў калгасе радасны дзень. Гадавы план здачы трасты ў 200 цэнтнераў і валакна ў 4,35 цэнтн. быў выканан высокаякаснай прадукцыяй. Траста была здана не ніжэй 1,5 нумара, ільнавалакно 14 нумарам».

У перамозе гэтага калгаса і многіх іншых калгасаў Аршаншчыны немалая заслуга і самой газеты «Ленінскі прызыў».

«Лён—пеацанімае багацце краіны»—з такім лозунгам выступае «Ленінскі прызыў» 30 жніўня. Пад гэтым лозунгам «Л. П.» паказвае, як соцыялістычнымі метадамі працы, увядзеннем індывідуальнай вдзельшчыны, лепшыя трапальшчыцы калгаса «Чырвоная ніва» Алесейка, Салаўёва, Стаброўская, Чарвякова і інш. штодзённа перавыконваюць нормы трапання ільну пры высокай якасці апрацоўкі.

У канцы жніўня ў «Звязде» была змешчана карэспандэнцыя, у якой выкрываліся факты пагоні за тэмпамі і ігнаравання агратэхнічных патрабаванняў апрацоўкі ільну ў асобных калгасах Аршаншчыны. На другі-ж дзень «Ленінскі прызыў» выходзіць з матарыялам пад лозунгам: «Якасць апрацоўкі ільну—цэнтральная задача». Гэтаму-ж пытанню прысвечан перадавы артыкул, у якім газета на канкрэтных прыкладах паказвае прычыны дрэннай апрацоўкі. Калгасу «Авангард», які дрэнна апрацоўвае лён, псуе каштоўную трасту, газета процістаўляе калгас «Чырвоная ніва», Панізоўскага сельсовета.

«Тут зразумелі,—піша газета, — што барацьба за лён ёсць барацьба за заможнае жыццё кожнага калгасніка. Яны поўнасцю выконваюць агрэгравілы апрацоўкі. У часе пад'ёму трасты сартуюць яе, прасушваюць у конусах, пасля сушкі ў ёўнях не мнуць гарачай, трапяюць падвойна спачатку начорна, потым набела. У выніку гэтага калгас здае волакно не ніжэй 14-16 нумара».

Газета не супакойваецца ні на хвіліну на першых поспехах. 18 верасня «Ленінскі прызыў» выходзіць пад лозунгам: «Мы яшчэ дрэнна змагаемся за лён». Газета паказвае найбольш адстаючы ўчастак раёна—аднаасобны сектар і настойліва дабіваецца арганізацыі грамадскіх мяльна-трапальных пунктаў для апрацоўкі ільну аднаасобнікамі. Яна дабіваецца, каб члены сельсоветаў, упаўнаважаныя дзесяцідворак штодзённа правяралі тэмпы і якасць апрацоўкі ільну па кожнай аднаасобнай гаспадарцы.

***

Пасеўныя плошчы ільну ў Мсціслаўскім раёне ў два разы перавышаюць пасевы ільну ў Аршаншчыне. Мсціслаў павінен здаць дзяржаве амаль у тры разы больш, чым Орша. У мінулым годзе сотні і тысячы тон высокаякаснай ільнаградукцыі загінулі на палях Мсціслаўшчыны. Гінуў лён пры цераблені, пры рассціле, пры падёме са сцеліішч і пераапрацоўцы.

Ці можа быць больш удзячная задача для большэвіцкай газеты, чым мабілізацыя, на канкрэтных прыкладах барацьбы са стратамі, масы калгаснікаў і працоўных аднаасобнікаў, каб унікнуць летапіных памылак, скарыстаць вялікія магчымасці Мсціслаўшчыны для здачы дзяржаве высокаякаснага ільну.

«У большасці калгасаў раёна ўраджай ільну ў небяспецы».

Так канстатуе «Большэвік Мсціслаўшчыны» ў нумары ад 9 жніўня.

Што-ж робіць газета, каб выкрыць канкрэтных сабатажнікаў, паказаць перадавікоў, перадаць іх вопыт усім калгасам раёна?

Лепшым адказам на гэта пытанне можа служыць той факт, што з 15 жніўня да 10 верасня—амаль на працягу месяца—газета ні разу больш не ўспамінае аб тым, што на палях Мсціслаўшчыны паогул расце лён, што яго трэба рассціляць, падымаць са сцеліішч, пераапрацоўваць і здаваць дзяржаве.

Праўда, у нумары ад 29 жніўня газета змяшчае падборку пад лозунгам: «Ліквідаваць прарыў у апрацоўцы ільну». Але асноўныя матэрыялы гэтай падборкі неканкрэтны, напісаны наогул, у раённым маштабе, і, зразумела, ні ў малейшай ступені не выкрываюць агіднае становішча з пераапрацоўкай і здачай ільну ў раёне. «Большэвік Мсціслаўшчыны» ўхітраецца ў матэрыяле, які дае «аналіз» пералежка ільну на сцеліішчах, не назваць, ні адзін калгас, дзе гніе лён. Затое матэрыялы стракатыя ад такіх перлаў, як «рад калгасаў», «рад сельсоветаў», «не мабілізаваліся» і т. д.

Газета проста не ведае сапраўднага становішча з ільном у раёне. Газета не ведае, што ў калгасе «Дванаццацігоддзе Окцябра» лён разаслалі на беразе рэчкі і яго знясло вадой, што ў калгасе «Чырвоны партызан» выцераблены лён больш 20 дзён гінуў раскіданым у кучах, а старшыня калгаса і брыгадзір рашылі рассціляць лён на полі неабмалочаным.

Але што да ўсяго гэтага «Большэвіку Мсціслаўшчыны» і яе рэдактару тав. Барысёнку? Газета, напэўна, праз некалькі дзён зноў зафіксуе, што «лён гніе» і на гэтым зноў супакоіцца.

так 1 ў вёсцы. Прафсаюзы, адміністрацыя фабрык, заводаў, устаноў, праўленні калгасаў, кіраўніцтва соўгасаў, МТС, прэзідыумы советаў абавязаны так арганізаваць паперадню растлумачальную работу, каб на перавыбарчыя сходы з'явіліся 100 проц. рабочых, работніц, калгаснікаў, калгасніц, аднаасобнага сялянства і ўсіх працоўных. Асаблівую ўвагу неабходна звярнуць на стопроцантную явку працоўных жанчын. Вопыт мінулай выбарчай кампаніі гаворыць аб тым, што ў радзе раёнаў і советаў гэты ўчастак быў найбольш слабы. Яўка на перавыбары працоўных жанчын была ніжэй яўкі мужчын. Рад раёнаў і советаў недаверліва адносіўся да справы ўцягнення ў советы жанчын, да выбрання жанчын у кіруючыя органы советаў. З гэтымі антыпартыйнымі, антысавецкімі настроямі неабходна павесці самую рашучую барацьбу. Вырашэнне гэтай задачы ў вёсцы ў сучасны момант значна аблягчаецца тым, што значна і ёска ператварылася ў большасці з аднаасобнай у калгасную, што калгасніцы за гэтыя гады значна палітычна вырасла і з яе асяродзіпчк выдзеліўся самы адданы партыі і совецкай уладзе вельмі добры актыў. Вось гэты актыў і павінен пайсці на папаўненне, на ўмацаванне нашых советаў. Вельмі вялікую ролю тут будуць адыгрываць палітаддзелы МТС.

Задача 2-я. За прайшоўшы час у нас ваноў падраслі новыя кадры моладзі, якія ўпершыню будуць прымаць удзел у перавыбарах советаў. Трэба памятаць, велізарнае значэнне, якое заўсёды надаваў Уладзімір Ільіч Ленін справе ўцягнення ў дзяржаўнае будаўніцтва моладзі. Вось чаму неабходна асабліва ўрачыста, асабліва клапатліва арганізаваць уцягненне і ўдзел моладзі ў перавыбарчай кампаніі советаў. выбраўшы лепшых комсамольцаў, ударнікаў з рабочых і калгаснікаў у лік членаў советаў.

Задача 3-я. Шматнацыянальны склад Совецкай Беларусі патрабуе асабліва ўважлівых адносін да справы ўцягнення ў перавыбарчую кампанію працоўных усіх нацыянальнасцей. Рускія, палякі, яўрэі, латышы, літоўцы, немцы, эстонцы—працоўныя ўсіх нацыянальнасцей—у момант перавыбараў павінны яшчэ больш рэзка, яшчэ мацней зразумець, што адзінай радзімай для ўсіх працоўных з'яўляецца рэспубліка дыктатуры пролетарыята, з'яўляецца Саюз Совецкіх Соцыялістычных Рэспублік, які яднае ў адзінае цэлае ўсе совецкія рэспублікі, і што працоўныя ўсіх нацыянальнасцей нясуць адказнасць за лёс сваёй соцыялістычнай радзімы.

Задача 4-я. Самую сур'ёзную ўвагу неабходна звярнуць на выбары советаў, памятаючы ўказанне тав. Сталіна аб тым, што: «Справа ў тым, хто іменна кіруе советамі—рэволюцыянеры, ці контррэволюцыянеры».

Неабходна рашуча ачысціць советы ад усіх чужых, прымазаўшыхся, класава-варожых, ненадзейных элементаў. Пры гэтым трэба выкрываць іх класава-варожы твар перад шырокімі масамі працоўных, каб на гэтым прыкладзе яшчэ больш завастрыць, яшчэ больш загартаваць класавую пільнасць усіх працоўных. Неабходна выбраць у советы адданых справе партыі і совецкай дзяржавы людзей, у першую чаргу з ліку знатных людзей—ударнікаў фабрык, заводаў, соўгасаў, МТС і калгасаў.

Рабочы клас і працоўныя Совецкай Беларусі дабіліся агромадных поспехаў, змагаючыся за ўмацаванне советаў, дзякуючы таму, што работай советаў кіруе вялікая партыя Леніна-Сталіна, наш ленінскі ЦК ВКП(б) і ЦК КП(б)Б і што Совецкая Беларусь атрымала і атрымлівае велізарнае брацкае падтрыманне ўсяго Совецкага Саюза.

Яшчэ лепш пойдзе работа ўперад, калі мы з поспехам правядзем прадстаячую перавыбарчую кампанію і ажыццявім на справе ўказанні наша Сталіна аб тым, што «моцная і магутная дыктатура пролетарыята,—вось што нам трэба цяпер для таго, каб развеяць ашчэнт апошнія астаткі паміраючых класаў».

Большэвіцкія советы ёсць неабходная ўмова паспяховае барацьбы за соцыялізм.

У прэзідыуме нарады гаспадарнікаў. У центры тав. С. ОРДЖАНІКІДЗЕ, справа тав. Ю. ПЯТАКОЎ, злева тав. М. КАГАНОВІЧ.

ДА ЧАГО ПРЫВОДЗІЦЬ СЯМЕЙНАСЦЬ

(Пісьмо ў рэдакцыю)

Сямейнасць, самаснабжэнне, голае адміністраванне і зажым самакрытыкі—вось што характэрна для кіраўніцтва Горацкага сельска-гаспадарчага інстытута.

Падамо канкрэтныя факты. Інстытуту для вопытна-навуковай работы і як матэрыяльная база быў перадан соўгас № 56.

Карыстаючыся сваім службовым становішчам, кіраўніцтва інстытута бессаромна разбазарвае малочныя прадукты з фонда снабжэння студэнтаў і навуковых работнікаў. Так, намеснік дырэктара інстытута Іезуітаў атрымаў на працягу трох месяцаў: масла 16 кілограм, сыру 19 кілограм, сліўак 54 літры і малака 244 літры. Не адстае ад яго і дырэктар Барысевіч, сакратар парткома Школьнікаў.

Характэрна, што ўсё гэта праводзіцца без ніякага ўчоту, па асобных запісках «начальства». Сістэма запісак прыняла масавы характар. Па іх прадукты разбазарваюцца кім папала і ў вялікіх памерах. А ў час заліковай сесіі ў студэнцкай сталовай не хапала прадуктаў, малако для сталоўкі куплялі па 30 кап. стакан на базары. Стол ударнікаў закрыўся з-за недахопу прадуктаў.

За кошт інстытуцкіх сродкаў «начальства» на чале з дырэктарам інстытута, закупіла сабе ў Маскве нікелевыя койкі цаною ў 510 руб., радыёпрыёмнікі, па 5 месяцаў сядзяць у «навуковых» камандзіроўках у Маскве і вядуць там «навуковую работу» (Іезуітаў).

Усё гэта праводзіцца пры грубейшым зажыме крытыкі і самакрытыкі.

Навуковыя кадры для інстытута падбіраюцца толькі з «сваіх людзей». Так, напрыклад, такія людзі, як Лапянок, Аляванаў і іншыя, запрошаныя на пасады прафесароў, ніколі на гэтай рабоце раней не былі.

Барысевіч не скупіцца ў падзяленні вучонымі ступенямі «сваіх людзей».

Адным росчыркам пяра ён у загадзе трапна акрэслівае іх «прафесарамі», «дацэнтамі» і т. д.

Падрыхтоўка да навучальнага года зрываецца. Інстытут укамплектован напалову, інтэрнаты не адремонтаваны, няма праграм, падручнікаў і т. д.

КАЗАК, ЗЛАЦІН.

(Ад спецыяльнага карэспандэнта «Звязды»).

***

Горацкі сельска-гаспадарчы інстытут адгарадзіўся ад жыцця раёна нібы каменнай сцяной. У Горацкім раёне больш чым дзе-небудзь яшчэ асталіся рэшткі ранейшай кулацкай падпёмаўскай палітыкі. Правадніком, цэйным арганізатарам гэтай палітыкі з'яўлялася контррэволюцыйнае ахвосце падпёмаў і прышчэпаўцаў, асеўшых у інстытуце.

Ці-ж не ганьбай для інстытута з'яўляецца тое, што да апошняга часу ў Горацкім раёне працягвалася кулацкая палітыка насаджэння хутароў, аб чым «Звязда» не так даўно пісала.

Не ўлічыла гэтых сігналаў кіраўніцтва інстытута. Пытанням увядзення севазваротаў, плануванням развіцця жывёлагадоўлі, арганізацыяй вытворчасці ў калгасах інстытут не займаўся, хоць у яго і ёсць адпаведныя кафедры.

У кастрычніку мінулага года дырэкцыя інстытута запрасіла з Масквы для чытання лекцый па курсу соцыялістычнай рэканструкцыі сельскай гаспадаркі прафесара Усцінава. Гэты прафесар на першых лекцыях стаў праводзіць контррэволюцыйны трацкісцкі тэзіс аб тым, што нібы «компартыя пры дыктатуры пролетарыята штучна распальвае класавую барацьбу». Студэнцтва запратэставала. Газета «За пролетарскія кадры» выкрыла на сваіх старонках контррэволюцыйную кантрабанду трацкізма і яе носьбіта.

Усцінаў убачыў небяспеку і хутка з інстытута знік. Па запросу парткома дзяржбяспекі ён у Маскве (дзе раней працаваў Усцінаў) намеснік дырэктара Іезуітаў афіцыяльна пацвердзіў факт правядзення Усцінавым трацкісцкіх установак і рвацтва.

Будучы ў Маскве, дырэктар інстытута Барысевіч выдаў Усцінаву характарыстыку такога зместа: «Усцінаў — мой стары знаёмы. Выпрыманы. Абвінавачванне Усцінава ў рвацтве і палітычна направільным асвятленні пытання аб распальванні класавай барацьбы, мне здаецца, ёсць простае непаразуменне».

Засядаў партком. Гаварылі, ганьбілі Усцінава. На чыстую ваду вывелі двурушнічтва дырэктара Барысевіча. Але ён так і астаўся непакараным.

У інстытуце падводзілі вынікі навучальнага года. На асноўным воатэхнічным факультэце ў 12 проц. студэнтаў аказаліся адзнакі «пзд». Каб змазаць гэты правал, Барысевіч загадаў не ўлічваць адзнакі аб непасяховасці першых курсаў (дзе непасяховасць складала 27-28 проц.). У выніку такой жулінскай «маніпуляцыі» «пзд» па факультэту знізіліся да... 5 проц.

Пры інстытуце ёсць буйная вучэбная гаспадарка з вялікай малочнай фермай. Хто толькі з пабочных асоб не п'е малако і сліўкі, не ёсць масла і сыру з гэтай фермы?

Ніякай сістэмы выдачы малакопрадуктаў няма. Барысевіч піша квіткі: «выдаць 1 кілограм масла, па 1 літру сліўак» і т. д. Галоўка інстытута — Барысевіч, Іезуітаў, Шасцярнёў, Школьнікаў атрымліваюць прадукты рэгулярна. Для іх і цэны ніжэйшыя. Малако—23 кап. літр, сліўкі—1 р. 80 к.

Студэнты, навуковыя работнікі, калі і атрымліваюць што-небудзь з ласкі Барысевіча, то па падвойных цэнах. У студэнцкай сталовай малака не хапае, прыходзіцца купляць на рынку. Банкеты сямейныя і афіцыяльныя, інтымныя і агульныя, урачыстыя і звычайныя, з віном і закускамі на сродкі інстытута спраўляліся вельмі часта. Нядарма сакратар райкома партыі тав. Вільчэк гаворыць на бюро райкома:

— Вечары так часта бывалі, што проста кожны дзень хадзіць трэба. Надакучыла, нарэшце...

На сродкі інстытута для Барысевіча і яго кампаніі куплены спецыяльныя ложкі цаной па... 510 руб. Любіць начальства праехацца ў Менск і ў Маскву. Нічога дрэннага, калі па справах. Але дрэнна, калі намеснік дырэктара па навукова-даследчай рабоце Іезуітаў 5 месяцаў сядзіць у Маскве «упаўнаважаным» інстытута, атрымлівае камандзіровачныя і кватэрныя тысячамі — гэта ўжо злачынна.

На крытыку ў інстытуце «рэагуюць» хутка. Адважыўся супрацоўнік інстытута тав. Эпштэйн пакрытыкаваць начальства, расказаць партыйнай арганізацыі аб гэтых ненармальнасцях — і добра далося гэта яму ў знакі. Давераўся дырэктарат і назаўтра зволіў з работы. У райкоме партыі паціскаюць плячыма:

— Мы і разабраць справу яшчэ не паспелі, а яны... ужо і зволілі аўтара пісьма.

І гэты «нумар» прайшоў Барысевічу гладка.

Партком інстытута (сакратар Школьнікаў) і райком партыі (сакратар Вільчэк) трымаліся «палітыкі» назіральнікаў. Тав. Школьнікаў трымаецца такога погляду:

«Барысевіча ўжо білі, давалі вымовы і папярэджанні. Нельга-ж біць бясконца. Трэба падтрымаць аўтарытэт. Таму партком і змазаў рад палітычнага значэння пытанняў, як двурушнічтва, «откорпрательство», зажым крытыкі і самакрытыкі. Зараз пачынаем біць».

Сакратар райкома партыі тав. Вільчэк прыблізна тое самае гаўрыць.

— Мы стараліся падтрымаць Барысевіча. Усяк абаранялі. Цяпер, відаць, нічога не выйдзе, прыдзецца напісаць дакладную ў ЦК партыі. Мы бездапаможны.

Барысевіч і К° лічылі, што ім усё можна, усё ні па чым. Прызнаючы сёння на словах свае памылкі, назаўтра яны рабілі іх зноў, ігнаруючы ўсе рашэнні бездапаможных парткома інстытута і райкома.

У інстытуце вялікая цякучасць. За год выбылі **32 навуковыя работнікі.** Гэта-ж факт, што інжынера **Старычэнка,** выкладчыка фізікі, выселілі з кватэры з дапамогай міліцыі.

Асістэнт па кафедры арганічнай хіміі **Скавыш** — выхадзец з рабочай сям'і, скончыў Горацкі інстытут у 1929 годзе, два гады вучыўся аспірантам, а зараз цвёрда рашыў пакінуць інстытут. Чаму? Аб гэтым ён сам расказвае так.

— Кватэрныя ўмовы не дазваляюць павышаць свой тэарытычны ўзровень. У пакоі 10 год не рабілі рамонту. Звярачаўся да дырэктара за дапамогай. Той проста адказаў: «Кватэр няма. Некалі размаўляць»

Не створаны адпаведныя ўмовы і для такіх кіраўнікоў кафедр, як прафесар **Вейс, Найдзёнаў, Уман, Салаўёў.** Яны таксама збіраюцца пакінуць інстытут.

Затое Барысевіч, Іезуітаў, Шасцярнёў усімі сродкамі перацягваюць у інстытут сваіх людзей, старых знаёмых, не шкадуючы для іх ні грошай, ні «вучоных ступеняў», якіх тыя па праву не заслужылі. Так, **Лупінові́ч,** які ніколі не быў прафесарам, прызначан кіраўніком кафедры агульнага земляробства; **Аленанаў** — кіраўніком кафедры арганізацыі вытворчасці, ён ужо каля паўгода нічога не робіць і грошы атымлівае як прафесар.

Быў у інстытуце з такіх самазванцаў - «прафесараў» Лапянок, але ён «аказаўся не на вышыні палажэння» і, па мудраму выразу Іезуітава, «зволен... па свайму жаданню». А ў рэзультаце новы навучальны год наступае **пры недахопе... 35 навуковых работнікаў.**

Паводле плана, зацверджанага СНК СССР, Горацкі сельска-гаспадарчы інстытут павінен прыняць у гэтым годзе 670 чалавек. Гэту лічбу т. Іезуітаў называе «ўзятай са столі». На яго думку, СНК СССР не ўлічыў «рэальных» магчымасцей. Таму - дырэкцыя інстытута ўсімі сіламі імкнецца знізіць колькасць студэнтаў, якіх неабходна прыняць у гэтым годзе.

Да прыёму і размяшчэння студэнтаў інстытут не гатоў. Не прыведзены ў парадак інтэрнаты, не за куплены ложкі, матрацы, бялізна.

Будаўніцтва новага інтэрната, якое, паводле пастановы СНК БССР, павінна быць закончана да 1 лістапада, пад пагрозай зрыву. Новы вучэбны корпус будуецца ўжо 6 год і яшчэ не закончан.

Праграмы не распрацаваны. Частка праграм атрымана з Масквы. Але іх трэба распрацаваць, дапоўніць мясцовым матэрыялам. Гэта не робіцца.

Каля месяца таму назад «Звязда» ў артыкуле «Сабатаж справы беларусізацыі» сігналізавала аб ігнараванні ленінскай нацыянальнай палітыкі ў інстытуце.

Партком інстытута абгаварыў на сваім пасяджэнні артыкул, прызнаў памылкі, пакляўся выправіць.

На словах памылкі прызнаюцца, на справе сабатаж справы беларусізацыі прадаўжаецца.

Райком партыі не толькі нічога не робіць для ажыццяўлення ленінскай нацыянальнай палітыкі ў інстытуце, але і сам скрозь пальцы глядзіць на ўсе сігналы другу.

Вывад кароткі. Цяперашняе кіраўніцтва інстытута — як дырэктарата, так і парткома—не здолела ліквідаваць усіх паказаных тут скажэнняў лініі партыі.

А. МІКУЦКІ.

Пісьмы рабочых і калгаснікаў

ПРАКУРОРУ РЭСПУБЛІКІ тав. КУЗЬМІНУ.

ЧЫЁ РАШЭННЕ ВЫКОНВАЦЬ?

(ПІСЬМО СТАРШЫНІ КАЛГАСА)

У 1934 г. аднаасобнікі вёскі Судабоўкі, Жодзінскага сельсавета, Смілавіцкага раёна, захапілі самавольна зямлю калгаса «Барацьбіт волі». Праўленне калгаса падала заяву ў нарсуд.

Разглядзеўшы справу, нарсуд вынес рашэнне: «Захопленую зямлю аднаасобнікамі разам з пасевамі лічыць за калгасам «Барацьбіт волі», які павінен звярнуць захватчыкам насенне і аплаціць за затрачаную працу».

Калгас не раз прапанаваў гэтым аднаасобнікам забраць з калгаса затрачанае насенне і аплату за іх працу, але яны адмовіліся.

Сакратар Жодзінскага сельсавета **Абрукін** даў распараджэнне знімаць ураджай аднаасобнікам. Гэта зацвердзіў Смалявіцкі райпракурор. Пасля мы звярнуліся ў другі раз да нарсудзьдзі тав. Аляксейчыка, які сказаў, што па пастанове нарсуда пасевы павінен убіраць калгас.

Уборка бульбы ў разгары, а праўленне калгаса не ведае чыё рашэнне выконваць—нарсудзьдзі, ці сакратара сельсавета Абрукіна на чале з райпракурорам.

КАЗЛОЎСКІ.

САКРАТАРУ МАЗЫРСКАГА РК КП(б)Б тав. ШЫМКОВІЧУ.

РАСТРАТЧЫК КІРУЕ СТАЛОВАЙ

(ПІСЬМО ІНСТРУКТАРА РК КП(б)Б).

Загадчыкам мазырскай сталоўкі партактыва працуе **Гофман,** які па-шкодніцку адносіцца да даручанай яму работы. Гофман растраціў 1.400 рублёў. Да навецвальнікаў сталоўкі ён адносіцца груба. Калі яму сталаўнікі паказваюць на недахопы ў рабоце, ён адказвае: «Я з вамі гаварыць не хачу».

Работніцу тав. **Яўжэнка** Гофман зволіў з работы за тое, што яна выкрыла яго злачынствы.

Усе гэтыя агіднасці робяцца пры непасрэднай дапамозе родзіча Гофмана—старшыні ЦРК **Штаркера.**

ВЕНГУРА.

СТАРШЫНІ ЗАСЛАЎСКАГА РВК тав. ВАРОНІНУ.

АДДАЛІ БУЛЬБУ КУЛАКУ

(ПІСЬМО МІЛІЦЫЯНЕРАЎ)

Вясной 1934 года старшыня Заслаўскага раймясцкома саюза служачых тав. **Бранштэйн** даў нам дазвол пасеяць бульбу на ўчастку зямлі 0,14 га, якой раней карысталася кулачка Вітэпская (высланая за межы БССР). Вітэпская зараз вярнулася назад.

Старшыня РВК Варонін і райпракурор Каваленка выносіць пастанову—засеяную намі бульбу перадаць Вітэпскай. Мы звярнуліся ў Наркамзем, які даў адносіну Варонініу, што бульбу павінны выбіраць мы. Але Варонін гэтай пастанове не падпарадкаваўся, адказаўшы: «Гэтаму я не падпарадкуюся, і бульбы вы капаць не маеце права».

Ітак, кулачка Вітэпская, робячы розныя кпіны, капае бульбу.

ВАСЮКЕВІЧ, ЗУБКОЎСКІ, ЦЕРАШКЕВІЧ.

НАМ ПІШУЦЬ

Загадчык ДСК **Юрцаў** з **Буда-Кашалёва** піша, што РВК не стымулюе сканчэнне будаўніцтва дома соцкультуры. Будынак ашчэ не пакрыт, падлога гніе.

Студэнты аўтадарожнага тэхнікума **Новік** і **Вайнер** пішуць, што інтэрнат студэнтаў знаходзіцца па Совецкай вуліцы № 18, а абедаць прыходзіцца ездзіць на выстаўку. Якасць абедаў надзвычай дрэнная.

Як паведамляе нам тав. Багун, ва ўрочышчы Аляксандрава, Узлянскага сельсавета (Пухавіцкі раён), зямлёй былых кулакоў Гайдукевіча і Мураўёва зараз карыстаюцца Барысёнак, Свірыдчык, Крук і інш. У аб'ектах абкладання гэта зямля не ўлічана ні ў сельсавеце, ні ў РВК, план паставак гэтым асобам таксама не даведзен.

Як паведамляе нам тав. **Гладышоў,** па Магілёўскаму шасе дрэнна наладжан аўтабусны рух. Вельмі часта машыны становяцца на рамонт і пасажырам цэлымі днямі прыходзіцца безрэзультатна

ПА СЛЯДАХ ПІСЕМ

„ЗА ВЫКРЫЦЦЁ ЗЛОДЗЕЯЎ МЯНЕ ЗНЯЛІ З РАБОТЫ"

Пад такім загалоўкам «Звязда» у № 203 ад 11 верасня змясціла пісьмо калгаснікаў калгаса «Пролетарская перамога», Слабодскага сельсавета, Крупскага раёна, аб тым, што старшыня калгаса **Ф. РУПЕЦ,** загадчык гаспадаркі **ТРУСАМ** знялі яе з работы на МТФ за выкрыцьцё іх, як раскрадальнікаў калгаснай маемасці.

Крупскі РК КП(б)Б паведамляе, што факты **пацвердзіліся.** Тав. Мацюра адноўлена на работе. Справа аб раскрадванні **Ф. РУПЕЦ і ТРУСАМ** калгаснай маемасці перадана райпракурору для прыцягнення вінаватых да адказнасці.

АПАЛ—ПРАМЫСЛОВАСЦІ І ПРОЛЕТАРСКІМ ЦЭНТРАМ

ПЛАН ПАВІНЕН БЫЦЬ ВЫКАНАН

Старшыня СНК БССР тав. **Галадзед** адправіў дырэктару Бабруйскага леспрамгаса тэлеграму наступнага зместу:

«Не гледзячы на пастанову СНК БССР ад 8 верасня г. г., Бабруйскі леспрамгас, замест прыняцця энергічных мер па ўзмацненню дровазасагатовак і вывазкі, у першую дэкаду верасня працаваў значна горш, чым у жніўні. У выніку такіх адносін зрываецца важнейшая задача па забеспячэнню прамысловасці будматэрыяламі і рабочых дровамі, што з'яўляецца нецярпімым.

Па зводцы на 30 верасня мы будзем меркаваць, ці справілісь вы з пастаўленай перад вамі задачай. Ніякіх адгаворак і аб'ектыўных прычын пад увагу прымацца не будзе. План 3-га квартала павінен быць выканан.

Старшыня СНК БССР Н. М. ГАЛАДЗЕД.»

***

Кіраўнікі Бабруйскага леспрамгаса не забяспечылі выканання ўказання тав. Галадзеда. У другую дэкаду верасня няма ніякага паляпшэння ў рабоце леспрамгаса. План 3 квартала па дровазагатоўках выканан на 30 проц., па вывазцы на 30 проц., па загатоўцы будматэрыялаў на 49,9 проц., па вывазцы на 54,6 проц.

У раёне ёсць дастатковая колькасць гужавой сілы, штодзённа можна скарыстаць да 1.000 падвод на вывазку дроў і будматэрыялаў, але кіраўнікі леспрамгаса праяўляюць абывательскае бадгадушша да выканання важнейшых гаспадарчых заданняў па забеспячэнню горада апалам і прамысловасці будматэрыяламі. **А. А.**

КАНКРЭТНАЯ ДАПАМОГА

Прызыў лепшага сплаўшчыка БССР тав. **Туфара** дапаматчы адстаючым брыгадам знайшоў жывы водгук сярод перадавых рабочых сплава. Рагачоўскі ўчастак у прарыве. На дапамогу з Магілева прыехала ўдарная буксірная брыгада ў колькасці 26 чалавек. На чале брыгады стаіць стары сплаўшчык тав. **Сідара.** З першых дзён работы брыгада паказала як трэба працаваць на сплаве. За 6 дзён было звязана 3.500 кубаметраў будматэрыялаў і дастаўлена да канечных пунктаў. **М.**

РАУНЯЦЦА ПА БРЫГАДЗЕ КОНАНА

У Барысаўскім раёне адбыўся злёт ударнікаў лясной прамысловасці і сплаву. Злёт падагуліў вынік работы асобных участкаў брыгад.

Біляціцкі, Барысаўскі і Неманіцкі лесаўчасткі датэрмінова закончылі выкананне гадавога плана.

Асабліва добра працавала брыгада тав. **Конана.** Яна загатовіла 700 куб. метраў будаўнічага матэрыялу (план 600 куб. метраў) і 500 куб. метраў дроў звыш плана. Брыгада тав. Лісоўскага перавыканала гадавы план лесавывазкі.

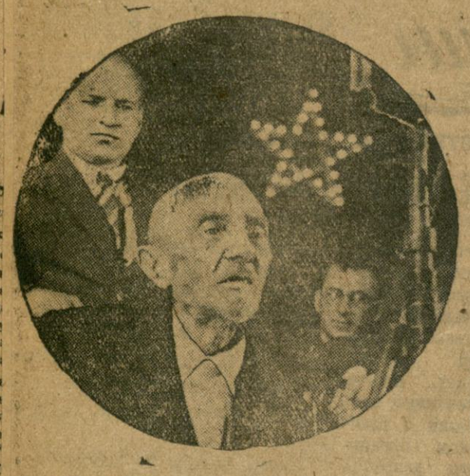

29 верасня ў Мічурынску святкавалі юбілей 80-годдзя дня нараджэння і 60-годдзе навуковай дзейнасці І. В. Мічурына. На дом экстрацыю сабралася звыш 30.000. На вялікім сходзе ў Вялікім савецкім тэатры чыталіся ўзнёсныя. НА ЗДЫМКУ: тав. МІЧУРЫН выступае з адказным словам.

НАСУСТРАЧ СЁМАМУ З'ЕЗДУ СОВЕТАЎ

МАСКВА. 25-га верасня (БЕЛТА). Наркамзем СССР рыхтуе к 7-му з'езду советаў пастаянную сельска-гаспадарчую выстаўку. Выстаўка будзе складацца з некалькіх дэманстрацыйных залаў, абсталяваных сельскагаспадарчымі машынамі, лабараторыямі і кабінетамі для рабочых.

АДКРЫЛАСЯ УСЕБЕЛАРУСКАЯ ТРАНСПАРТНАЯ НАРАДА

Учора пры Прэзідыуме ЦВК БССР адкрылася ўсебеларуская транспартная нарада, прысвечаная падрыхтоўцы пазарэдніх вынікаў конкурса советаў па аказанню дапамогі транспарту.

У рабоце нарады прымаюць удзел загадчык аддзела прамысловасці і транспарта ЦК КП(б)Б тав. Готфрыд, начальнікі палітаддзелаў чыгунак МВБ—тав. Варапаеў і Заходняй—тав. Зэвістоўскі і т. д.

Нараду адкрыў старшыня Цэнтральнай конкурснай камісіі, сакратар Прэзідыума ЦВК БССР тав. Ляйкоў.

На раніцкім пасяджэнні нарада заслухала даклад загадчыка аддзела Прэзідыума ЦВК БССР тав. Біге, аб папярэдніх выніках конкурса, і інфармацыю Барысаўскага, Менскага, Магілеўскага, Гомельскага, Віцебскага, Слуцкага і іншых гарадскіх советаў і райвыканкомаў аб аказанні імі дапамогі ў наладжанні работы транспарта. На гэтым-жа пасяджэнні пачаліся спрэчкі. Першым у спрэчках выступіў начальнік станцыі Менск тав. Фрапоў.

На вячэрнім пасяджэнні прадаўжаліся спрэчкі па дакладу тав. Біге. У спрэчках з 43 запісаўшыхся выказаліся 14, у тым ліку т.т. Гурэвіч (старшыня дэпутацкай групы завода «Чырвоны металіст», Віцебск), Вечар (начальнік станцыі Негарэлае), Хейфец (начальнік станцыі Орша), Лейкін (Магілеўскі горсавет), Пятроў (парторг Магілеўскага чыгуначнага куста), Кунт (нач. станцыі Гомель), Камень (нач. станцыі Віцебск), Зіноўеў (палітаддзел, Жлобін), Горфінкель (Дзяржынскі горсавет), Асіповіч (начальнік палітаддзела гомельскага участка), Варапаеў (нач. палітаддзела чыгункі МВБ).

З вялікай увагай злёт выслухаў выступленне старшыні ЦВК СССР і БССР тав. Чарвякова, які падрабязна спыніўся на задачах советаў у арганізацыі і аказанні дапамогі транспартным арганізацыям у іх рабоце.

Загадчык прамыслова-транспартным аддзелам ЦК тав. Готфрыд у сваім выступленні завастрыў увагу нарады на задачах партыйных арганізацый і ўтвярдзіў іх работы з палітаддзеламі для наладжвання работы транспарта.

Сёння нарада прадаўжаецца асобна з парторгамі і нач. палітаддзелаў у ЦК КП(б)Б, а з старшынямі горсоветаў і райвыканкомаў, а таксама актывам советаў—у ЦВК БССР.

Будаўніцтва дома «Чырвонаармейца». Да гадавіны Окцябрскай рэвалюцыі дом будзе здан у эксплятацыю. НА ЗДЫМКУ: штукатур працягае спены після ўстанаўлення рам.

РЭАЛІЗУЕМ РАШЭННІ З'ЕЗДА ПІСЬМЕННІКАЎ

23 верасня ў Доме пісьменніка адбылася першая агульнагарадская нарада пачынаючых пісьменнікаў, працуючых у літгуртках. У рабоце нарады прынялі ўдзел старыя рабочыя і ударнікі менскіх заводаў.

Тав. Глебка зрабіў справаздачу аб рабоце літаратурнага кабінета. Кабінет кароткна перабудоўваецца, будуць наладжвацца выезды ў раёны, калгасы і на прадпрыемствы, дае для пачынаючых пісьменнікаў будуць наладжаны лекцыі па тэорыі літаратуры, гутаркі аб іх творчасці, вечары і т. д.

Кіраўнік літгуртка ЦАГІ (Масква) тав. Бекер падзяліўся ў надта цікавай гутарцы вопытам работы літгуртка ЦАГІ. Тры асноўных прынцыпы ляглі ў аснову работы, гуртка: творчая вучоба, агульная вучоба і рознастайныя формы літаратурна-масавай работы. Праілюстраваўшы на прыкладах ЦАГІ ўжыццё ўсіх гэтых форм і метадаў, тав. Бекер асабліва раіў будаваць па такому плану работу нашых літгурткоў.

У спрэчках выступіў тав. Герцовіч (КІЖ), адзначыўшы, што ССПБ слаба дапамагае літгуртку КІЖ'а, які ўжо мае некаторыя поспехі. Тав. Знаёмы расказаў аб вопыце работы лепшага менскага літгуртка на заводзе імя Варапылава.

Тт. Чорны і Александровіч спыніліся на неабходнасці сур'ёзнай работы над сабой для ўсіх пачынаючых і ад імя праўлення ССПБ абяцалі бліжэйшую дапамогу.

Усе ўдзельнікі нарады прысутнічалі пры адкрыцці кабінета рабочага чытача ў бібліятэцы імя Леніна.

ПРАЗ ТЫСЯЧУ ГОД

(Аб Фірдоўсі вялікім персідскім паэце, аўтары „Шах-Наме")

У паэтычным сімізор'і, палаўшым на небе персідскай паэзіі, яркі ўсіх заяла зорка першай велічыні — Фірдоўсі.

Вялікі старац Гетэ, любуючыся гэтым «Седмеричным ожерельем персидской литературы»—так іменавалі лепшых персідскіх паэтаў усходазнаўцы, — сказаў:

— Персы в усіх сваіх паэтаў за пяць стагоддзяў прызналі вартымі толькі сямёх. Але і сярод забракаваных многія будуць лепш за мяне.

Асабліва ўсхваляў Гетэ «доўгую і прыгожую песню» Фірдоўсі—«Шах-Наме».

«Шах-Наме»—«Кніга пароў» або «Кніга герояў»—не толькі вялізарнейшы помнік старажытнаперсідскай літаратуры.

«Шах-Наме» даў моцны штуршок да развіцця літаратуры сумежных з Персіяй усходніх краін, у тым ліку Турцыі.

На 36 годзе свайго жыцця Фірдоўсі прыступіў да сваёй работы, збіраючы ў адно цэлае гераічныя паданні, створаныя іранскімі плямёнамі за перыяд 2000-3000 год.

Асновай паэмы служыць вечная барацьба паміж «царствам сонца» — Іранам і «вобласцю цемры»—халодным і бясплодным Туранам, дзе вандравалі дзікія плямёны і рабілі спусташальныя набегі на ўрадлівыя даліны Персіі.

30 год пісаў сваю «Кнігу герояў» Фірдоўсі.

Уся старажытная гісторыя Ірана, пачынаючы ледзь не з нараджэння чалавецтва, усе міфы, легенды, гераічныя паданні і казкі іранскага племені заключаны ў паэму «Шах-Наме», стварэнне якой дало тысячагадовую сусветную славу геніяльнаму паэту.

«Шах-Наме» мае 120.000 радкоў. Шэсцьдзесят гадоў — ад заснавання іранскай дзяржавы да завалвання яе арабамі — паказаны ў творэнні Фірдоўсі з надзвычайнай шматбаковасцю, з выключным чарганнем элементаў прыгожага і жудаснага, гераічнага і ідыліччнага, трагічнага і рамантычнага.

Кожная песня вялізарнейшай паэмы напоўнена трывогай за лёс роднага народа.

Найбольшую ўвагу ў сваёй паэме Фірдоўсі адводзіць нацыянальнаму герою, багатыру Рустэму, але сапраўдны герой «Шах-Наме» — увесь іранскі народ.

Рускага чытача ўпершыню знаёміў з вялізарнейшым помнікам персідскага эпоса паэт Жукоўскі, які пераклаў некалькі песень «Шах-Наме» і выпусціў іх у свет пад назвай «Рустем и Зораб», персідская аповесць, узятая з «царственной книги Ирана,—«Шах-Наме». Для свайго пераклада Жукоўскі карыстаўся нямецкім перакладам Рукерта.

Пасля Жукоўскага суправаджаюцца выпадковыя пераклады асобных урыўкаў з Фірдоўсі, і толькі зараз, к тысячагадоваму юбілею вялікага персідскага паэта, «Шах-Наме» стане агульным здабыткам совецкіх чытачоў у дасканалым перакладзе М. Лазінскага.

Не дзіва, што імёны краіны Совецтаў, дзе так магутна і пышна квітнеюць літаратуры прыблизна ніцыянальнасцей, урачыста спраўляе юбілей народнага паэта Персіі, аказаўшага значны ўплыў на літаратуру совецкага Усходу.

Мусульманскае духавенства адмовіла ў пахаванні Фірдоўсі на агульных мусульманскіх могілках і распарадзілася вынесці труну паэта праз патаемныя вароты. Жрацы Ісламу помсцілі вялікаму песняру за еретычныя мысці.

Прайшло тысячагоддзе, і залатыя вароты сусветнай літаратуры з пашанай раскрыліся перад велічным трыумфальным караванам песень Фірдоўсі—«райскага паэта».

Прайшло тысячагоддзе, і ў гарадах Совецкай краіны—вялікай радзімы прадоўных усіх краін—упашаноўваецца памяць натхнёнага персідскага песняра, укаёшчага ў скарбніцу сусветнай літаратуры дзівосных, невычарпальных багаццяў Усходняга эпасу.

В. РЭГІНІН (...)

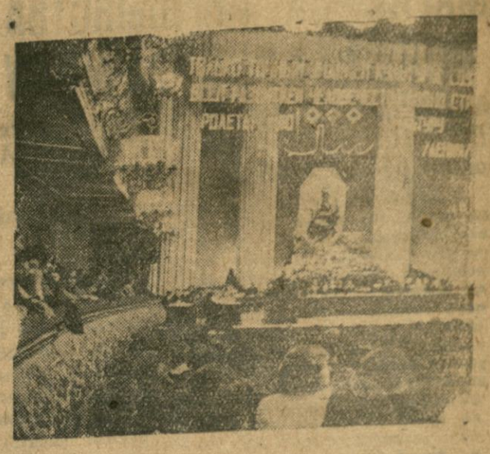

1000-гадовы юбілей Фердоўсі. 16-га верасня ў Вялікім тэатры адбыўся ўрачысты сход, прысвечаны 1000-годдзю персідскага пісьменніка Фердоўсі. На сходзе прысутнічалі прадстаўнікі персідскага ўрада.

ЖАХЛІВАЯ КАТАСТРОФА ПАД ЗЯМЛЁЙ

ПАТРАБАВАННІ КОМПАРТЫІ АНГЛІІ

ЛОНДАН, 24 верасня. (БЕЛТА). Як паведамляе агенцтва Рэйтэр, не далося ніякіх надзей на выратаванне гарнякоў, якія асталіся ў шахце каля Рэксхема (Паўночны Уэльс) пасля выбуху. Паводле афіцыяльных даных, у шахце загінулі 90 гарнякоў.

Па ліку смяротных выпадкаў гэта катастрофа — самая жахлівая ў гісторыі нішчасных выпадкаў у гэтай прамысловасці з 1918 года.

У сувязі з катастрофай орган англійскай компартыі «Дэйлі уоркер» выдае паведамленне, у якім адзначае сутнасць правільнай вентыляцыі ў шахце і буйныя прыбыткі кампаніі. Паводле слоў рабочых, вентыляцыя ў шахтах была надзвычай дрэнная, што рабочыя мецкамі працавалі ўсім голымі».

Яшчэ за два дні да катастрофы, паведамляе карэспандэнт, — гарнякі, працаваўшыя якраз у той шахце, дае адбыўся выбух, падняслі шум у сувязі з пагражаючым выдзяленнем газаў.

У сувязі з катастрофай Гарры Поллітт звярнуўся ад імя цэнтральнага камітэта комуністычнай партыі з пісьмом да сакратара саюза гарняцкоў Паўночнага Уэльса. У гэтым пісьме Гарры Поллітт піша: «Зноў высоўваецца на пярэдні план пытанне аб адсутнасці мер безапаснасці у шахтах і аб галоднай зарплаце, якую атрымліваюць гарнякі».

Цэнтральны камітэт компартыі апублікаваў у сувязі з катастрофай зварот, у якім указваецца, што гора ўдоў і матак загінуўшых будзе тым цяжэй, што да яго прымешваецца ўсведамленне безнадзейнасці ў будучым і жудаснае сазнанне, што капіталістычная дзяржава, якая сёння замуравала гарнякоў у шахтах, забудзе аб іх заўтра.

У сваім звароце ЦК компартыі патрабуе выплаты поўнай кампенсацыі сем'ям загінуўшых гарнякоў, расследвання прычын катастрофы, устанаўлення дагавору ва ўсеангліскім маштабе аб мінімуме зарплаты і ўстанаўленні 7-гадзіннага рабочага дня.

ПОЛЬСКІЯ ВУГЛЕПРАМЫСЛОЎЦЫ ЗАКРЫВАЮЦЬ ДРОБНЫЯ ШАХТЫ

ВАРШАВА, 20 верасня. (БЕЛТА). Акторы час таму назад буйныя вуглепрамысловцы Польшчы, падпісаўшы так званую канвенцыю аб галі, звярнуліся да ўрада з пахабаннем ліквідаваць у прымусовым парадку ўсе дробныя шахты. Але, як паведамляе газета «Попольскі», з прычыны велізарнага абурэння, якое гэты крок прадпрыемцаў выклікаў сярод рабочых, урад вышэй быў адхіліць гэта дамаганне гнальных баронаў. Аднак, афіцыяльна адхілены план ліквідацыі дробных шахт ажыццяўляецца прамысловцамі іншым шляхам. На працягу апошняга часу ў Дамброўскім басейне адбываецца паступовая ліквідацыя дробных шахт, вызваляючы месца на рынку вуглепрамысловцам, аб'яднаным так званай канвенцыяй аб вугалі. Да гэтага часу ліквідавана шляхам перадачы «канвенцыі аб вугалі» належаўшая саюзу дробных шахт шахта «Станіслаў», на якой працавалі 350 чалавек. Новыя гаспадары купленую імі шахту затапілі вадой.

„ПАД ЗНАКАМ СТАЧАК"

ВАРШАВА, 19 верасня. (БЕЛТА). Пад загалоўкам «Пад знакам стачак» эндэцкая «Газета варшаўска» змяшчае карэспандэнцыю з Пятрахова, які побач з Лоддзю ўлягаецца адным з буйнейшых прамысловых цэнтраў Польшчы. Гаспадарчы крызіс, які ўзмацняецца з кожным днём, — піша газета, — цяжка адбіваецца на шырокіх рабочых, папаўняючы галадаючымі масамі рады беспрацоўных. На жаль, наперакор афіцыяльным запэўненням, што эканамічнае становішча ў краіне паляпшаецца, сапраўднасць самым пераконваючым чынам абвяргае гэтае цверджанні».

Паводле вестак газеты, у Чэнстахове ўжо з 3 верасня бастуюць рабочыя фабрыкі «Пельцэр» завода «Металургія». Тэкстыльная фабрыка «Пельцэр» падрыхтоўвае звальненне 800 рабочых і работніц, асуджаючы тым самым на голад не менш 3 тыс. членаў іх сем'яў. На абарону звальненых рабочых падняліся ўсе 1500 рабочых фабрыкі «Пельцэр». Рабочыя адмовіліся выходзіць з фабрычных памяшканняў, патрабуючы скасавання распараджэння аб звальненні сваіх таварышоў.

«Бастуючыя рабочыя, якія знаходзяцца на фабрыцы,—як апісвае «Газета варшаўска», — пераносяць нечуваную нужду. Часта людзі трацяць прытомнасць ад голаду. Карэта хуткай дапамогі штодзень адпраўляе некалькіх рабочых у бальніцы». Тая-ж газета піша, што рабочыя схіляюцца да рашэння аб'явіць масавую галадоўку, калі адміністрацыя фабрыкі адмовіцца выканаць іх патрабаванне.

Падобная-ж стачка пачалася 10 верасня на заводзе «Металургія». Рабочыя патрабавалі ад прадпрыемцаў павышэння заработнай платы. Да гэтага часу найбольш высокай граніцай дзённага заработку па заводзе «Металургія» было 2 злотых (каля 50 капеек). 386 рабочых занялі заводскія цэхі, настойваючы на выкананні сваіх патрабаванняў. Паведамляючы аб гэтых фактах, «Газета варшаўска» піша: «Эксплаатуемы, звальняемы, галадаючы польскі рабочы знаходзіцца ў катастрафічным становішчы: ён у літаральным сэнсе слова не можа стаяць на нагах ад голаду».

УКЛЮЧЫЛІСЯ У ВЫТВОРЧЫ ПАХОД ІМЯ VII З'ЕЗДА

24 верасня адбыўся злёт членаў бюро секцый і дэпутацкіх груп Менскага горсавета, прысвечаны пытанню ўключэння ў вытворчы паход імя VII з'езда советаў.

Злёт рашыў звярнуцца з адкрытым пісьмом да ўсіх советаў, секцый і дэпутацкіх груп БССР аб уключэнні ва ўсесаюзны паход.

НОВЫЯ ГІДРАЭЛЕКТРАСТАНЦЫІ

Белводпас закончыў даследчыя работы па пабудове трох новых гідраэлектрастанцый магутнасцю каля 100 кіловат кожная на дробных рэках у раёнах Гарадка, Мсціслаўля і Чавус. Праектыроўка гэтых станцый будзе закончана ў пачатку будучага года.

Адпачасова прыступлена да даследчых работ па пабудове двух гідраэлектрастанцый у Касцюковіцкім і Лепельскім раёнах.

МУЗЕІ ЗОАЛОГІІ І ГЕАЛОГІІ

Пры Беларускім дзяржаўным універсітэце адкрыты зоалагічны і геалагічны музеі. У зоалагічным музеі каля 2.000 экспанатаў. У геалагічным прадстаўлены карысныя выкапні БССР, Урала і Сібіры. З 1 кастрычніка музеі будуць адкрыты для экскурсій.

ПАШЫРЭННЕ ВЫПУСКУ ТАВАРАЎ ШЫРСПАЖЫВУ

Пачата рэканструкцыя металаапрацоўчага завода «Чырвоны металіст» у Барысаве. Заканчваецца пабудова новага цэха шырспажыву. Гэтаму цэху перадаецца абсталяванне бляшанага цэха завода «Комунар». Завод «Чырвоны металіст» пераключаецца ў асноўным на вытворчасць бляшанай пасуды. У 1935 годзе завод дасць 25.000 нажэй, 25 тыс. відэльцаў, 220.000 ацынкаваных вёдраў, 25-30.000 карыт і тазаў, 250.000 лыжак лужаных.

Значна расшырае сваю вытворчасць гомельская фабрыка ложкаў.

ПЛАН III КВАРТАЛА ВЫКАНАН

Маёлеўская шаўковая фабрыка на 24 верасня выканала план III квартала. Заданне па якасных паказальніках перавыканана.

ТРЫКУТНІК ФАБРЫКІ.

УДЗЕЛ ВУЧОНЫХ СССР У ВЫДАННІ БЕЛАРУСКАЙ СОВЕЦКАЙ ЭНЦЫКЛАПЕДЫІ

Сакратарыят рэдакцыі Беларускай совецкай энцыклапедыі разгарнуў значную падрыхтоўчую работу. У сучасны момант асноўная ўвага аддана складанню 43 слоўнікаў па розных галінах навук. Да 1-га кастрычніка гэта работа будзе закончана, пасля чаго пачнецца адбор слоў для першага тома.

Намечан рад мерапрыемстваў па папулярызацыі энцыклапедыі. Выпускаецца плакат. Будуць праведзены сходы партактыва, выезды ў раёны, сходы навуковых работнікаў і т. д. На 3 кастрычніка склікаецца Рэдакцыйны совет.

У якасці аўтараў прыцягваюцца як навуковыя работнікі БССР, так і вучоныя іншых рэспублік Саюза. Да ўдзелу ў энцыклапедыі прыцягваюцца таксама сакратары райкомаў, старшыні райвыканкомаў, начальнікі палітаддзелаў.

У адказ на пісьмы рэдакцыі энцыклапедыі атрыманы адказы ад раду выдатнейшых вучоных СССР, у якіх яны выказваюць згоду прыняць удзел у выданні беларускай совецкай энцыклапедыі. Атрыманы станоўчыя адказы акадэмікаў Вавілава, Лазарава, Архангельскага, Адарацкага, праф. Лапіроў-Скобла (Масква), акадэмікаў Солнцэва, Краснокуцкага, Жэбелева (Ленінград), тав. Хадароўскага і інш.

У ІНСТЫТУТАХ БЕЛАРУСКАЙ АКАДЭМІІ НАВУК

Інстытут торфу

У бягучым годзе інстытут торфа вывучыў тарфяны фонд БССР, удакладніў нашы запасы торфа. Інстытутам складзена карта тарфяных балот у маштабе 1 : 500.000 з нанясеннем месцанараджэнняў па іх геаграфічнаму размяшчэнню і тыпах залежаў.

Па басейнах буйных рэк БССР праведзена якасная і колькасная характарыстыка тарфяных месцанараджэнняў і прыступлена да характарыстыкі іх якасці ў раённым разрэзе. Пад кіраўніцтвам прафесара В. С. Доктаруўскага экспедыцыі інстытута, даследвалі тыпы балот у водараздзелах рэк Заходняя Дзвіна, Бароза, Друць, Пціч, Свіслач і Прыпяць. Усяго даследвана 16 тарфяных масіваў, з якіх узята да 3 тыс. узораў торфа для лабараторных даследванняў.

Вялікая работа праведзена інстытутам па вывучэнню механізацыі торфаздабычы, у прыватнасці скарыстання пабудаваных менскім заводам імя Варашылава тарфяных багераў.

Па лініі скарыстання торфа ў сельскай гаспадарцы інстытут вядзе зараз работу па складанню карты тарфазвання гпеб БССР і ўстанаўлення раённу тарфазвання.

Інстытутам закончана работа па ацэнцы тарфяной сыравіны і яе колькасных запасаў для будучага Прапойскага хімічнага камбіната.

Зараз інстытут разгортвае работы па геабатанічнай і хімічнай характарыстыцы торфу ў БССР і скора прыступае да работ па тэрмічнай пераапрацоўцы торфу, па хіміі торфу, вывучэнню механізацыі і сельска-гаспадарчага выкарыстання торфу, па эканоміцы тарфяной справы ў БССР.

Зараз будуецца новае памяшканне для інстытута (у новым будынку БелАН), якое будзе закончана ў канцы будучага года.

Дырэктар інстытута торфа БелАН праф. Ф. БАХЦЕЕЎ.

НА ШАХМАТНЫМ ТУРНІРЫ МАЙСТРОЎ БССР, УКРАІНЫ І ЗАКАУКАЗЬЯ

ТІФЛІС, 25 верасня. (Па тэлеграфу ад спецыяльнага карэспандэнта «Звязды»).

У трэцім туры (23 верасня) закончылася ў нічыю толькі адна пара тыя Гоглідзе — Селезнёў. Шэсць партый адкладзены: Кірылаў—Сіліч, Эбралідзе—Каспаран, Макагонаў В.—Канстанцінапольскі, Макагонаў М.—Сарокін, Кмох—Верасаў і Рагозін—Раўзер. Выйгрышнае становішча ў Сіліча, Раўзера і Кмоха, перавага ў Каспарана, Макагонава В. і Сарокіна.

У чацвертым туры 24 верасня выйгралі: Верасаў эфектнай камбінацыяй у Рагозіна, В. Макагонаў у Каспарана і Эбралідзе ў Сіліча, памылкова абараваўшага ладдзю ў выйгрышным становішчы і Гоглідзе ў Кірылава. Закончылі ў нічыю Селезнёў—Раўзер і Сарокін—Кмох. Адкладзена ў роўным становішчы партыя Канстанцінапольскі — Макагонаў М.

Майстар Сіліч.

МЕНСКІЯ ГАРАДСКІЯ ШАХМАТНА-ШАШАЧНЫЯ ЧЗМПІЯКАТЫ

З 17 верасня ў Менску адбываюцца турніры-чэмпіянаты Менска.

У шахматным турніры бяруць удзел лепшыя ігракі горада (адсутнічае палавы. На першае месца выходзіць Жыткевіч, хутка растуць ігрок, які гэтага года заваяваў першую ўсесаюзную катэгорыю. Добра іграе малады ігрок-комсамолец Каминецкі.

Вынікі: Жыткевіч 4 з 4-х, Каминецкі 3,5 з 4-х, Касперскі А. 2,5 з 3-х, Прупес 2,5 з 5-ці, Пасед—2,5 з 6-ці.

У шашачным турніры на першым месцы без пройгрышу майстар Гардон (5 з 5), далей Шкалаў (4 з 5), Лідхадзіеўскі (3 з 4), Абрамаў (3 з 7) і Багамольнікаў (4 з 7). Перамога забяспечана майстру Гардону.

АД ПАРТКАЛЕГІІ КПК ПРЫ ЦК ВКП(б) ПА БЕЛАРУСКАЙ ССР

Партколегія КПК пры ЦК ВКП(б) па Беларускай ССР паведамляе, што 29-га верасня 1934 года, у 10 г. ранішняга Бабруйску будуць разглядацца партканісіяй ПК партсправы наступных таварышоў.

Бабруйск: Старобіна Б. М., Гелера Г. Б., Векслера Г. Ю., Лашкевіча Л. І., Каца Ц., Эрэнбурга В. Б., Мінера І. Я., Зайцава Г. І., Краўча, Бабуло П. О., Гарбачэўскага Г. П., Леановіча А. П., Кацнельсона Н. Э., Кулаша М. Т., Сакоціна А. І., Пятроўнча П. А., Ніскерэчука А. О., Халмецкага Ю. А., Казлова А. Р., Яськоў І. П.

ВКП(б) ПА БЕЛАРУСКАЙ ССР

Глускі: Крукоўскага В. І., Гурыча К. І. Жлобін: Міхайлава С. І., Ліпскага І. В., Крыжнева П. П., Сахарава М. Т., Філіпушка А. М., Гуревіча М. А., Каптяткіна Н. П., Куплова Д. З., Рабцева Ф. Н., Сакрыцкага А. М., Кісеева К. Ф., Раманенка С. І., Сеўсцеўнка І. Д., Варчак М. І.

Нарачы: Мітрафанава С. В., Кучынскага П., Іванова А. У., Палуяна Я. А., Лебедзева А. М., Новікава М. К., Андрэенкава Е. Т.

Яўка памянёных таварышоў абавязкова, пры чым апошнія павінны прадставіць водгукі аб сваёй апошняй работе ад іншых партарганізацый.

Член партколегіі КПК па Беларусі РЫЖЫКАЎ.

ПАВЕДАМЛЕННІ

Спецыялізаванага парада рабкораў шкіпавой прамысловасці гор. Менска адбудзецца сёння, 26 верасня, у Доме партактыва (малая зала). Уваход з вуліцы Энгельса.

Пасля злёта — мастацкая частка.

МІНГАРКОМ КІНБІТ.
РЭДАКЦЫЯ ЖУРНАЛА «БОЛЬШЭВІЦКІ ДРУК».

Упаўнаважаны КСК пры СНК СССР па Беларускай ССР просіць усіх актывістаў, якія знаходзіліся разам на вугле ПКК-ПК РСІ БССР, выехаў да т. Каменева (М. М. для перагавораў (Дом Урала, пакой №467, тел. № 200091).

Нам. адказ. рэдактара А. ДЖЭЛЮК.

МЕНСК

РЭКАНСТРУКЦЫЯ ЗАВОДА «КОМУНАР».

Менскі машынабудаўнічы завод «Комунар» рэканструіруецца і пераключаецца выключна на на вытворчасць варштатаў і інструмента.

◆ НОВАЕ ПЕРШАКЛАСНАЕ КАФЕ адкрываецца на рагу вуліц Энгельса і Совецкай.

◆ ТРЫ ВАГОНЫ КРЫМСКІХ ЯБЛЫК атрымаў гэтымі днямі МГРК. Яблыкі пераданы крамам для рэалізацыі.

◆ 150 ТОН ГАРБУЗОЎ І 4 ВАГОНЫ ВІНАГРАДУ будуць атрыманы МГРК у кастрычніку. У верасні было атрымана з Украіны 120 тон гарбузоў і 30 тон вінаграду.

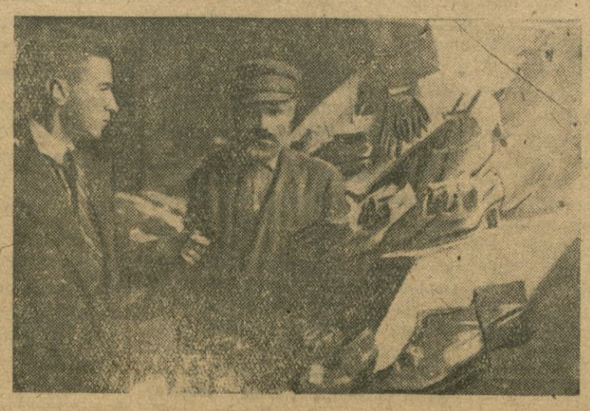

На выстаўцы самаатужнай прамысловасці.

НАДВОР'Е СЁННЯ

Паводле вестак бюро надвор'я, у Менску тэмпература ноччу з 25 на 26 верасня 5—8 градусаў, сёння днём — 15—18 градусаў. Значная слаіста-кучавая воблачнасць часамі невялікі дождж. Вятры слабыя да ўмераных паўднёва-заходніх напрамкаў.

◆ ПОМПАВАЯ ПАДСТАНЦЫЯ з рэзервуарам, ёмістасцю ў 40.000 вёдраў будуецца на Крапоткінскай вуліцы. У пачатку кастрычніка работы будуць закончаны. Кошт будаўніцтва каля 100.000 рублёў.

◆ КУРСЫ ПАДРЫХТОЎКІ РАБОТНІКАЎ для польскіх хаўчытальень адкрываецца 1 кастрычніка пры менскім польскім педагагічным тэхнікуме.

Першы Дзяржаўны Тэатр (БДТ—1) | СЁННЯ ЗЯМЛЯ І НЕБА | Пачатак у 8 гадзін веч.

ГУКАВЫ кіно-тэатр „ПРОЛЕТАРЫЙ" З 26 верасня паста ўкі гукавы фільм ПРАСПЕРЫЦІ" Рэжысёр Ю. Жэлябоўскі. ГАЛОЎНЫХ РОЛЯХ: народны артыст рэспублікі Л.М. ЛЕАНІДАЎ заслужаны артысты рэспублікі ДАРАШЭВІЧ і РЫБНІКАЎ. Звыш праграмы—МУЗ-ДЖАЗ з новым рэпертуарам. Хроніка № 23. Пачатак 1 сеанса ў 5 г. п. Каса—ад 12 г. дня

Кіно „Інтэрнацыянал" | НОВАЯ ПРАГРАМА Звыш праграмы кіно-хроніка Саюзкіно

Кіно „СПАРТАК" | Выдатны фільм ЗНАК ЗЕРО НА ВЁСЦЫ у 6 частках

Нарсуд 3 уч. г. Менска абвяшчае гра ...дзкае ганьбаванне гр. Карсакову Кастусю ...ляеву (с. Строчыцы, Мен. раёна), згодна прыгавора суда ад 14-VI—34 г.

Нарсуд Сіроцінскага раёна аб'яўляе грамадзкае ганьбаванне гр. Лопца Для ...сею Васільевічу, згодна прыгавора суда ...д 15-VII—34 г.

ГУКАВЫ КІНО-ТЭАТР „ЧЫРВОНАЯ ЗОРКА" Ад 26 верасня НОВАЯ ПРАГРАМА. У ФАЙЭ— канцэртнае аддзяленне. ПОЎНАЯ ЗМЕНА ПРАГРАМЫ. Штодзенна 4 сеансы, ПАЧАТАК у 6, 7-30, 9-15 і 11 г. веч. КАСА—ад 1 гадзіны дня.

Цыркавое, эстрадзнае бюро пры Кіраўніцтве Мастацтва Наркомасветы БССР аб'яўляе НАБОР СПЕВАКОЎ (мужчынскія і жаночыя галасы) у вакальныя ансамблі: беларускі, польскі, яўрэйскі. Іспыты галасоў будуць рабіцца ў памяшканні польскага дзяржаўнага тэатра (Совецкая, д. № 29), штодзенна з 27 па 30 верасня ўключна, з 7 да 8 г. вечара. Стаўкі ад 150 да 300 р. у месяц. ЦЭБ.

Друкарні „Звязда" ПАТРЭБНЫ: 1. Электра-мацёр ведаючы слесарную работу. 2. Прыбіральшчыкі на ратацыйнай машыне. 3. Вучні-лінатыпісты. Звяртацца: Совецкая, 63, 2-гі паверх да дырэктара.

Гомельскі зоатэхнічны тэхнікум прадаўжае НАБОР СТУДЭНТАЎ да 1-га кастрычніка. Іспыты з 25 верасня па 1 кастрычніка ў аб'ёме сямі класаў. Паступаючыя трымаюць іспыты па фізіцы, матэматыцы, хіміі, грамадзнаўству і беларускай мове. Студэнты забяспечваюцца стыпендыяй, інтэрнатам і сталовай. Заняткі пачнуцца 1 кастрычніка. Тэхнікум рыхтуе малодых аграномаў і зоатэхнікаў сярэдняй кваліфікацыі. Дырэкцыя

НАВУЧАЛЬНЫ КАМБІНАТ „СОЮЗОРГУЧЕТА" аб'яўляе НАБОР КУРСАНТАЎ на 3 1/2-месячныя КУРСЫ па падрыхтоўцы помбухоў для сістэмы Саюздрук" (па раёнах). Курсанты забяспечваюцца стыпендыяй ад 110 да 140 руб. у месяц, у залежнасці ад акадэмпаспяховасці. Інтэрнатам курсанты не забяспечваюцца, а замест гэтага кожнаму выплачваюцца кватэрныя па 25 р. у месяц. Курсанты прымаюцца на сталовай. На курсы прымаюцца маючыя стаж рахункоўнай працы не менш двух год і адукацыю за сем класаў. Да заяў трэба далучыць маступныя дакументы: аб адукацыі, правоўным стажы, выдаленні ад працы, соцпаходжанні і метрычны выпіс. Падача заяў да 5 кастрычніка. Аб залічэнні і пачатку заняткаў будзе паведамлена па пошце. Для адказу па трэба прыкласці марак на 40 к. Заявы без дакументаў разглядацца не будуць. Заявы з дакументамі накіроўваць па адрасу: г. Менск, Міхайлаўская вул., д. 1-4 навучальнаму камбінату „Союзоргучет". Канцылярыя курсаў там-жа ад 8 да 10 з палове. г. веч. Навучальны камбінат „Союзоргучет".

Кіраўніцтва мастацтва НКА БССР з 1-га кастрычніка г. г. СКЛІКАЕ трохмесячныя КУРСЫ перападрыхтоўкі кіраўнікоў калгасных драмгурткоў. Курсы разлічаны на 75 чалавек, г. зн. па адному чалавеку з раёна. НКАсветы і ЦК ЛКСМБ даў развёрстку раёна. Курсанты забяспечваюцца стыпендыяй у 100 руб. у месяц, сталовай і інтэрнатам. 30 верасня г. г. камандзіруемыя таварышы павінны з'явіцца ў Менск—Кіраўніцтва мастацтва НКА. НКАсветы.

ЧЭРЫКАЎСКІ ДЗЯРЖАЎНЫ ВЕТЭРЫНАРНЫ ТЭХНІКУМ паведамляе, што набор на 1 курс ветэтэхнікума ПРАЦЯГНУТ да 1 кастрычніка. Прымаюцца асобы, соцыяльна адпаведныя, з адукацыяй у аб'ёме сямігодкі. Умовы прыёму: стыпендыя, інтэрнат, сталовая, лазня, пральня. Тэрмін навучання—3 гады. Іспыты—20 верасня. Заняткі—з 1 кастрычніка. ДЫРЭКЦЫЯ.

Рэдакцыі газеты „ЗВЯЗДА" ПАТРЭБНЫ МАШЫНІСТКІ, якія добра ведаюць беларускую мову. Звяртацца да сакратара рэдакцыі.

Саюз совецкіх мастакоў БССР з глыбокім жалем паведамляе аб заўчаснай смерці мастака А. Г. Касцялянскага і выказвае сваё спачуванне яго сям'і.

Адміністрацыя, месцком і калектыў канцэратыва мастакоў Беларусі з глыбокім жалем паведамляюць аб заўчаснай смерці мастака А. Г. Касцялянскага, пасведаваўшай у Маскве. І выказваюць сваё спачуванне сям'і памёршага.

Менскае дэпо „ТОЧМАШЗБЫТ" Інтэрнацыянальная, 5 прымае заказы на складанне праектаў—кашторысаў мантажа і эксплаатацыі ЭЛЕКТРЫЧНЫХ ГАДЗІННІКАЎ усіх відаў і размераў: гарадскіх, пакаёвых, настольных з гарэнтыяй за спраўнасць ходу. За даведкамі і заказамі звяртацца: Менск, Інтэрнацыянальная, 5, Точмашзбыт тэл., № 22-677.

Менск, друкарня «Звязды». Выпускаюць—А. ...УЧКОЎ, ст. кіраўнік — БЯРОЗАВІК, ст. метраніпаж — ПЕРАКЛАДНЁЎ, ст. стэрэатыпер — Е. КАГАН, ст. друкар — З. РУБІН.

Уп. Галоўлітбела № 3236.