Пролетарыі ўсіх краін, злучайцеся!

Комуністычная партыя (большэвікоў) Беларусі

ЗВЯЗДА

Орган ЦК і МК КП(б)Б, ЦВК і СНК БССР

№ 132 (6108) | 11 чэрвеня 1938 г., субота | ЦАНА 10 КАП.

УЧОРА АДКРЫЎСЯ XVII З'ЕЗД КП(б)Б

У залі пасяджэнняў XVII з'езда КП(б)Б. (СФ).

ПЯСТОМНА ЗГУРТОЎВАЦЬ ПРАЦОЎНЫХ ВАКОЛ НЕПЕРАМОЖНАГА СЦЯГА ВЯЛІКАЙ ПАРТЫІ ЛЕНІНА—СТАЛІНА

Учора адкрыўся XVII з'езд Комуністычнай партыі большэвікоў Беларусі. Большэвікі Беларусі сабраліся на свой з'езд, каб падвесці вынікі грандыёзнай работы, праробленай КП(б)Б пад кіраўніцтвам ЦК ВКП(б) і вялікага Сталіна з моманту паміж XVI і XVII з'ездамі і вызначыць далейшую праграму барацьбы за ажыццяўленне задач, пастаўленых перад КП(б)Б Цэнтральным Камітэтам партыі.

Мінуўшы год у жыцці КП(б)Б і савецкага народа багаты выключнымі падзеямі. КП(б)Б пад кіраўніцтвам вялікага Цэнтральнага Камітэта ліквідавала злейшых ворагаў народа — трацкісцка-бухарынскіх і нацыянал-фашысцкіх агентаў, якія на працягу раду год арудвалі ў Беларусі. Мінуўшы год дасягнуты грандыёзныя поспехі на ўсіх участках соцыялістычнага будаўніцтва.

Кіраўніцтвам нашай партыі разбіты ворагаў народа, агентаў германскага фашызма, наша рэспубліка абілася вялікіх поспехаў у справе ліквідацыі соцыялістычнай прамысловасці, соцыялістычнай сельскай гаспадаркі, соцыялістычнай культуры нацыянальнай па форме і соцыялістычнай свайму зместу.

Значныя поспехі дасягнуты нашай партыі на выбарах у Вярхоўны Савет СССР. Праведзеныя выбары дэманстравалі маральна-палітычнае адзінства савецкага народа, яго згуртаванасць вакол партыі Леніна—Сталіна, вакол праўдзівага і настаўніка, нашага роднага і любімага таварыша Сталіна. Беларускі народ, як і ўсе народы нашай вялікай краіны, стаў магутнай радзімы, бязмежна адданым комуністычнай партыі, аднадушна падтрымлівае галасы за лепшых сыноў і дачок народа, за блок комуністаў і беспартыйных.

Работа КП(б)Б за справаздачны перыяд выходзіла з гістарычных рашэнняў лютаўска-сакавіцкага (1937 г.) і верасньскага (1938 г.) Пленумаў ЦК і ўказанняў таварыша Сталіна. Гістарычныя дакументы нашай партыі забяспечылі разгром ворагаў, развернулі рэвалюцыйнай пільнасці, павысілі палітычную актыўнасць працоўных Савецкай Беларусі, яшчэ мацней згуртавалі іх вакол партыі большэвікоў, вакол сталінскага Цэнтральнага Камітэта.

Выдатнай падзеяй у жыцці народаў Савецкага Саюза былі выбары ў Вярхоўны Савет СССР на аснове Сталінскай Канстытуцыі, на аснове ўсеагульнага, прамога, роўнага выбарчага права грамадзян пры тайным галасаванні. Гэтыя гістарычныя выбары, таварышы, паказалі працоўным усяго свету няхбачнае ў гісторыі маральна-палітычнае адзінства савецкага народа, яго несакрушальную магутнасць і баявую згуртаванасць вакол нашай партыі, вакол савецкага ўрада, вакол таварыша Сталіна. **(Бурныя, працяжныя апладысменты).**

Таварышы, перамога нашай партыі ў выбарах на аснове сталінскага блока комуністаў і беспартыйных паказала, якой любоўю карыстаецца наша большэвіцкая партыя ў вялікага савецкага народа, які моцны саюз нашай партыі з найшырэйшымі масамі працоўных, якую велізарную сілу ў нашай краіне мае блок комуністаў і беспартыйных. **(Апладысменты).**

У нашай краіне, таварышы, злучыліся ў адно цэлае — па выражэнню таварыша Молатава — дзве вялікія непераможныя сілы — народ і комунізм. **(Апладысменты).**

Таварышы, вялікая сіла нашай дзяржавы, яе магутнасць — несакрушальны. Наш новы соцыялістычны лад, не гледзячы на зверскае супраціўленне ворагаў нашай вялікай радзімы, ідзе ўсё з большымі перамогамі да комунізма.

Прайшоўшы 1937 год быў годам упартай барацьбы нашай партыі, кожнай яе арганізацыі за выкананне рашэнняў лютаўска-сакавіцкага Пленума Цэнтральнага Камітэта Усесаюзнай комуністычнай партыі (большэвікоў) і ўказанняў таварыша Сталіна, зробленых ім на Пленуме ў дакладзе — «Аб недахопах партыйнай работы і мерах ліквідацыі трацкісцкіх і іншых двурушнікаў».

Выкананне рашэнняў лютаўска-сакавіцкага Пленума ЦК ВКП(б) і ўказанняў таварыша Сталіна з'явілася адной з асноўных і буйнейшых перамог нашай партыі. Асіныя гнёзды злейшых ворагаў народа — трацкісцка-бухарынскіх і нацыянал-фашысцкіх бандытаў — разгромлены. А колькі надзей на гэтую прэзрэнную банду з вялікай дарогі ўскладалі фашысцкія замежныя разведкі, як многа разлікаў было ў гэтых фашысцкіх паноў у правядзенні чых партыйных сходах і партыйных канферэнцыях, комуністы адзначалі вялікія недахопы ў партыйна-палітычнай, совецкай і гаспадарчай рабоце. З'езд КП(б)Б заклікае улічыць гэтыя ўказанні комуністаў, разгарнуць большэвіцкую крытыку і самакрытыку, каб да канца выявіць прычыны, пераджаючыя недахопы, перашкаджаючыя паспяхова рухаць наперад усе ўчасткі народнай гаспадаркі.

Наша рэспубліка з'яўляецца фарпостам вялікага Совецкага Саюза на яго заходніх граніцах. Гэта абавязвае КП(б)Б, кожнага комуніста ні на мінуту не забываць мудрыя ўказанні таварыша Сталіна аб капіталістычным акружэнні. Трэба памятаць, што бесклапотнасць, ратазейства выкарыстоўвалі ворагі ў сваіх каварных мэтах, яны, як ядавітая гадзіна, прапаўзалі ў кожную шчыліну, а потым шкодзілі, тварылі свае брудныя справы. З'езд большэвікоў Беларусі павінен мабілізаваць кожнага комуніста, працоўныя масы нашай рэспублікі на яшчэ большае ўзняцце рэвалюцыйнай пільнасці, на канчатковы разгром усіх ворагаў народа з трацкісцка-бухарынскага і нацыянал-фашысцкага лагера, у якую-б яны тогу ні радзіліся.

Вялікія задачы стаяць перад КП(б)Б у разгортванні большэвіцкай барацьбы за канчатковую ліквідацыю вынікаў шкодніцтва ва ўсіх галінах народнай гаспадаркі. З'езд павінен будзе намеціць практычныя мерапрыемствы па паляпшэнню работы прамысловасці для таго, каб дабіцца высокіх якасных паказальнікаў у выпускаемай прадукцыі. Трэба звярнуць самую сур'ёзную ўвагу на разгортванне стаханаўскага руху, соцыялістычнага спаборніцтва, ударніцтва, каб забяспечыць павышэнне прадукцыйнасці працы, поўнае выкананне і перавыкананне вытворчых планаў.

З'езд павінен будзе аддаць большэвіцкую ўвагу і сельскай гаспадарцы, каб не адкладваючы ні на адну мінуту прыступіць да большэвіцкай падрыхтоўкі да ўборкі ўраджаю. Большэвікі Беларусі павінны паказаць узоры барацьбы за сталінскі ўраджай, за забеспячэнне росту заможнасці калгаснікаў.

З'езд КП(б)Б сабраўся напярэдадні ўсенароднага таржаства, усенароднага свята — выбараў у Вярхоўны Совет БССР. Беларускі народ перажывае дні вялікай радасці ў сувязі з дачай згоды таварышам Сталіным і яго бліжэйшымі саратнікамі балатыравацца ў дэпутаты Вярхоўнага Совета нашай рэспублікі. Беларускаму народу аказан вялікі гонар Сталінскім Цэнтральным Камітэтам. Большэвікі Беларусі абавязаны апраўдаць гэты гонар дастойнай падрыхтоўкай да выбараў, мабілізацыяй працоўных мас на паспяховае правядзенне выбараў у Вярхоўны Совет Беларускай ССР.

З'езд большэвікоў Беларусі намеціць баявую праграму падрыхтоўкі да выбараў у Вярхоўны Совет БССР, каб узначаліць узросшую палітычную актыўнасць мас, яшчэ пясней згуртаваць іх вакол Сталінскага Цэнтральнага Камітэта і вялікага правадыра працоўных усяго свету, лепшага друга беларускага народа таварыша Сталіна.

Большэвікі Беларусі, разгарнуўшы крытыку і самакрытыку, правядуць свой XVII з'езд на высокім палітычным узроўні, мабілізуюць кожнага партыйнага і непартыйнага большэвіка на канчатковы разгром трацкісцка-бухарынскіх і нацыянал-фашысцкіх крывавых бандытаў, на ліквідацыю вынікаў шкодніцтва, на далейшую барацьбу за поўную перамогу комунізма!

СКЛАД ГАНАРОВАГА ПРЭЗІДЫУМА XVII З'ЕЗДА КП(б)Б

СТАЛІН І. В.
МОЛАТАЎ В. М.
КАГАНОВІЧ Л. М.
ВАРАШЫЛАЎ К. Е.
КАЛІНІН М. І.
МІКАЯН А. І.
АНДРЭЕЎ А. А.
ЕЖОЎ Н. І.
ЖДАНАЎ А. А.
ЧУБАР В. Я.
ХРУШЧОЎ Н. С.
ДЗІМІТРАЎ Г. М.
ТЭЛЬМАН
ХОЗЕ ДЫЯС

ДЗЁННІК З'ЕЗДА

10 чэрвеня ў зале пасяджэнняў Дома ўрада адкрыўся XVII з'езд Комуністычнай партыі большэвікоў Беларусі.

Да 5 гадзін дня зала запаўняецца дэлегатамі з'езда. Усяго на з'ездзе прысутнічае 411 дэлегатаў з правам рашаючага і 125 з правам дарадчага голасу.

За сталом прэзідыума паяўляецца выконваючы абавязкі першага сакратара ЦК КП(б)Б тав. Волкаў. Адкрываючы з'езд тав. Волкаў гаворыць яркую і красамоўную прамову.

У зале доўга не змаўкаюць апладысменты і прывітальныя воклічы ў гонар вялікага Сталіна. Дэлегаты з'езда стоячы вітаюць таварыша Сталіна. Раздаюцца воклічы:—Няхай жыве вялікі Сталін!, Ура таварышу Сталіну! Пасля ўступнай прамовы тав. Волкава, з'езд прыступае да выбараў кіруючых органаў. З'езд выбірае прэзідыум у складзе 35 таварышоў.

Захапляючай авацыяй сустракаюць дэлегаты з'езда прапанову выбраць у склад ганаровага прэзідыума геніяльнага правадыра партыі і ўсяго працоўнага чалавецтва таварыша Сталіна. Бурнай авацыяй, воклічамі «ура» сустракаюць дэлегаты гэтую прапанову, дэманструючы гарачую любоў і адданасць вялікаму Сталіну, цесную згуртаванасць большэвікоў Беларусі вакол ленінска-сталінскага Цэнтральнага Камітэта.

З вялікім натхненнем і любоўю пад буру апладысментаў дэлегаты з'езда выбіраюць у ганаровы прэзідыум бліжэйшых саратнікаў вялікага Сталіна, членаў Палітбюро, а таксама таварышаў Дзімітрава, Тэльмана і Хозе Дыяса.

Новай магутнай хваляй энтузіязма і захаплення, пры бурнай авацыі, прымаецца прапанова аб выбранні таварыша Сталіна ганаровым старшынёй XVII з'езда КП(б)Б.

Пасля выбараў ганаровага прэзідыума з'езд выбраў мандатную камісію ў складзе 13 чалавек і сакратарыят у складзе 11 чалавек.

З'езд зацвердзіў наступную павестку дня: справаздача ЦК КП(б)Б, справаздача рэвізійнай камісіі, выбары ЦК і рэвізійнай камісіі.

Пасля зацверджання павесткі дня і рэгламента са справаздачным дакладам аб рабоце ЦК выступіў выконваючы абавязкі першага сакратара ЦК КП(б)Б тав. Волкаў.

У першай частцы справаздачы тав. Волкаў падрабязна спыніўся на рабоце, праведзенай КП(б)Б па выкрыцці і разгрому трацкісцка-бухарынскіх і нацыянал-фашысцкіх шпіёнаў, аб рабоце па вылучэнню маладых большэвіцкіх кадраў і на пытаннях арганізацыйна-партыйнай работы. Працяг даклада тав. Волкава перанесен на сёнешняе пасяджэнне з'езда.

УСТУПНАЯ ПРАМОВА ВЫКОНВАЮЧАГА АБАВЯЗКІ ПЕРШАГА САКРАТАРА ЦК КП(б)Б тав. А. А. ВОЛКАВА

Таварышы, сёння мы адкрываем XVII з'езд Комуністычнай партыі большэвікоў Беларусі, на якім нам прадстаіць з вамі падвесці вынікі работы большэвікоў Совецкай Беларусі за прайшоўшы справаздачны год і намеціць чарговыя задачы далейшай работы.

Таварышы, прайшоўшы год за час з XVI з'езда Комуністычнай партыі большэвікоў Беларусі быў годам, поўным буйнейшых падзей у палітычным жыцці нашай партыі і краіны, быў годам велізарнейшых перамог на ўсіх участках соцыялістычнага будаўніцтва, быў годам разгрому і выкарчоўвання ворагаў народа, японска-германскіх, трацкісцка-бухарынскіх агентаў фашызма.

Гэта нам забяспечыла выкананне гістарычных рашэнняў лютаўска-сакавіцкага Пленума, гістарычных указанняў нашага вялікага правадыра і настаўніка, друга беларускага народа — таварыша Сталіна. **(Бурныя апладысменты, пераходзячыя ў авацыю. Воклічы — «ура вялікаму Сталіну — ура!»).**

Таварышы, указанні таварыша Сталіна мабілізавалі ўсю партыю на разгром і выкарчоўванне ворагаў і на ліквідацыю ідыёцкай хваробы — бесклапотнасці — у радах нашай партыі.

Народы нашай вялікай краіны ў лістападзе месяцы прайшоўшага 1937 года святкавалі вялікае свята—20-годдзе Вялікай Кастрычніцкай соцыялістычнай рэволюцыі, адзначалі 20-гадовы шлях нашай барацьбы і перамог. За гэтыя 20 год наша партыя і краіна атрымалі найвялікшыя перамогі ў будаўніцтве соцыялізма ў нашай краіне, выдатна выражаныя ў вялікім гістарычным дакуменце — Сталінскай Канстытуцыі СССР.

Яркім прыкладам росту магутнасці і моцнасці нашага совецкага ладу з'яўляюцца найвялікшыя дасягненні нашай Совецкай Беларусі, якая за годы совецкай улады, дзякуючы няўхільнаму правядзенню ленінска-сталінскай нацыянальнай палітыкі, ператварылася ў квітнеючую краіну з магутнай індустрыяй, у краіну буйнай сельскай гаспадаркі, дзе квітнее культура — нацыянальная па форме і соцыялістычная па зместу.

На аснове правядзення ў жыццё Сталінскай Канстытуцыі Саюза Совецкіх Соцыялістычных Рэспублік — наша партыя Леніна—Сталіна і краіна ажыццявілі паварот у палітычным жыцці краіны.

Выдатнай падзеяй у жыцці народаў Совецкага Саюза былі выбары ў Вярхоўны Совет СССР на аснове Сталінскай Канстытуцыі, на аснове ўсеагульнага, прамога, роўнага выбарчага права грамадзян пры тайным галасаванні. Гэтыя гістарычныя выбары, таварышы, паказалі працоўным усяго свету няхбачнае ў гісторыі маральна-палітычнае адзінства совецкага народа, яго несакрушальную магутнасць і баявую згуртаванасць вакол нашай партыі, вакол совецкага ўрада, вакол таварыша Сталіна. **(Бурныя, працяжныя апладысменты).**

Таварышы, перамога нашай партыі ў выбарах на аснове сталінскага блока комуністаў і беспартыйных паказала, якой любоўю карыстаецца наша большэвіцкая партыя ў вялікага совецкага народа, які моцны саюз нашай партыі з найшырэйшымі масамі працоўных, якую велізарную сілу ў нашай краіне мае блок комуністаў і беспартыйных. **(Апладысменты).**

У нашай краіне, таварышы, злучыліся ў адно цэлае — па выражэнню таварыша Молатава — дзве вялікія непераможныя сілы — народ і комунізм. **(Апладысменты).**

Таварышы, вялікая сіла нашай дзяржавы, яе магутнасць — несакрушальны. Наш новы соцыялістычны лад, не гледзячы на зверскае супраціўленне ворагаў нашай вялікай радзімы, ідзе ўсё з большымі перамогамі да комунізма.

Прайшоўшы 1937 год быў годам упартай барацьбы нашай партыі, кожнай яе арганізацыі за выкананне рашэнняў лютаўска-сакавіцкага Пленума Цэнтральнага Камітэта Усесаюзнай комуністычнай партыі (большэвікоў) і ўказанняў таварыша Сталіна, зробленых ім на Пленуме ў дакладзе — «Аб недахопах партыйнай работы і мерах ліквідацыі трацкісцкіх і іншых двурушнікаў».

Выкананне рашэнняў лютаўска-сакавіцкага Пленума ЦК ВКП(б) і ўказанняў таварыша Сталіна з'явілася адной з асноўных і буйнейшых перамог нашай партыі. Асіныя гнёзды злейшых ворагаў народа — трацкісцка-бухарынскіх і нацыянал-фашысцкіх бандытаў — разгромлены. А колькі надзей на гэтую прэзрэнную банду з вялікай дарогі ўскладалі фашысцкія замежныя разведкі, як многа разлікаў было ў гэтых фашысцкіх паноў у правядзенні падрыўной работы ўнутры нашай краіны для таго, каб аслабіць яе на выпадак узброенага нападу і паставіць у цяжкае становішча ў часе вайны.

Паны фашысты і на гэты раз пралічыліся. Як і заўсёды, — іх стаўка бітая. Наша слаўная совецкая разведка, на чале з любімым сталінцам—Нікалаем Іванавічам Ежовым **(бурныя апладысменты),** пры дапамозе ўсяго совецкага народа,—разбурыла каварныя замыслы фашыстаў, злобна аплакваючых зараз гэту прэзрэнную банду.

Апошні працэс над трацкісцка-бухарынскай бандай паказаў, якую страшэнную здрадніцкую работу вялі гэтыя гады, як яны выкручваліся і маскіраваліся. Таму важнейшы ўрок прайшоўшага года заключаецца ў тым, што наша партыя, кожны комуніст, кожны партыйны і непартыйны большэвік зразумелі, якую небяспеку стварае бесклапотнасць, залішняя даверлівасць, як дорага каштуе яна нашай краіне.

Таварыш Сталін вучыць нас, што «цяпер вузлавым пытаннем для нас з'яўляецца не ліквідацыя тэхнічнай адсталасці нашых кадраў, бо яна ў асноўным ужо ліквідавана, а ліквідацыя палітычнай бесклапотнасці і палітычнай даверлівасці да шкоднікаў, выпадкова атрымаўшых партыйны білет».

Так гаварыў таварыш Сталін год таму назад, так ён вучыў і вучыць нашу партыю.

Гэтымі днямі, адкрываючы ленінградскую гарадскую партыйную канферэнцыю, сакратар ЦК нашай партыі тав. Ждаваў сказаў:

«Урок гэтага года заключаецца ў тым, што мы больш чым калі-б там ні было зразумелі небяспеку бесклапотнасці, залішняй даверлівасці ў нашых радах, зразумелі, чаго каштуе нам гэта. І ў справе павышэння нашай пільнасці, мабілізацыі партыі і народа на барацьбу, на ліквідацыю трацкісцка-бухарынскіх і іншых шпіёнаў, агентаў замежных контрразведак, у гэтай справе, як і ва ўсіх справах нашай партыі, рашаючая роля належыць зоркасці, мудрасці нашага правадыра і настаўніка таварыша Сталіна».

(Усе ўстаюць, бурныя, доўга незмаўкаючыя апладысменты).

Таварышы, асабліва сур'ёзны ўрок у прайшоўшым годзе атрымала Комуністычная партыя большэвікоў Беларусі ў разгроме фашысцкай агентуры, прабраўшайся ў нашу партыю і да кіраўніцтва ЦК, гаспадарчымі і совецкімі арганізацыямі. Гэтыя прэзрэнныя нацыянал-фашысты, прадажныя псы фашысцкіх разведак, злейшыя ворагі беларускага народа сваёй шкодніцкай, падрыўной дзейнасцю нанеслі не малую шкоду беларускаму народу. Яны рабілі ўсё для таго, каб падарваць магутнасць нашай совецкай рэспублікі, як баявога фарпоста на заходняй граніцы, яны рабілі ўсё, каб адарваць нашу совецкую рэспубліку ад вялікай сям'і народаў Совецкага Саюза і аддаць беларускі народ у лапы крывавага фашызма.

Цяпер гэтыя бандыты выкрыты і знішчаны, і гэтым мы перш за ўсё абавязаны Цэнтральнаму Камітэту Усесаюзнай комуністычнай партыі большэвікоў, нашаму правадыру і настаўніку, другу беларускага народа таварышу Сталіну. **(Усе ўстаюць, бурныя доўга незмаўкаючыя апладысменты).**

Таварыш Сталін нястомна сваёй пільнасцю і празорлівасцю аберагае нашу партыю, народы нашай краіны ад усіх ворагаў, якія пасягаюць на мірнае жыццё нашай краіны, ад іх каварных замыслаў.

Нямала шпіёнаў, дыверсантаў, прэзрэнных здрадніцкіх радзімы выкрылі большэвікі Беларусі за гэты прайшоў-

(ПРАЦЯГ НА 3-й СТАР.).

КІРУЮЧЫЯ ОРГАНЫ XVII З'ЕЗДА КП(б)Б

СКЛАД ПРЭЗІДЫУМА XVII З'ЕЗДА КП(б)Б

Волкаў А. А.
Мехліс Л. З.
Левіцкі А. М.
Макараў І. Н.
Новік С. Я.
Наседкін А. А.
Масленнікаў І. І.
Клімовіч А. В.
Цветкоў А. Ф.
Курган І. М.
Герман М. Е.
Пастухоў Ф. І.
Кавалькоў І. Д.
Маркін Д. Ф.
Кавалёў А. Ф.
Ананьеў А. А.
Уралава Е. І.
Матлахоў Д. А.
Шыбалко В. Г.
Петроў М. П.
Кавалёў М. П.
Голікаў Ф. І.
Валчкоў Е. К.
Раманенка С. М.
Горэў К. В.
Кавалёў П. Е.
Матвееў А. П.
Савіцкі П. П.
Лісоўскі М. К.
Наталевіч Н. Я.
Рэпінскі М. Я.
Гаўрылаў
Пігурноў А. П.
Остроўская М. М.
Субоцін Т. Ф.

СКЛАД МАНДАТНАЙ КАМІСІІ XVII З'ЕЗДА КП(б)Б

Гусеў Д. С.
Байцоў Ф. С.
Новічэнкаў Я. Ф.
Снегаў Ф. П.
Ігаеў С. С.
Бяляеў С. М.
Былінскі В. П.
Небышынец Н. Е.
Казачонак
Васільеў Г. А.
Васільеў І. В.
Седых В. Я.
Якушэва Т. І.

САКРАТАРЫЯТ XVII З'ЕЗДА КП(б)Б

Смоляр В. П.
Кулагін М. В.
Будзько Я. К.
Брыкаў А. Д.
Новікава Ф. А.
Бедзін В. В.
Малін В. Н.
Грэк Н. Г.
Бандарэнка Г. П.
Офенгейм І. М.
Нікіфарава М. Ф.

УКАЗ ПРЭЗІДЫУМА ВЯРХОЎНАГА СОВЕТА СССР

ПА ЗНАГАРОДЗЕ ПІСЬМЕННІКА ТРЭНЕВА К. А. ОРДЭНАМ ПРАЦОЎНАГА ЧЫРВОНАГА СЦЯГА

У сувязі з 40-годдзем літаратурнай дзейнасці ўзнагародзіць тав. Трэнёва Канстанціна Андрэевіча за выдатныя заслугі ў развіцці совецкай драматургіі Працоўнага Чырвонага Сцяга.

Старшыня Прэзідыума Вярхоўнага Совета СССР М. КАЛІНІН.
Сакратар Прэзідыума Вярхоўнага Совета СССР А. ГОРКІН.

Масква, Крэмль.
11 чэрвеня 1938 г.

АБМЕН ПРЫВІТАННЯМІ ПАМІЖ ТАВ. М. І. КАЛІНІНЫМ І АФГАНСКІМ КАРАЛЁМ

У сувязі з 20-й гадавінай незалежнасці Афганістана Старшыня Прэзідыума Вярхоўнага Совета СССР тав. М. І. Калінін і Народны Камісар замежных справаў тав. М. М. Літвінаў абмяняліся прывітальнымі тэлеграмамі з каралём Афганістана Мухамед Захір шахом і міністрам замежных спраў Афганістана Файз Мухамед Ханам.

(БЕЛТА).

ПЕРШЫ КАНДЫДАТ БЕЛАРУСКАГА НАРОДА

* * *

АБ СТАЛІНЕ МУДРЫМ І РОДНЫМ

ТВАРЭЦ СОЦЫЯЛІСТЫЧНАЙ КАНСТЫТУЦЫІ

Для таго, каб заваяваць гэтую Канстытуцыю, мы павінны былі, нарэшце, мець на чале ўсёй нашай справы таго, хто заўсёды на пасту, хто заўсёды на сваім капітанскім мосціку, у каго ў руках верны компас, хто ўмее згуртоўваць вакол сцяга большэвізма ўсіх працоўных, чыё імя неразрыўна злучана з перамогамі соцыялізма. Адным словам, мы маем Сталінскую Канстытуцыю таму, што нашу партыю і ўсіх працоўных Совецкага Саюза вядзе наперад тварэц соцыялістычнай Канстытуцыі таварыш Сталін! **(З прамовы таварыша В. М. Молатава на перадвыбарчым сходзе Молатаўскай выбарчай акругі 8 снежня 1937 года).**

ВЯЛІКІ МАШЫНІСТ ЛАКАМАТЫВА РЭВОЛЮЦЫІ

Маркс пісаў ў «Класавай барацьбе ў Францыі», што «рэволюцыі—гэта лакаматывы гісторыі». Па графіку Маркса лакаматыў гісторыі паставілі на рэйкі і павялі наперад Ленін і Сталін. Ворагі рэволюцыі прарочылі нашаму лакаматыву аварыі, палохалі цяжкім профілем шуці, крутымі спускамі і трудными пад'ёмамі. Але мы здолелі правесці лакаматыў рэволюцыі праз усе паваароты і крывыя таму, што ў нас былі вялікія машыністы, умеўшыя весці лакаматыў гісторыі. Мы перамаглі таму, што ў спаранай брыгадзе нашага лакаматыва машыністамі былі вялікія **Ленін і Сталін.**

Машыніст рэволюцыі ўважліва сачыў за тым, каб на шляху не было перакосаў управа і ўлева. Ён выкідаў гнілыя шпалы і нягодныя рэйкі—правых і «левых» апартуністаў і трацкістаў, вызваляў путь ад усякіх перашкод, выраўляў земляное палатно, ліквідаваў баласнымі карыты. Машыніст вялікага лакаматыва павёў наш лакаматыў без аварый і крушэнняў да станцыі назначэння, да пабудовы соцыялізма ў нашай краіне.

Вялікая бяда чыгуначнікаў—разрывы паязлоў. Яны бываюць ад няўмелага кіравання, ад дрэннага тармажэння, ад няправільнага спуску, асабліва на паваротах, на крывых. Наш вялікі машыніст — **Сталін** умее весці поезд без штуршкоў і разрываў, без выціскання вагонаў, спакойна, упэўнена праводзячы яго на крывых, на паваротах.

Машыніст соцыялістычнага будаўніцтва—**Сталін** цвёрда вывучыў і вельмі добра ведае, не ў прыклад многім нашым машыністам, цягавыя разлікі свайго непераможнага лакаматыва, ведае сілы супраціўлення ад «штуршкоў на стыках», сілы супраціўлення «паветранага асяродзя». Ён удакладняў і развіваў гэтыя разлікі даныя Марксам, Энгельсам і Леніным, і не дапускаў разрываў поезда, забяспечваючы сапраўдную моцную сцэпку «вагонаў» рознай канструкцыі, рознай грузапад'ёмнасці, «вагонаў» пролетарскага горада і совецкай вёскі. Тым самым ён забяспечыў непарушны саюз рабочага класа і працоўнага сялянства.

Наш машыніст правільна набіраў і набірае скорасць, разгон, каб узяць трудныя пад'ёмы.

...Машыніст лакаматыва рэволюцыі **Сталін** умее моцна згуртоўваць сваю брыгаду, вызваляць яе ад дрэнных, нядбайных, нягодных работнікаў, уважліва сочыць і ўлічвае малейшую небяспеку, умее чула прыслухоўвацца, не ў прыклад многім нашым машыністам, да сігналаў кандуктарскай брыгады. Ён умее вырошчваць і згуртоўваць кадры. Сіла нашага руху ў згуртаванасці нашай перадавой брыгады, у згуртаванасці ленінскай партыі і яе сталінскага Цэнтральнага Камітэта, які вядзе краіну ад перамогі да перамогі. Поезд рэволюцыі ідзе чотка і ўпэўнена, цвёрда выконваючы расклад. Рэзультаты выканання цвёрдага раскладу першай і другой пяцігодак відаць у росце нашай індустрыі, у вёсны, у калгасах і соўгасах, па гігантскіх заводах прамысловасці, у магутным узбраенні нашай слаўнай, магутнай Чырвонай Арміі, у паляпшэнні матэрыяльна-бытавога становішча працоўных нашай радзімы, на спартакіядах, у школах, у кожным кутку нашай краіны, дзе расцвітае новае, светлае жыццё, дзе мацнее і падымаецца новы чалавек, які пераможа ва ўсім свеце.

(З прамовы тав. Лазара Майсеевіча Кагановіча на прыёме работнікаў чыгуначнага транспарта ў Крэмлі 30 ліпеня 1935 г.).

ВЯЛІКІ ГОНАР ВЫПАЎ НА НАШУ ДОЛЮ

Радасці нашай не было граніц, калі мы атрымалі паведамленне, што вялікі Сталін—наш любімы правадыр і настаўнік даў згоду балатыравацца ў дэпутаты Вярхоўнага Совета БССР па нашай Прамысловай выбарчай акрузе. Няма большага шчасця, большага гонару чым аддаць свой голас за генія чалавецтва, вялікага правадыра народаў, любімага бацьку і друга ўсіх працоўных Іосіфа Вісарыёнавіча Сталіна.

Мы будзем галасаваць за таго, хто разам з Леніным правёў нашу партыю і ўвесь вялікі совецкі народ праз вялікія класавыя бітвы ў рэволюцыі 1917 года, праз буры і няўзгоды грамадзянскай вайны. Мы будзем галасаваць за таго, хто правёў нашу краіну праз жорсткія бані з рэшткамі буржуазіі і кулацтвам у годы карэннай перабудовы і рэканструкцыі ўсёй народнай гаспадаркі. Мы будзем галасаваць за таго, хто разграміў усіх і ўсякіх ворагаў народа — трацкісцка-бухарынскіх і нацыянал-фашысцкіх шпіёнаў, дыверсантаў і забойцаў і прывёў нашу вялікую радзіму да радаснага жыцця.

Ніколі не забудзе беларускі народ выключную ролю таварыша Сталіна ў вызваленні беларускай зямлі ад нямецкіх і польскіх інтэрвентаў, у стварэнні беларускай дзяржаўнасці.

Выступаючы на перадвыбарчай нарадзе выбаршчыкаў Сталінскай выбарчай акругі горада Масквы, таварыш Сталін гаварыў, што дэпутат Вярхоўнага Совета павінен быць такім, якім быў вялікі Ленін. Іменна такім з'яўляецца наш кандыдат у дэпутаты Вярхоўнага Совета БССР таварыш Сталін. Таварыш Сталін таксама моцна любіць свой народ, як любіў яго Ленін, таксама бязлітасны да ворагаў і бясстрашны ў барацьбе, якім быў Ленін.

26 чэрвеня, у дзень вялікай урачыстасці беларускага народа, мы з асаблівай радасцю і гонарам пойдзем на выбарчы ўчастак, бо мы будзем галасаваць за арганізатара і правадыра нашай партыі, за тварца самай дэмакратычнай Канстытуцыі ў свеце, за нашага любімага бацьку, друга і настаўніка Іосіфа Вісарыёнавіча Сталіна.

Стаханаўцы і адміністрацыйна-тэхнічныя работнікі завода імя Варашылава: П. К. ЖЫЛІНСКІ, Ц. Д. ВІШНЕЎ, Г. І. НЕСЯЛОЎСКІ, П. Ф. КАРБАНОВІЧ, П. І. ГЛУШЭЦ, М. К. ЛІСОЎСКІ, Б. І. СЕЛЯХОЎСКІ.

НАМ ШЧАСЦЕ ДАЎ ВЯЛІКІ СТАЛІН

Няма такога кутка ў неабсяжнай нашай радзіме, няма такога завода, фабрыкі і калгаса, дзе-б не вылучылі першым кандыдатам у дэпутаты соцыялістычнага парламента таварыша Сталіна. Мы, выбаршчыкі Прамысловай выбарчай акругі, асабліва шчаслівы, — мы будзем галасаваць за вялікага, любімага роднага Сталіна. Разам з намі гэтую радасць, гэтую ўрачыстасць перажывае ўвесь беларускі народ.

У нашай сям'і 9 выбаршчыкаў. Усе мы ганарымся высокім званнем грамадзян вялікай краіны Советаў. Пяцёра з нас працуюць на розных прадпрыемствах і ва ўстановах г. Менска. Толькі пры совецкай уладзе, дзякуючы бацькоўскім клопатам аб беларускім народзе нашага вялікага друга — любімага Іосіфа Вісарыёнавіча Сталіна, мы дажылі да радаснага жыцця.

Вось бацьку нашаму, які разам з намі піша гэтае пісьмо, ужо 65 год. Ён добра памятае часы прыгнёту і эксплаатацыі пры царскім самадзяржаўі. 21 год ён прапрацаваў на транспарце і ўвесь час баяўся, каб гаспадары не выкінулі яго на вуліцу.

А зараз усе мы зусім упэўнены ў заўтрашнім дні. Аб нас клапоціцца партыя большэвікоў і родны Сталін. Ён даў народу вялікія правы і яны запісаны і замацаваны ў Сталінскай Канстытуцыі. У нашай цудоўнай краіне працоўнаму дадзены ўсе магчымасці для росту. Хочаш быць лётчыкам, інжынерам, урачом, шоферам — усё гэта дасягальна. У нашай сям'і кожны па свайму жаданню і ахвоце выбраў сабе спецыяльнасць. Ёсць у нас тэхнік-будаўнік, эканаміст, агранам, токар, слесар, работніца кандзіцерскай фабрыкі і інш. У нас ёсць поўная магчымасць вучыцца далей і павышаць сваю кваліфікацыю.

Зусім іншы лёс многасямейных у капіталістычных краінах. Там рэдка можна сустрэць такую сям'ю, дзе працавала-б па некалькі чалавек. Голад, жабрацтва, беспрацоўе там вечныя спадарожнікі рабочай сям'і. Так было-б і з намі, так было-б...

Але Вялікая Кастрычніцкая соцыялістычная рэволюцыя змяла ўсё старое. Пад кіраўніцтвам таварышаў Леніна і Сталіна рабочы клас скінуў царскае самадзяржаўе, вычысціў усю гніль з нашай краіны і пабудаваў новы вялікі будынак соцыялізма. Гэты будынак нікому не ўдасца разбурыць, бо намі кіруе геніяльны рулявы соцыялізма таварыш Сталін.

Набліжаецца вялікае свята — 26 чэрвеня. Усе мы рыхтуемся да гэтага гістарычнага дня. Да нас дамоў кожныя пяць дзён прыходзіць агітатар. На заняткох гуртка прысутнічае ўся наша сям'я. З велізарнай увагай мы слухаем яго расказы аб нашым любімым Іосіфу Вісарыёнавічу Сталіне.

Дарагі наш Сталін, жывіце многа, многа год. Пад Вашым вадзіцельствам упэўнена крочыць наперад уся наша краіна, увесь многамільённы совецкі народ.

26 чэрвеня дзевяць выбаршчыкаў з нашай сям'і прыдуць да выбарчых урнаў і з радасцю і любоўю аддадуць свае галасы за лепшага друга і бацьку, за вялікага правадыра працоўных Іосіфа Вісарыёнавіча Сталіна.

Франц Нікалаевіч РАХАНСКІ,
Юзэфа Сцяпанаўна РАХАНСКАЯ.
Елена Якаўлеўна РАХАНСКАЯ,
Станіслаў, Марыя, Сцяпан, Анастасія, Міхаіл, Вацлаў РАХАНСКІЯ.

* * *

РУЛЯВЫ КРАІНЫ СОВЕТАЎ

(Урыўкі з кнігі Анры Барбюса «Сталін»)

...Гісторыя яго жыцця—гэта безупынны рад перамог над безупынным радам страшэнных цяжкасцей. Не было такога года, пачынаючы з 1917, калі ён не зрабіў-б такіх дзеянняў, якія любога праславілі-б назаўсёды. Гэта—жалезны чалавек. Прозвішча дае нам яго вобраз. Сталін—сталь. Ён нязгібаем і гібак, як сталь. Яго сілагэта яго непараўнальны здравы сэнс, шырата яго пазнанняў, здзіўляючая ўнутраная сабранасць, страсць да ясناсці, няўмольная паслядоўнасць, быстрыня, цвёрдасць і сіла рашэнняў, пастаянныя клопаты аб падборы людзей.

Пасля смерці чалавек жыве толькі на зямлі. Ленін жыве ўсюды, дзе ёсць рэволюцыянеры. Але можна сказаць: ні ў кім так не ўвасоблены мысль і слова Леніна як у Сталіне. Сталін—гэта Ленін сёння.

Мы ўжо бачылі, што ў многім ён падобен на надзвычайнага Владзіміра Ільіча: тое-ж глыбокае веданне тэорыі, тое-ж пачуццё рэальнасці, тая-ж цвёрдасць.

... Калі ўгодна, можна сказаць, што Ленін,—галоўны чынам у сілу ўмоў,—быў больш агітатарам. Сталіну, які стаіць на чале больш развітай, больш умацаванай сістэмы кіраўніцтва, часцей прыходзіцца дзейнічаць праз партыю, праз арганізацыю. Сталін сёння — гэта і чалавек вялікіх бурных мітынгаў. Між іншым, ён ніколі не карыстаўся прыёмамі крыклівай красамоўнасці, — чым толькі і распалагаюць прабраўшыяся да ўлады прахадзімцы і прэўспяваючыя прапаведнікі. Аб гэтым варта падумаць гісторыкам, якія будуць даваць яму адзнаку. Не такімі шляхамі стварыў і падтрымлівае Сталін сувязь з рабочымі, сялянамі і інтэлігенцыяй — з народам СССР, з рэволюцыянерамі ўсяго света, якія носяць сваю бацькаўшчыну ў сэрцах сваіх, а іх многа — больш чым дзевяць мільёнаў.

... Сталін напісаў нямала кніг, і кніг выдатных. Многія з іх з'яўляюцца ў марксісцкай літаратуры класічнымі. Але калі яго спыталі, хто ён такі, ён адказаў: «Я толькі вучань Леніна і мая мэта — быць дастойным яго вучнем»...

Калі нялёгка зразумець гэтых людзей адразу, то прычына тут не ў складанасці іх, а ў іх прастаце. Бачыць ясна, што гэтага чалавека штурхае ўперад, падтрымлівае ў цяжкасцях не асабістая ганарлівасць, не суд патомкаў, а нешта іншае. Гэта — вера. У вялікай краіне, дзе вучоныя пачынаюць ужо сапраўды ўваскрашаць мёртвых, дзе яны крывёю трупа ратуюць жывых, дзе вылечваюць элачынцаў, дзе вялікай бурай разагнан ядавіты дым рэлігіі, — у гэтай краіне вера расце з зямлі, як расце хлябы і лясы. Вера ва ўнутраную справядлівасць ідэяў, так глыбока выказаная Леніным, калі з ім загаварылі аб подлым замаху, скараціўшым яго жыццё, і ён адказаў: «Што рабіць? Кожны дзе інічае, як умее»...

Калі Сталін верыць у масы, то і масы вераць у яго. У новай Расіі — сапраўдны культ Сталіна, але гэты культ аснован на давер'і і бярэ свае вытокі ў нізах. Чалавек, чый профіль ізабражон на чырвоных плакатах — побач з Карлам Марксам і Леніным, — гэта чалавек, які клапоціцца аб усім і аб усіх, які стварыў тое, што ёсць, і стварае тое, што будзе. Ён выратаваў. Ён выратуе.

... Калі праходзіш ноччу па Краснай плошчы, дзе абшырная панарама быццам раздвайваецца: тое, што ёсць цяпер — радзіма ўсіх лепшых людзей зямнога шара, — і тое архаічнае, што было да 1917 года. І здаецца, што той, хто ляжыць у маўзалеі пасярод пустынна начной плошчы, астаўся зараз адзіным у свеце, хто не спіць; ён бодрствуе над усім, што прасціраецца вакол яго, — над гарадамі, над вёскамі. Ён — сапраўдны правадыр, чалавек, аб якім рабочыя гаварылі, усміхаючыся ад радасці, што ён ім і таварыш, і настаўнік адначасова; ён бацька і старэйшы брат, сапраўды схіляўшыся над усімі. Вы не ведалі яго, а ён ведаў вас, ён думаў аб вас. Хто-б вы ні былі, вы адчуваеце патрэбу гэтым другу. І хто-б вы ні былі, лепшае ў вашым лёсе знаходзіцца ў руках таго другога чалавека, які таксама бодрствуе за ўсіх і працуе, — чалавека з галавою вучонага, з тварам рабочага, у адзенні простага салдата.

НЕЗАБЫЎНАЯ СУСТРЭЧА

У жыцці вышэйшай школы ў гэтым годзе адбылася велізарнай важнасці падзея. У маі ў Маскве адбылася першая Усесаюзная нарада работнікаў вышэйшай школы.

Мне асабіста, як дэпутату Вярхоўнага Совета СССР, прыходзілася раней бываць на сустрэчах з кіраўнікамі партыі і ўрада, з таварышам Сталіным. Але і на гэты раз я чакаў моманту сустрэчы з вялікім Сталіным з асаблівым пачуццём радасці.

Прыём у Крэмлі праходзіў у выключна таварыскай абстаноўцы. Тут была яшчэ раз прадэманстравана бязмежная адданасць людзей навукі справе Леніна—Сталіна, нашаму вялікаму любімаму правадыру таварышу Сталіну. Тут прадэманстравана маральна-палітычнае адзінства ўсяго совецкага народа.

Цяжка, проста немагчыма апісаць пачуццё, ахапіўшае ўсіх нас у той момант, калі слова ўзяў вялікі Сталін.

Глыбока запалі ў нашы сэрцы словы таварыша Сталіна.

«За працвітанне навукі, той навукі, якая не адгараджваецца ад народа, не трымае сябе ўдалі ад народа, а гатова служыць народу, гатова перадаць народу ўсе заваяванні навукі, якая абслугоўвае народ не па прымусу, а добраахвотна, з ахвотай».

Да лікавання работнікаў навукі ордэнаноснай Беларусі дадалася яшчэ адна вялікая радасць: вялікі Сталін, яго бліжэйшыя саратнікі таварышы Молатаў, Каганові, Варашылаў, Калінін, Жданаў, Ежоў, Мікаян, Андрэеў далі сваю згоду балатыравацца ў Вярхоўны Совет БССР.

У гістарычны дзень — 26 чэрвеня — усе работнікі навукі разам з рабочымі, калгаснікамі, байцамі, камандзірамі і палітработнікамі нашай доблеснай Чырвонай Арміі, з хатнімі гаспадынямі, служачымі, высока ўзняўшы сцяг Сталінскай Канстытуцыі, пойдуць да выбарчых урнаў і аддадуць свае галасы за кандыдатаў сталінскага блока комуністаў і беспартыйных, будуць галасаваць за вялікага Сталіна, за сталінскі Цэнтральны Камітэт, за генеральную лінію партыі Леніна—Сталіна.

Грыгорый Якаўлевіч БЕЛКІН,
прафесар віцебскага ветзаінстытута, дэпутат Вярхоўнага Совета СССР.

БАЦЬКА І ДРУГ БЕЛАРУСКАГА НАРОДА

Гэтыя дні ўвойдуць, як самыя радасныя, самыя светлыя старонкі ў гісторыі беларускага народа. Правадыр усіх працоўных, арганізатар і стваральнік Беларускай Совецкай Соцыялістычнай Рэспублікі таварыш Сталін і яго бліжэйшыя саратнікі далі сваю згоду балатыравацца ў дэпутаты Вярхоўнага Совета БССР!

Таварыш Сталін—лепшы друг, правадыр і настаўнік народаў СССР. Мудрая нацыянальная палітыка, праводзімая большэвіцкай партыяй пад кіраўніцтвам вялікага Сталіна, забяспечыла стварэнне выдатнага сузор'я нацыянальнасцей, якое ярка асвятляе шлях усім працоўным і прыгнечаным народам капіталістычнага свету.

Беларусь, як дзяржава, як совецкая соцыялістычная рэспубліка ўзнікла толькі ў выніку перамогі Вялікай Кастрычніцкай соцыялістычнай рэволюцыі. Яе стваральнікамі з'яўляюцца Ленін і Сталін. Яны далі беларускаму народу соцыялістычную дзяржаўнасць.

Наша партыя, Ленін і Сталін накіравалі ў Беларусь лепшых сваіх саратнікаў—Лазара Майсеевіча Кагановіча, Нікалая Іванавіча Ежова, Міхаіла Васільевіча Фрунзе. Яны адыгралі велізарную ролю ў арганізацыі пад кіраўніцтвам Леніна і Сталіна комуністычнай партыі Беларусі. Палеская (Гомельская) арганізацыя большэвікоў на чале з таварышам Кагановічам правяла велізарную работу па выкрыццю здрадніцкай ролі меншавікоў, бундаўцаў, эсэраў і вялі нястомную барацьбу з імі. Дзякуючы таварышу Кагановічу ўдалося затрымаць эшалоны войск, якія накіроўваліся ў Маскву і Ленінград для падаўлення ўзброенага паўстання ў кастрычніку 1917 года. Таварыш Ежоў арганізоўваў, згуртоўваў большэвікоў Віцебска і стварыў адну з самых моцных большэвіцкіх арганізацый у Беларусі.

Па прамой прапанове таварыша Сталіна, засядаўшая ў снежні 1918 года VI Паўночна-Заходняя абласная канферэнцыя большэвікоў перайменавала сябе ў першы з'езд КП(б)Б і 30 снежня вынесла пастанову аб арганізацыі БССР. З 1 студзеня 1919 года Беларусь існуе, як самастойная, свабодная Совецкая соцыялістычная рэспубліка. Непасрэднымі яе арганізатарамі з'явіліся Ленін і Сталін.

Арганізацыя БССР і беларускай совецкай дзяржаўнасці з'явілася канкрэтным выражэннем правядзення ленінска-сталінскай нацыянальнай палітыкі.

Трацкісты, бухарынцы, нацыянал-фашысты і ўсе іншыя ворагі совецкага народа ярасна змагаліся супроць ленінска-сталінскай нацыянальнай палітыкі. Але гэтую палітыку з захапленнем падтрымалі ўсе працоўныя і прыгнечаныя народы.

У пачатку 1919 года крывавыя інтэрвенты пачалі з Польшчы свой трэці паход на Совецкую Расію. Гэта былі цяжкія годы для маладой Совецкай рэспублікі.

У лютым 1919 года белапалякі павялі наступленне на землі Совецкай Беларусі. Белапольская орда ўваскрасіла сваімі кашмарнымі злачынствамі жудаснае сярэдневякоўе. Яны палілі гарады і вёскі, выразалі цэлыя населеныя пункты, учынялі гвалты, грабілі працоўных, знішчалі пасевы на палях.

Вялікі Сталін — лепшы друг беларускага народа—па даручэнню Леніна арганізуе сілы Заходняга фронта для разгрому белапольскіх банд.

Штаб Заходняга фронта знаходзіўся тады ў Смаленску. Таварыш Сталін прыязджае ў Смаленск. З яго прыездам была неадкладна ліквідавана тая арганізацыйная безладдзе, якая была на некаторых участках фронта. Змяняецца камандуючы фронтам, штаб умацоўваецца партыйнымі кадрамі. Серго Орджанікідзе атрымлівае заданне арганізаваць работу XVI арміі, якая была паслана на разгром белапольскіх часцей. Серго, як член Рэвваенсовета XVI арміі бліскуча справіўся са сталінскім заданнем і неўзабаве доблесныя чырвоныя часці, падтрыманыя партызанскімі атрадамі, пераходзяць у наступленне.

Таварыш Сталін з'явіўся арганізатарам разгрома белапольскіх акупантаў у 1920 годзе і вызваліцелем беларускага народа ад ярма польскіх паноў.

Беларускія нацыянал-фашысты, якія знаходзіліся на службе ў польскай ахранкі, марылі агнём і мячом знішчыць беларускую дзяржаўнасць і зноў надзець на беларускі народ ярмо польскіх паноў.

Па прамых дырэктывах польскага генеральнага штаба і польскай дэфензівы трацкісцка-бухарынскія і нацыянал-фашысцкія ворагі нашага народа арганізавалі для паслаблення нашай краіны дыверсійна-шкодніцкія групы, вялі падрыўную, разбуральную работу.

Гэтыя крывавыя бандыты, глыбока ненавідзячы беларускі народ, вялі шкодніцкую работу не толькі на гаспадарчым, але і на культурным фронце. Выконваючы заданне правіцеляў фашысцкай Германіі і Польшчы, яны падрыхтоўвалі інтэрвенцыю супроць СССР з мэтай адрыва Беларусі ад СССР і ператварэння яе ў прыдатак фашысцкай Польшчы і калонію германскага фашызма. Але іх карты былі біты.

Пад непасрэдным кіраўніцтвам і пры актыўнейшай дапамозе ЦК ВКП(б) і асабіста таварыша Сталіна наша слаўная совецкая разведка на чале з таварышам Ежовым прарабіла велізарную работу па выкрыццю і выкарчоўванню ў БССР гнусных трацкісцка-бухарынскіх і буржуазна-нацыяналістычных шпіёнаў і дыверсантаў, па ачыстцы нашай свяшчэннай совецкай зямлі ад тройчы праэрэнных гадаў.

Вялікі правадыр таварыш Сталін заўсёды праяўляў і праяўляе бацькоўскія клопаты аб беларускім народзе, аб яго далейшым росквіце. Ён дапамог беларускаму народу абяшкодзіць ворагаў і прысекчы іх шкодніцкую дзейнасць. Пастанова СНК СССР і ЦК ВКП(б) ад 2 жніўня 1937 года «Аб аказанні дапамогі калгаснаму сялянству і аб ліквідацыі вынікаў шкодніцтва ў справе калгаснага ўпарадкавання» прасякнута бацькоўскімі клопатамі аб патрэбах беларускага народа.

У непрымірымай барацьбе з ворагамі, ачышчаючыся ад усіх лазутчыкаў польскага фашызма і агентаў іншых фашысцкіх ахранак, расце і квітнее пад кіраўніцтвам таварыша Сталіна Беларуская Совецкая Соцыялістычная Рэспубліка, як састаўная частка СССР, як магутны фарпост соцыялізма на заходніх граніцах Саюза.

І ва ўрачысты дзень 26 чэрвеня беларускі народ пойдзе да выбарчых урнаў і будзе аднадушна радуючыся і лікуючы галасаваць за свайго арганізатара і вызваліцеля **вялікага Сталіна.**

XVII З'ЕЗД КП(б)Б

...СТУПНАЯ ПРАМОВА тав. А. А. ВОЛКАВА

(ПРАЦЯГ)

...г год. Нямала зроблена па выкарчоўванню астаткаў прэарэнных здрадніцкаў і шпіёнаў.

...ялікую работу правяла наша партыя ліквідацыі вынікаў шкодніцтва ў ...тыйным апараце, у прамысловасці, ...льскай гаспадарцы, у культурным ...аўніцтве. Але мы, таварышы, больш... Совецкай Беларусі, не павінны ...а мінуту забываць, што Беларусь і ...алей будзе цэнтрам прыцягнення ...й гэтай фашысцкай нечысці; мы не па... ...ы ні на мінуту забываць аб тым, ... мы жывем, працуем з вамі ў Со... ...кай Беларусі на рубяжы двух све... Наша рэспубліка з'яўляецца баяр... фарпостам на заходніх праніцах ...ага вялікага Совецкага Саюза. І ... нас абавязвае яшчэ вышэй ...вяць сцяг большэвіцкай пільнасці, ...адніць барацьбу па выкарчоўванню ...жых элементаў і быць заўсёды ...вымі ў любы момант даць адпор ..., хто пасмее пасягнуць і пераступ... нашы свяшчэнныя граніцы. Пару... таму, што будзе дан знішчальны ...р, з'яўляецца тое, што наша кра... сталінская эпоха мае такую ...можную Рабоча-Сялянскую Чырво... Армію, якая пад вадзіцельствам ...нага баявога саратніка вялікага ...ціна — Клімента Ефрэмавіча ...шылава будзе граміць ворага на ...тэрыторыі, адкуль ён прыдзе. **(Усе ...юць, бурныя апладысменты, воклі... ...ура»).**

...му, таварышы, работнікам Белару... комуністычнай партыі большэвікоў ...русі трэба ў сваёй практычнай ...це праяўляць яшчэ большыя клопа... аб нашай Чырвонай Арміі і вы... ...ць з гонарам і ў тэрмін усе абаз... цельствы, якія мы з вамі ўзялі на ... па ўмацаванню магутнасці Рабо... ...лянскай Чырвонай Арміі.

...варышы, праводзячы вялікую рабо... а выкрыццю і выкарчоўванню во... народа, наша партыя правяла вя... о работу па ўмацаванню важней... ...ых участкаў нашага партыйнага, со... ...га і гаспадарчага апарата.

...ы правялі велізарнае вылучэн... а партыйную дзяржаўную, гаспа... ...ую работу новых кадраў партый... і непартыйных большэвікоў. ...ных арганізатараў, беззаветна ад... ...х справе нашай партыі Леніна — ...ціна, Цэнтральнаму Камітэту ...ісоюзнай Комуністычнай партыі ...пэвікоў і таварышу Сталіну. **(Бур... ... доўгія апладысменты, усе ...стоць).**

...тыя новыя кадры ўнеслі ў работу ...ыйных, совецкіх і гаспадарчых ар... ...ацый высокую большэвіцкую ...цыповасць, дабіліся поспехаў у ...тве ліквідацыі вынікаў шкодніцтва. ...гэта толькі пачатак нашай работы. ...а яшчэ ўчасткаў нам прадстаіць ...аваць у нашай далейшай рабоце, і ...б зусім няправільна думаць, што ...сё зрабілі па ачышчэнню нашых ...ыйных, совецкіх і гаспадарчых ор... ...ад ворагаў, ад людзей разла... ...ыхся і іншых варожых элемен...

...м прадстаіць многа папрацаваць, ...выкарчаваць астаткі трацкісцка-...ынскіх, нацыянал-фашысцкіх аген... ...рашуча вышыбаць іх з нашых ...патаў.

...эба пастаянна памятаць вялікае ...ане таварыша Сталіна аб тым, што ...ходна памятаць і ніколі не забы... ...ваць, што капіталістычнае акружэнне ...яецца асноўным фактам, вызна... ...ым міжнароднае становішча Со... ...ага Саюза».

...варышы, XVII з'езд Комуністыч... партыі большэвікоў Беларусі па... прайсці пад сцягам большэвіц... кай крытыкі і самакрытыкі. Мы павінны ўскрыць усе нашы недахопы ў рабоце, а іх яшчэ вельмі многа. Мы павінны намеціць шляхі да іх хутчэйшай ліквідацыі, каб больш павысіць большэвіцкую боездольнасць, згуртаванасць нашых радоў, яшчэ паспяховей рашаць стаячыя перад намі палітычныя і гаспадарчыя задачы.

Мы павінны правесці свой большэвіцкі XVII з'езд так, каб крытычна праверыць усю работу Цэнтральнага Камітэта і яго апарата і партыйных арганізацый па ліквідацыі вынікаў шкодніцтва. Мы павінны забяспечыць поўнасцю выкананне дзяржаўных мерапрыемстваў як у прамысловасці, ў сельскай гаспадарцы, так і гарадскім будаўніцтве.

Мы павінны яшчэ больш рыхтаваць усю нашу партыйную арганізацыю да прадстаячых выбараў у Вярхоўны Совет БССР, каб гэтыя выбары прайшлі яшчэ лепш, яшчэ больш арганізавана, бо мы маем з вамі найвялікшае шчасце ў тым, што ў нашай Совецкай Беларусі будуць балатыравацца нашы правадыры і кіраўнікі — вялікі Сталін і яго баявыя саратнікі—члены Палітбюро. **(Бурныя, доўгія апладысменты, пераходзячыя ў авацыю).**

Гэтую найвялікшую гордасць і радасць мы павінны апраўдаць так, каб пабудаваць работу ў выбарчай кампаніі пад лозунгам стопроцантнай яўкі і галасавання за ўсіх кандыдатаў у дэпутаты і за першага, лепшага з лепшых кандыдатаў у дэпутаты, нашага вялікага, роднага таварыша Сталіна. **(Бурныя, доўгія апладысменты, пераходзячыя ў авацыю).**

Таварышы, Комуністычная партыя большэвікоў Беларусі прышла да свайго з'езда адзінай, згуртаванай, боездольнай, маналітнай, гатовай рашуча і да канца біцца за выкананне пастаўленых задач перад ёю Цэнтральным Камітэтам ВКП(б) і нашым дарагім таварышам Сталіным **(доўгія апладысменты)** і мы абавязаны зрабіць усё, каб наша Комуністычная партыя большэвікоў Беларусі была і надалей вернай апорай сталінскага Цэнтральнага Камітэта ВКП(б), прыкладам большэвіцкай арганізаванасці, згуртаванасці ў далейшай барацьбе за выкананне рашэнняў нашай партыі і ўказанняў нашага мудрага, вялікага правадыра і настаўніка таварыша Сталіна. **(Бурныя, доўгія апладысменты).**

Няхай жыве вялікая і непераможная партыя Леніна — Сталіна. **(Апладысменты).**

Няхай жыве вялікі сцяг Маркса — Энгельса — Леніна — Сталіна! **(Апладысменты).**

Няхай жыве ленінска - сталінскі Цэнтральны Камітэт! Няхай жыве наш вялікі правадыр, настаўнік, родны і вялікі Сталін! Ура! **(Бурныя, доўга незмаўкаючыя апладысменты, пераходзячыя ў авацыю. З усіх канцоў зала раздаюцца воклічы: таварышу Сталіну ура! Вялікаму любімаму Сталіну ура! Правадыру соцыялістычных перамог таварышу Сталіну ура!).**

Таварышы, выбрана і павінна з'явіцца дэлегатаў на XVII з'езд Комуністычнай партыі большэвікоў Беларусі з рашаючым голасам 438 чалавек, з дарадчым голасам — 127 чалавек. Усяго павінна з'явіцца 565 чалавек. З'явілася і зарэгістравалася з рашаючым голасам 411 чалавек, з дарадчым голасам 125 чалавек, усяго з'явілася і зарэгістравалася 536 чалавек.

Такім чынам, з'езд наш з'яўляецца правамоцным. Дазвольце па даручэнню пленума ЦК Комуністычнай партыі большэвікоў Беларусі абвясціць XVII з'езд адкрытым. **(Бурныя апладысменты).**

ПАРТЫЙНАЕ ЖЫЦЦЁ

БОЛЬШ УВАГІ ГЛЫБІННЫМ РАЙПАРТАРГАНІЗАЦЫЯМ

Камарынская партыйная арганізацыя за 1938 год значна вырасла за лік лепшых і адданых справе Леніна — Сталіна людзей. Мы прынялі кандыдатамі ў партыю 30 чалавек і перавялі з кандыдатаў у члены 13 чалавек. Апрача таго, прынята ў рады спачуваючых 35 чалавек, у комсамол — 300 чалавек.

Усе ўноў прынятыя таварышы зараз займаюцца ў партшколах і гуртках. Гэта галоўнае, што неабходна для іх далейшага росту.

Большэвіцкі стыль работы паказвае нядаўна прынятая ў кандыдаты партыі тав. Федасенка. Яна выбрана даверанай па Капорынскаму сельскаму выбарчаму ўчастку. Гэта — няўтомны чалавек. Яна за дзень абыходзіць усе калгасы, пагутарыць з жанчынамі-калгаснікамі на полі вядзе гутаркі, чытае газеты, вывучае з імі Канстытуцыю і «Палажэнне аб выбарах у Вярхоўны Совет БССР».

Гэту работу яна праводзіць не адрываючыся ад выканання гаспадарчых задач, якія стаяць перад сельсоветам. Капорынскі сельсовет адным з першых у раёне падрыхтаван да ўборачнай кампаніі. Праведзена ўжо другая праполка тэхнічных культур. Словам, т. Федасенка ў калгасах карыстаецца павагай і любоўю. Яе ўсюды чакаюць, раяцца з ёю. У падрыхтоўцы да выбараў яе ўчастак таксама з'яўляецца адным з лепшых.

Тое самае можна сказаць і аб прынятай у кандыдаты партыі тав. Лазарэнка, якая працуе загадчыкам МТФ калгаса «Чырвоны будаўнік». Яе ферма лічыцца ў раёне самай узорнай. Яна — актыўны грамадскі работнік, кіруе гуртком па вывучэнню Канстытуцыі і Палажэння аб выбарах.

З уноў прынятых у партыю 5 чалавек працуюць даверанымі асобамі, 9 чалавек — старшынямі ўчастковых выбарчых камісій, 3 чалавекі—членамі акруговых камісій, 12 чалавек працуюць агітатарамі.

Што забяспечыла нам уцягванне лепшых людзей у рады партыі? Мы ўвесь актыў раёна штодэкадна склікаем на нарады, на якіх разбіраем усе пытанні, звязаныя з выкананнем палітычна - гаспадарчых задач, што стаяць перад раёнам. Галоўным пытаннем на гэтых нарадах заўсёды з'яўляецца работа з беспартыйным актывам па ўцягванню яго ў рады партыі, у рады комсамола.

Тры разы ў месяц рэгулярна праводзяцца калгасныя семінары актыва, якімі кіруюць раённыя работнікі. Такіх семінараў па раёну ёсць 15. У іх займаюцца 150 чалавек комсамольцаў і беспартыйнага актыва.

Па правядзенню гэтай работы мы сустракаемся з радам цяжкасцей, галоўным чынам з-за адсутнасці кваліфікаваных прапагандысцкіх кадраў і дзейснага кіраўніцтва з боку абкома і ЦК КП(б)Б.

Я сам — малады партыйны работнік. Другі і трэці сакратары таксама нядаўна на партыйнай рабоце. Нам патрэбна дапамога, але яе няма. За ўвесь час работы ў раёне я ні разу не меў магчымасці гутарыць з інструктарам абкома або ЦК партыі. Праўда, па тэлефону я гутарыў у дзень па 15—20 разоў. Але гэтыя гуткркі зводзяцца да таго, што мне задаюць дзесяткі пытанняў, а я на іх даю адказы. Асабліва ў гэтым выдзяляецца інструктар Палескага абкома тав. Шухатовіч. Гэтыя гуткркі адбіраюць шмат часу. З сакратара райкома ператвараешся ў звычайнага тэлефаніста і статыстыка.

Цяга комуністаў да ведаў, да авалодання большэвізмам, асабліва зараз, калі ў партыю прышлі новыя людзі, — вялікая. Некалькі разоў мы ставілі пытанне ў ЦК і ў абкоме аб арганізацыі ў раёне партыйнага кабінета, але да гэтага часу ён не арганізаван.

Камарынскі раён з'яўляецца глыбінным раёнам. Ён патрабуе да сябе большай увагі. Яму неабходна дапамога ў рабоце з актывам у галіне партыйна-масавай работы, партыйнай асветы і інш.

На XVII з'ездзе КП(б)Б пытанню паляпшэння работы і кіраўніцтва глыбіннымі раённымі партарганізацыямі павінна быць аддана належная ўвага.

З. К. БЕЙНЕНСОН,
сакратар Камарынскага РК КП(б)Б.

ПАРТЫЙНАЕ КІРАЎНІЦТВА КОМСАМОЛАМ

Пытанне партыйнага кіраўніцтва комсамолам з'яўляецца адным з важнейшых у партыйнай рабоце. Штодзенна, сістэматычна кіраваць комсамолам, уносячы ў яго работу баявы большэвіцкі дух, ваіншуючую прынцыповасць, крытыку і самакрытыку, загартоўваць яго ў барацьбе з ворагамі народа — такая задача кожнай партарганізацыі.

Аднак, не ўсе партыйныя арганізацыі зразумелі важнасць і значэнне партыйнага кіраўніцтва комсамолам. Гэта я хачу паказаць на радзе канкрэтных фактаў.

На партканферэнцыі Варашылаўскага раёна выступаючыя дэлегаты вельмі мала закранялі пытанне становішча парткіраўніцтва комсамолам. А гаварыць аб гэтым трэба было поўным голасам. Райком партыі за ўвесь год ні разу не заслухаў райком КСМ як выхоўваецца моладзь, як ажыццяўляюцца рашэнні IV Пленума ЦК ВЛКСМ. Аб комсамоле ў райкоме партыі пачынаюць гаварыць тады, калі патрэбна рабіць справаздачу перад партканферэнцыяй.

Райком партыі ні разу не заслухаў асобных парткомаў і парторгаў аб становішчы парткіраўніцтва.

Нядаўна мы ўскрылі правал усёй комсамольскай работы на лямцавай фабрыцы. Сакратар камітэта комсамола Шпалтыкаў нічога не рабіў, п'янстваваў, займаўся очкаўцірацельствам. У фабрычным інтэрнаце поўнае разлажэнне — п'янка, гульня ў карты. Адсутнічае масава-палітычная работа сярод моладзі. І зусім правільна комсамольскі сход зняў з работы сакратара камітэта КСМ. Але ўзнікае зусім законнае пытанне, дзе быў партком фабрыкі (сакратар Перцаў), на вачах якога тварыліся ўсе гэтыя агіднасці? А справа ў тым, што партком не цікавіўся пастаноўкай комсамольскай работы, не займаўся палітычным выхаваннем моладзі.

Лепшыя людзі нашай комсамольскай арганізацыі ўступаюць у партыю. За 1937 год райком комсамола рэкамендаваў у партыю 40 чалавек, з першага студзеня па першае чэрвеня 1938 года рэкамендавана 250 чалавек. Прыняты ў партыю: лепшы стахановец завода імя Молатава — комсамолец тав. Каралёў, стахановец-комсамолец трамвайнага парка тав. Куліш, зараз вылучаны на адміністрацыйную работу, тэхнік завода ланцугоў Галя тав. Хобат — добры комсамолец, член акруговай выбарчай камісіі. Але ёсць факты, калі заявы комсамольцаў аб уступленні ў партыю марыпуюцца. Так, райком комсамола даў рэкамендацыі для ўступлення ў партыю некаторым комсамольцам з палітасветшколы яшчэ 28 снежня 1937 г. і да гэтага часу іх заявы не разгледжаны пярвічнай арганізацыяй.

Трэба сказаць, што дастатковага сістэматычнага парткіраўніцтва мы не адчуваем ад Менскага гаркома партыі. Не было яшчэ такога выпадку, каб мяне, сакратара райкома комсамола, заслухалі на бюро гаркома партыі, пацікавіліся, як мы працуем.

Хачу адзначыць, што з боку ЦК КП(б)Б кіраўніцтва комсамолам недастатковае. Калі-б ЦК КП(б)Б аддаваў больш увагі ЦК комсамола, правяраў-бы яго работу, то была-б яшчэ раней выкрыта антыпартыйная практыка, грубейшыя палітычныя памылкі ў рабоце ЦК ЛКСМБ, можна было-б раней выкрыць нягодную антыпартыйную практыку былога сакратара ЦК ЛКСМБ Елагіна і яго прыбліжоных.

Аддзел школ і навукі ЦК КП(б)Б павінен нам дапамагаць у справе арганізацыі большэвіцкага выхавання ў школах і інстытутах. Але работнікаў аддзелаў мы ніколі не бачым у комсамольскіх арганізацыях.

Беларускі комсамол працуе на рубяжы з капіталістычным светам. Мы павінны трымаць усю комсамольскую арганізацыю ў стане баявой гатоўнасці, змагаючыся з усякімі элементамі самазаспакоенасці, дабрадушнасці і палітычнай бесклапотнасці, падымаючы вышэй сваю рэволюцыйную пільнасць. І партарганізацыі, усведамляючы сваю ролю, павінны штодзенна кіраваць комсамолам, павінны дапамагчы яму выканаць тыя баявыя задачы, якія пастаўлены перад імі нашай вялікай партыяй Леніна—Сталіна.

Л. Л. КОГАН,
сакратар Варашылаўскага райкома комсамола, дэлегат XVII з'езда КП(б)Б.

Дэлегаты XVII з'езда большэвікоў Беларусі ад Менскай і Магілеўскай абласцей (злева направа) — першы рад: тт. М. І. Апохін, М. Я. Рэпінскі, І. Ф. Церэхаў; другі рад: тт. В. В. Якавіцкі, М. Ш. Фердэр, І. Н. Карасёў, Е. А. Бондар, О. Л. Каганоўскі, А. Я. Рубінец і І. Х. Казлянскі. Фото С. Грыша і Я. Салавейчыка.

ВЫКОНВАЮЦЬ РАШЭННІ ПАРТЫЙНАГА СХОДА

ГОРКІ. Да выбараў кіруючых парторганаў пярвічная партыйная арганізацыя Ліхачоўскай МТС мела шмат недахопаў у рабоце па ідэйна-палітычнаму выхаванню комуністаў і росту радоў партыі.

Выконваючы рашэнні справаздачна-выбарчага схода, партарганізацыя карэнным чынам перабудавала сваю работу. У рэзультаце гэтага пасля выбарчага схода пярвічная партарганізацыя прыняла ў кандыдаты партыі чатырох таварышоў, якія ўжо зацверджаны бюро РК КП(б)Б і не дрэнна працуюць на сваіх участках работы.

Тав. Самсонаў, комсамолец — сакратар сельсовета, тав. Яўмененка, комсамолец — піонерработнік школы, тав. Мажукоў зараз сакратар акруговай выбарчай камісіі па выбарах у Вярхоўны Совет БССР. Гэтыя таварышы ўвесь час апраўдваюць сябе на рабоце.

У спачуваючыя прыняты 13 чалавек, з якімі рэгулярна праводзяцца заняткі. Для правядзення заняткаў са спачуваючымі выдзелен комуніст т. Папсуеў.

НАЛІВАЙКА,
рэдактар райгазеты.

...АСВЕТА І НАВУКА БССР ДА XVII З'ЕЗДА КП(б)Б

—о—

Ф. А. НОВІКАВА,
заг. аддзелам школ і навукі ЦК КП(б)Б.

—о—

...дамога социялізма ў СССР, ня...нае ажыццяўленне ленінска-ста...лінскай нацыянальнай палітыкі забяс...печылі ў БССР небывалы росквіт ...культуры, социялістычнай па зместу і нацыянальнай па форме. Перамогі на фронце социялістычнай культуры запісаны ў найвялікшым дакументе нашай эпохі—Сталінскай Канстытуцыі. Канстытуцыя — самая дэмакратычная канстытуцыя ў свеце — забяспечвае за ўсімі грамадзянамі нашай краіны мы вялікія правы, у тым ліку права на асвету.

Беларусь — у мінулым бяспраўная царская калонія, насельніцтва якой было чым на 70 проц. было непісьменным, дзе не было ніводнай вышэйшай начальнай установы, дзе працвіталі бескультур'е і невуцтва, — за гады сталінскіх пяцігодак пад кіраўніцтвам большэвіцкай партыі ператварылася ў адну з перадавых, квітнеючых рэспублік вялікай краіны социялізма.

Да Вялікай Кастрычніцкай социялістычнай рэволюцыі ў Беларусі была зусім мізэрная колькасць школ. 4043 пачатковых школ налічвалася ў 1914—15 г., 77 школ так званых двухклассных гарадскіх, а сярэдніх школ (гімназій) усяго 51. Ва ўсіх школах займалася каля 264 тысяч вучняў. Вядома, што ў сярэдніх школах займаліся толькі дзеці памешчыкаў, папоў, капіталістаў, чыноўнікаў і кулакоў. На ўсёй Беларусь былі тры настаўніцкія семінарыі. Настаўнікі, якіх налічвалася 716, жылі ў надзвычай дрэнных умовах.

У выніку перамогі Вялікай Кастрычніцкай социялістычнай рэволюцыі пад кіраўніцтвам партыі Леніна—Сталіна, пры брацкай дапамозе вялікага рускага народа, беларускі народ атрымаў свабоду і дзяржаўнасць, дабіўся вялікіх поспехаў у будаўніцтве культуры, нацыянальнай па форме, социялістычнай па зместу, дабіўся поспехаў у галіне народнай асветы. Ажыццяўленне ленінска-сталінскай нацыянальнай палітыкі знаходзіць сваё яркае адлюстраванне ва ўсіх поспехах на культурным фронце БССР. Гэта перш за ўсё пацвярджаецца тым, што наша рэспубліка шчыльна падышла да завяршэння ліквідацыі непісьменнасці і малапісьменнасці сярод дарослага насельніцтва.

У школах БССР зараз працуе больш 31 тысячы настаўнікаў, якія навучаюць больш 1 мільёна совецкіх дзяцей. Як дзеці, так і настаўнікі штодзень адчуваюць вялікія клопаты аб сабе партыі, урада, асабіста таварыша Сталіна. Аб гэтым ярка сведчаць гістарычныя пастановы партыі і ўрада аб школе, аб совецкім настаўніку. Няўхільна расце ў нас колькасць школ. Калі ў 1914 — 1915 годзе ў Беларусі была 4171 школа, то ў 1937—38 годзе мы маем 7071, прычым умяшчальнасць нашых школ ні ў якае параўнанне з дарэволюцыйнымі школамі ісці не можа.

Шырока разгорнута народная асвета ў БССР на базе вышэйшых навучальных устаноў. У 22 вышэйшых навучальных установах навучаецца зараз 16 тысяч студэнтаў, у 80 педвучылішчах і тэхнікумах — 30660 і ў 20 рабфаках 5600 студэнтаў, а ўсяго 52.200 чал.

Партыя і ўрад аддаюць выключную ўвагу, праяўляюць вялікія клопаты аб нашым совецкім настаўніцтве, кіруючыся ўказаннямі вялікага Леніна аб тым, што «народны настаўнік павінен быць на такой вышыні, на якой ён ніколі не стаяў, не стаіць і не можа стаяць у буржуазным грамадстве» (т. XVIII, стар. 115). Партыя і совецкі ўрад сістэматычна клапоцяцца аб падняцці матэрыяльнага, культурнага і ідэйна-палітычнага ўзроўню настаўніцтва.

Таму зразумела, чаму ў нас растуць кадры совецкіх настаўнікаў. Калі ў 1932—33 г. было 22.717 чалавек, то ў 1937—38 годзе мы маем 31.111 настаўнікаў, не ўлічваючы чыгуначных школы. Але, не гледзячы на такі рост настаўніцкіх кадраў, адчуваецца яшчэ недахват настаўнікаў для школ каля 10.000 чалавек. Асабліва адчуваецца недахват настаўнікаў для 5—7 класаў і ў першую чаргу па беларускай і рускай мовах, літаратуры і гісторыі. Як вялікі недахоп у галіне падрыхтоўкі настаўнікаў трэба адзначыць тое, што значная колькасць з іх не мае яшчэ дастатковай агульнай падрыхтоўкі, нізкая таксама іх кваліфікацыя па спецыяльнасці.

Варожая работа, якую праводзілі нацыянал-фашысцкія і трацкісцка-бухарынскія шпіёны, яшчэ не ліквідавана да канца, яна дае сябе адчуваць і па сёння ў нашых школах.

Цэлы рад мерапрыемстваў правяла КП(б)Б па ліквідацыі вынікаў шкодніцтва на фронце асветы і навукі. Яны накіраваны перш за ўсё на рашучае ўмацаванне органаў народнай асветы маладымі, здольнымі, адданымі народу і партыі работнікамі. Ужо вылучаны ў якасці загадчыкаў раённых і гарадскіх аддзелаў народнай асветы 10 чалавек, загадчыкамі абласных аддзелаў — 4 чал., дырэктароў і намеснікаў дырэктароў ВНУ і тэхнікумаў — 45 чалавек (з іх 30 чалавек беларусаў). Умацоўваецца апарат Наркамасветы, куды ўжо вылучаны 33 чалавекі. Рашэннем Бюро ЦК КП(б)Б і Соўнаркома прынят рад мерапрыемстваў па паляпшэнню выкладання рускай мовы, якую ворагі народа свядома выжывалі з беларускіх школ. А для забеспячэння школ педкадрамі арганізаваны курсы па падрыхтоўцы настаўнікаў па мовах, літаратуры і гісторыі. Для аднаўлення выкладання педагогікі, як навукі, умацован Інстытут школьнай педагогікі, адноўлен педагагічны факультэт пры Менскім педінстытуце і набрана ўжо 10 чал. у аспірантуру па педагогіцы.

Наркамасветы, згодна рашэння ЦК КП(б)Б, праводзіць у гэтым годзе перагляд спраў па атэстацыі настаўнікаў і праводзіць атэстацыю ў тых раёнах, дзе яна не праходзіла. Аднак, трэба з усёй рашучасцю падкрэсліць, што Наркамасветы праводзіць гэтую работу марудна.

У выніку праведзенай атэстацыі выяўлены сотні выдатных майстроў педагагічнага працэса і ўзорнай пастаноўкі палітычна-выхаваўчай работы, забяспечыўшых стопроцантную паспяховасць вучняў. Многія з іх працуюць у школе дзесяткі гадоў. Вось тт. Сіманенка (Віцебскі раён) — педстаж 39 год, Гурыновіч (Рэчыца) — 18 год, Іваноў (Хойнікі) — 29 год. Вырасла плеяда маладых таленавітых педагогаў, выхаванцаў нашых ВНУ, забяспечваючых добрую паспяховасць вучняў. Да такіх можна аднесці тт. Палавінка (Ельскі раён), Саўчанка (Дрысенскі раён), Віцюг (Быхаўскі раён) і інш.

Совецкае настаўніцтва БССР, згуртаванае вакол большэвіцкай партыі, працуе, не шкадуючы сваіх сіл, для справы яшчэ большага росквіту асветы свайго народа. Зараз настаўнікі прымаюць актыўны ўдзел у падрыхтоўцы да выбараў у Вярхоўны Совет БССР, скарыстоўваючы багаты вопыт работы па выбарах у Вярхоўны Совет СССР.

Немалых поспехаў дасягнула наша рэспубліка ў галіне паляпшэння работы дзіцячых дамоў. У 1938 годзе мы налічваем 103 дзіцячыя дамы, у якіх выхоўваецца 8.885 дзяцей. У дамах дзеці вырастаюць у фізічна здаровых, культурных, развітых.

Але задачы паляпшэння работы дзіцячых дамоў велізарны. Неабходна поўнасцю ўкамплектаваць дзіцячыя дамы кадрамі выхавальнікаў, карэнным чынам палепшыць медабслугоўванне, разгарнуць сярод дзяцей мастацкую самадзейнасць. На жаль, Наркамасветы, Наркамат аховы здароўя, ЦК ЛКСМБ, а на месцах партыйныя і совецкія арганізацыі далёка не ўсё зрабілі для рашучага паляпшэння работы дзіцячых дамоў.

Вялікі клопаты партыі і ўрада аб ахове мацеры і дзіцяці. Гэта адчувае наш народ у росце колькасці дзіцячых садоў і пляцовак, у матэрыяльнай дапамозе многадзетным мацерам. Няўхільна расце сетка дзіцячых садоў. Калі ў 1932—33 гг. мы мелі 543 сады, у якіх было 26.115 дзяцей, дык у 1937—38 гг. мы маем 1056 садоў, у якіх выхоўваецца 42.181 дзіця.

З кожным годам растуць выдаткі на ўтрыманне дашкольных устаноў. Калі ў 1935 годзе дзяржаваю было адпушчана 12.199 тыс. рублёў, дык у 1937 г.— 21.108 тысяч.

Варта асобна спыніцца на стане вышэйшай асветы ў БССР. Напярэдадні XVII з'езда КП(б)Б праведзена першая Усебеларуская нарада работнікаў вышэйшай школы. Значэнне яе вялікае. Яна падвяла поспехі росту вышэйшай асветы ў БССР, намеціла мерапрыемствы па ліквідацыі недахопаў. Яна працавала пасля першай Усесаюзнай нарады, на якой з праграмнымі прамовамі выступілі вялікі Сталін і яго верны саратнік таварыш Молатаў. Нарада ўскрыла цэлы рад буйнейшых недахопаў на шляху выканання рашэнняў ЦК ВКП(б) і СНК СССР аб паляпшэнні якасці вучобы ў ВНУ і развіцці навукова-даследчай работы.

Стан навукова-даследчай работы ў БССР да апошніх дзён астаецца яшчэ зусім нездавальняючым. Цэнтр гэтай работы — Акадэмія навук яшчэ і зараз, пасля выгнання з яе заклятых ворагаў народа, працуе нездавальняюча. Выдавецкі план 1937 года выканан усяго на 35 проц. Ворагі народа ўсяляк імкнуліся тармазіць рост навуковых кадраў, зрывалі падрыхтоўку кадраў, аспірантуру ліквідавалі. З 139 аспірантаў Акадэміі навук толькі адзінкі абаранілі дысертацыю. Аспірантура была засмечана ворагамі народа.

У канцы 1937 года Бюро ЦК КП(б)Б спецыяльна займалася Акадэміяй і вынесла рашэнне аб яе рэарганізацыі, намеціўшы рад практычных мерапрыемстваў па ўмацаванню кіраўніцтва, устанаўленню структуры Акадэміі і т. д., каб да канца і ў бліжэйшы час ліквідаваць вынікі шкодніцтва. У 1938 годзе Акадэмія прыняла ўжо для выканання 86 тэм. Задача Акадэміі — мабілізаваць усе навуковыя сілы для выканання гэтых тэм.

Неабходна хутчэй узяцца за стварэнне ўмоў для павышэння кваліфікацыі маладых навуковых работнікаў, сярод якіх немала здольных і адданых справе нашай партыі людзей, здольных пасунуць наперад навукова-даследчую работу ў нашай рэспубліцы.

З'езд КП(б)Б, несумненна, намеціць рад мерапрыемстваў для яшчэ большага развіцця асветы і навукі ў нашай Совецкай социялістычнай рэспубліцы, мабілізуе ўсю партыйную арганізацыю, усіх партыйных і непартыйных большэвікоў фронта асветы і навукі БССР на яшчэ больш адданую работу для народа. Зарукай далейшага росквіту асветы і навукі ў БССР— штодзённае кіраўніцтва большэвіцкай партыі, дапамога вялікага рускага народа, народаў усіх брацкіх рэспублік, няўтомныя клопаты вялікага і роднага Сталіна.

ЗАЦЯГВАЮЦЬ ПАД'ЁМ ПАПАРАЎ

Раннi пад'ём папару—залог высокiх ураджаяў. Разумеючы гэта, перадавыя калгасы Лёзнянскага раёна на сёнешнi дзень ужо закончылi пад'ём папару. Так, калгасы Касцюеўскага сельсовета закончылi пад'ём папару на плошчы 278 гектараў. Працуючы на ворыве, калгаснiкi сiстэматычна перавыконвалi нормы выпрацоўкi. Калгаснiкi Iван Рэенсон (калгас «Колас»), Аляксей Хадарцоў (калгас «Вольнае жыццё») i iнш. пры норме ўзараць 0,50 гектара штодзенна ўзорвалi па 0,85.

Паспяхова закончылi пад'ём папару калгасы Веляшкаўскага сельсовета. Зараз заканчваюць пад'ём папару i калгасы Бабiнаўскага сельсовета.

Але такое становiшча не ўсюды. Агульна па раёну плян ворыва папару выканан толькi на 20 процантаў. У калгасах Лёзнянскага, Сутоцкага, Унаўскага, Добрамысленскага сельсветаў да ворыва папару толькi прыступiлi.

Некаторыя-ж калгасы, як «Зянiтчык» i калгас «Правда», Унаўскага сельсовета, яшчэ не прыступiлi да ворыва папару. Цягавая сiла i iнвентар гэтых калгасаў не падрыхтаваны да работы.

Трактарыстка жаночай трактарнай брыгады № 4 Высачанскай МТС тт. В. Ангельцова i М. Воднева, працуючы на ворыве папару, штодзенна перавыконваюць нормы выпрацоўкi ў паўтара-два разы.

Таксама добра працуе трактарная брыгада тав. Шакоткi (Добрамысленская МТС). На 5 чэрвеня план пад'ёму папару брыгада выканала на 100 процантаў. Трактарысты другой брыгады гэтай МТС тт. Шаўцоў i Свiстуноў, працуючы на трактары ХТЗ, штодзенна перавыконваюць нормы. Таксама паспяхова закончана ворыва папару i ў брыгадзе тав. Зайцава (Лёзнянская МТС).

На жаль, гэта поспехi работы толькi асобных трактарыстаў i асобных трактарных брыгад. У цэлым-жа машынна-трактарныя станцыi раёна зацягваюць ворыва папару. Добрамысленская МТС (дырэктар тав. Бруеў) з плана ў 800 гектараў узарала толькi 460, Высачанская з плана ў 1800 гектараў узарала — 205. Такое-ж становiшча i ў Лёзнянскай МТС.

Галоўныя прычыны зацяжкi ворыва папару — неарганiзаванасць працы, адсутнасць жывога кiраўнiцтва як з боку старшынь калгасаў i дырэкцый МТС, так i з боку раённага зямельнага аддзела.

Н. ШАШОК,
К. МАТВIЕВIЧ.

АРГАНIЗАВАЦЬ РАМОНТ УБОРАЧНЫХ МАШЫН

МАГiЛЕЎ. (БЕЛТА). Адбылася абласная нарада дырэктараў i старшых механiкаў МТС па пытанню падрыхтоўкi да ўборачнай кампанii. На нарадзе прысутнiчала 80 чалавек.

З выступленняў удзельнiкаў нарады высветлiлася, што пераважная большасць машынна-трактарных станцый вобласцi яшчэ нават не распачалi падрыхтоўкi да ўборкi ўраджаю. Нi адна з 51 МТС не прыступiла да рамонту ўборачных машын i трактарнага парка. Чэрыкаўская МТС мае 4 камбайны, якiя патрабуюць рамонту, але рамонт яшчэ не распачат, не падрыхтаваны запасныя часткi.

Дырэктар гэтай МТС склаў графiк, згодна якога рамонт павiнен быць закончан толькi к першаму лiпеня—на многа пазней тэрмiна, устаноўленага ўрадам. Кадры не рыхтуюцца. Тут на 4 камбайны ёсць усяго тры камбайнеры.

Не набылi запасныя часткi i не распачалi рамонт у Клiмавiцкай МТС, дзе трэба адрамантаваць 7 камбайнаў. У гэтай МТС толькi адзiн камбайнер. Падобнае становiшча i ў Чырвонапольскай i Прапойскай МТС. Не прыступiлi МТС i да рамонту малатарняў.

На капiтальнае будаўнiцтва МТС Магiлеўскай вобласцi адпушчана 2 млн рублёў. Але сродкi не скарыстоўваюцца, будаўнiцтва згорнута.

Гэтыя i рад iншых фактаў сiгналiзуюць аб тым, што абласное зямельнае ўпраўленне ўпускае найбольш каштоўны час для падрыхтоўкi да ўборкi ўраджаю.

КАСЬБА ПАЧАЛАСЯ

Луггас «Ведрыч» (Васiлевiцкi раён) выбарачным парадкам пачаў касьбу сенажацi. Скошана 50 гектараў.

Травастой на сенажацях добры, асаблiва палепшылася трава пасля прайшоўшых у канцы мая дажджоў.

На сенажацях луггасаў рэспублiкi сёлета будуць працаваць 87 трактарных касiлак, 46 конных i 53 трактарных граблi.

Упершыню сёлета будуць працаваць 4 шыроказахватныя трактарныя касiлкi (эксперыментальныя).

Трактарысты соўгасаў рыхтуюцца дабiцца на касьбе высокiх паказчыкаў, заключаюць мiж сабой сацыялiстычныя дагаворы на тое, каб закончыць першы ўкос да дня выбараў у Вярхоўны Совет БССР — 26 чэрвеня. (БЕЛТА).

БУДАЎНIЦТВА ЯСЛЯЎ, МАЛОЧНЫХ КУХАНЬ, ДАМОЎ СОЦЫЯЛIСТЫЧНАЙ КУЛЬТУРЫ

Гарады i сёлы БССР узбагачаюцца новымi радзiльнымi дамамi, яслямi, кiнотэатрамi, школамi i iншымi культурна-бытавымi ўстановамi. У Менску, Магiлеве i Бабруйску закончана будаўнiцтва новых ясляў. Кожныя з iх умяшчаюць па 80 дзяцей. У менскiх яслях для дзяцей створаны ўсе выгоды — спальнi абсталяваны нiкеляванымi ложкамi, ёсць пакоi гульняў, добрая сталоўка. Мэбля зроблена па спецыяльнаму заказу. У Мазыры адкрыўся радзiльны дом на 15 ложкаў, у Калiнкавiчах, Бягомлi i Астрашыцкiм Гарадку адкрылiся сельскiя радзiльныя дамы. У Менску гэтымi днямi ўводзiцца ў эксплаатацыю надбудова трэцяга паверха першага радзiльнага дома, што павялiчвае лiк ложкаў з 50 да 100. Новая малочная кухня адкрыта ў Асiпавiчах.

На працягу блiжэйшых 2 — 3 месяцаў гарады i раённыя цэнтры рэспублiкi атрымаюць 10 новых дзiцячых садоў на 750 месц. Студэнцтва педагагiчных навучальных устаноў Вiцебска, Барысава, Лепеля i Оршы ўсялiцца ў новыя iнтэрнаты, для якiх пабудаваны 3—4-павярховыя будынкi.

У Чачэрску будуецца раённы Дом сацыялiстычнай культуры. У iм будуць — глядзельная зала на 480 месц i 7 пакояў для работы гурткоў мастацкай самадзейнасцi. У Капараўскiм сельсавеце, Рэчыцкага раёна, закончана пабудова новага калгаснага клуба на 300 месц. Новы клуб будуецца i ў калгасе «Чырвоны шлях», Аршанскага раёна.

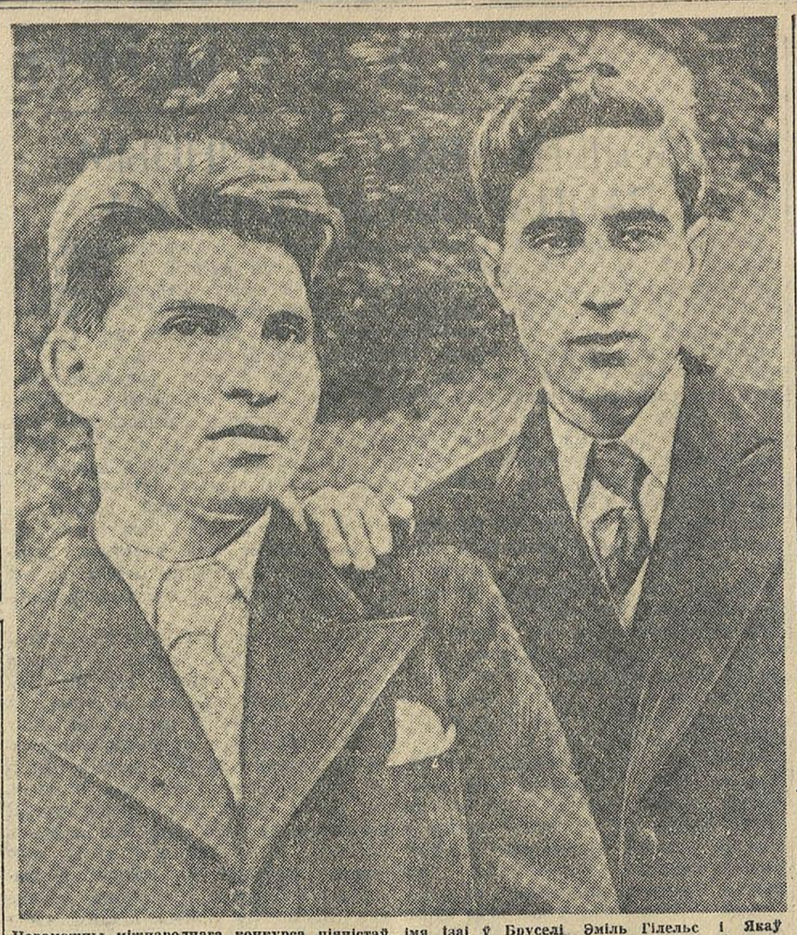

Пераможцы мiжнароднага конкурса пiанiстаў iмя Iзаi ў Бруселi Эмiль Гiлельс i Якаў Флiер. (Саюзфото).

ЛАГЕРНЫЯ БУДНI

— Спяшыце. У вашым распараджэннi ўсяго 35 мiнут. Начальнiк раз'езда Еўстаф'еў коратка паўтарыў загад. Праз мiнуту з коннiкi быстра ўскакалi ў разведку. Некалькi кiлометраў шляху да рубежа, занятага «працiўнiкам», iшлi па раўнiне, якую зрэдку перараслi неглыбокiя канавы. Невялiкiя групы кустоў былi дрэнным укрыццем i таму разведчыкам прыходзiлася скакаць па дну канаў i скачкамi ад укрыцця да ўкрыцця. Здалёку сiнеў лес. Пiльна аглядаючыся па баках, па аднаму разведчыкi прабiралiся наперад. Вось i лес. За iм на высотах размяшчалiся пазiцыi «працiўнiка». За кустамi, на самай ускраiне лесу разведчыкi паклалi коней i пачалi назiраннем выяўляць агнявыя пункты.

Удалося ўстанавiць, па-першае, наяўнасць «працiўнiка» i, па-другое, яго агнявыя пункты на пярэднiм краi. Роўна праз 35 мiнут коннiкi, не заўважаныя аховай «працiўнiка», вярнулiся з дакладным данясеннем.

***

На гэтым-жа вучэннi Еўстаф'еву i коннiкам яго аддзялення Сталярову i Заварзiну была даручана яшчэ адна задача па разведцы — устанавiць цi ёсць «працiўнiк» на высотцы, з бiрозавым гаем на вяршынi. Непрыкметных подступаў да высаты не было. Еўстаф'еў рашыў найсцi на ваенную хiтрасць. Як-бы нiчога не баючыся, разведчыкi накiравалiся да высаты. У некалькiх дзесятках метраў ад гаю Еўстаф'еў раптам спынiў каня i падаў сiгнал «стой». А потым, быццам заўважыўшы штосьцi, павярнуў каня i на поўным скаку пачаў адыходзiць назад. За iм скакалi iншыя разведчыкi. Уздагон грымнула некалькi стрэлаў. Хiтрасць удалася. Не разгадаўшы замыслу разведчыкаў, засада «працiўнiка» неасцярожнымi стрэламi выдала сябе.

***

Камандзiр аддзялення Еўстаф'еў заслужана лiчыцца адным з самых майстэрскiх разведчыкаў часцi. Ноччу i днём, у ясную пагоду i у навальнiцу ён аднолькава ўмела арганiзоўвае разведку. Байцы яго аддзялення — выдатныя коннiкi. Яны лiха рубяць на поўным скаку, стоячы ў сядле. Калi трэба замаскавацца, яны з-ходу кладуць на зямлю коней. Хiтрай улоўкай, добра разлiчаным i смелым манеўрам Еўстаф'еў i яго разведчыкi заўсёды здабудуць каштоўныя весткi аб «працiўнiку».

П. Т.

НА ФРАНТАХ У ІСПАНІІ

УСХОДНI ФРОНТ.

Згодна паведамлення iспанскага мiнiстэрства абароны, у сектары Сорта (на поўнач ад Трэмпа) мяцежнiкi зрабiлi чатыры бесспаспяховыя вылазкi супроць рэспублiканскiх пазiцый (у раёне Пiэдрас дэ Аоло). У канцы дня мяцежнiкi зрабiлi тут вялiкую атаку, але былi рассеяны i адступiлi на свае лiнiя са значнымi стратамi.

Атакi мяцежнiкаў ў сектары Пуэбла дэ Вальвердэ (на паўднёвы ўсход ад Тэруэля) былi поўнасцю адбiты рэспублiканскiмi войскамi. На ўсход, у сектары Вiльяэрмоса, мяцежнiкi наступалi пры падтрыманнi авiацыi i танкаў. Рэспублiканцы былi вымушаны пакiнуць пазiцыi на вышынях Пенаголосо i Санауха.

ДЗЕЯННI АВIЯЦЫI

На працягу апошнiх сутак рэспублiканская авiацыя iнтэнсiўна бамбардыравала i абстрэльвала з кулямётаў перадавыя лiнiя i тылавыя распалажэннi войск мяцежнiкаў на фронце Леванта. Над горамi ў раёне паман Кастэльонам i лiнiяй фронта 41 знiшчальны самалёт рэспублiканцаў уступiў у паветраны бой супроць 8 вялiкiх фашысцкiх бамбардыроўшчыкаў, якiя суправаджалiся 45 iтальянскiмi самалётамi маркi «Фiат». У паветраным баi рэспублiканскiя лётчыкi збiлi 7 «Фiатаў» i адзiн бамбардыроўшчык; усе яны ўпалi на тэрыторыi рэспублiканцаў. Адзiн з фашысцкiх пiлотаў выратаваўся на парашуце. Апрача таго, фашысты згубiлi яшчэ 2 «Фiата» якiя сутыкнулiся ў паветры i ўпалi на тэрыторыi мяцежнiкаў. Рэспублiканцы згубiлi ў баi тры самалёты, пiлоты якiх выратаваллся.

***

ЛОНДАН, 9 чэрвеня. (БЕЛТА). Паводле атрыманых паведамленняў, англiйская землечарпалка, якая падвергалася бамбардыроўцы з боку фашысцкага самалёта ў парту Гандыа, затанула.

30-ТЫСЯЧНЫ АНТЫФАШЫСЦКI МIТЫНГ У ПАРЫЖЫ

ПАРЫЖ, 9 чэрвеня. (БЕЛТА). Учора на зiмовым веладроме адбыўся мiтынг, арганiзаваны комунiстычнай партыяй. Прысутнiчала каля 30 тысяч чалавек.

Адкрываючы мiтынг, сенатар - комунiст Марсель Кашэн падкрэслiў узросшую пагрозу мiжнароднаму мiру з боку фашызма.

Адзiнства антыфашысцкага фронта, напомнiў Кашэн, перагарадзiла шлях наступленню фашызма ў Францыi i толькi дзякуючы прафсаюзнаму адзiнству быў ажыццёўлен рад патрабаванняў рабочага класа. Аднак унутраныя i знешнiя ворагi Францыi робяць усё з мэтай раскалоць народны фронт i Усеагульную канфедэрацыю працы. Гэтаму наступленню павiнна быць процiпастаўлена арганiчнае адзiнства рабочага класа ў мiжнародным маштабе.

Далей Кашэн гаварыў аб гераiчнай барацьбе, якую вядуць кiтайскi i iспанскi народы супроць фашызма, а таксама аб пагрозе Чэхаславакii з боку германскага фашызма. Калi аратар указаў на СССР, як вылатны фактар мiру, многатысячная аудыторыя вiтала краiну Советаў воклiчамi «Няхай жыве СССР!»

У лiку iншых аратараў выступiў сакратар ЦК комунiстычнай партыi Францыi Жак Дзюкло, якi сваё яркае выступленне прысвяцiў пратэсту супроць бамбардыроўкi неабароненых гарадоў Iспанii, а таксама супроць провакацыйных налётаў фашысцкай авiацыi на французскую тэрыторыю.

— Да палiтычнага нацiску на Францыю, — сказаў Дзюкло, — цяпер фашызм дадаў адкрытае насiлле. Французскi народ не дапусцiць гэтага шантажа, народ павiнен патрабаваць свободы гандлю з рэспублiканскай Iспанiяй.

У прынятай рэзалюцыi яшчэ раз выкрываецца злачынная палiтыка «умяшання».

Мiтынг прыняў рашэнне, пацвярджаючае рашэнне аб склiканнi Усефранцузскага з'езда камiтэтаў народнага фронта.

Удзельнiкi мiтынга з вялiкiм узрушэннем прынялi рэзалюцыю салiдарнасцi з Совецкiм Саюзам.

НАГЛАСЦЬ ГIТЛЕРАЎСКIХ АГЕНТАЎ УЗРАСТАЕ

ПРАГА, 9 чэрвеня. (БЕЛТА). Старшыня парламенцкай фракцыi судэта-нямецкай партыi генлейнаўцаў Кундт перадаў чэхаславацкаму прэм'еру Годжу мемарандум, на падставе якога генлейнаўская партыя «згодна весцi перагаворы» з урадам. Мемарандум пералiчвае патрабаваннi, высунутыя Генлейнам на карлсбадскiм з'езде судэта-нямецкай партыi (аб тэрытарыяльнай i адмiнiстрацыйнай аўтаномii Судэта - Нямецкай вобласцi, аб поўнай замене чэхаў — служачых дзяржапарата ў Судэта - Нямецкай вобласцi — немцамi i iнш.).

Урад пакуль не адказаў на мемарандум судэта - нямецкай партыi. З паiнфармаваных крынiц паведамляюць, што перагаворы з генлейнаўцамi будуць весцiся сакрэтна.

Адначасова стала вядома, што англiйская дыпламатыя прадаўжае мацнены нацiск на чэхаславацкi ўрад, дабiваючыся, па-першае, максiмальных уступак генлейнаўцам, славацкiм аўтаномiстам i iнш., па-другое — дазволу англiйскiх «наглядальнiкаў» у Чэхаславакiю.

Дэманстрацыi ў абарону Чэхаславацкай рэспублiкi

ПРАГА, 10 чэрвеня. (БЕЛТА). Учора прэм'ер-мiнiстр Годжа прыняў прадстаўнiкоў судэта-нямецкай партыi Генлейна (гiтлераўская агентура ў Чэхаславакii) Кундта, Петэрса i Рошэ. Па ўзаемнай згодзе змест учарашняй, як i папярэднiх гутарак, будзе трымацца ў сакрэце.

Бесперапынна паступаюць весткi аб праходзячых паўсямесна дэманстрацыях ў абарону рэспублiкi. Учора ў трох буйных гарадах Маравii — Брно, Олаве i Гендзiнге — адбылiся буйныя дэманстрацыi салiдарнасцi народа з армiяй. У дэманстрацыях прымалi ўдзел розныя антыфашысцкiя арганiзацыi. Характэрна, што пад даўленнем незадаволеных палiтыкай кiстання ўступак, нават некаторыя лiдэры аграрнай партыi вымушаны былi выступiць за рашучую барацьбу з фашысцкiмi агрэсарамi i iх агентурай.

Адусюль паступаюць весткi аб лiкiм поспеху правядзiмага, па ініцыятыве розных арганiзацый, збору ў фонд абароны рэспублiкi. Мунiцыпальны савет горада Брно ўнёс у фонд абароны 3 мiльёны чэхаславацкiх крон. Рабочыя ваенных прадпрыемстваў Брно пералi адлiчыць у фонд умацавання абароны паўтарадзённую зарплату, што склала больш аднаго мiльёна крон.

ВАЕННЫЯ ДЗЕЯННI Ў КIТАЕ

У ПАЎНОЧНЫМ КIТАЕ

ХАНЬКОЎ, 9 чэрвеня. (БЕЛТА). У Паўночным Кiтаi баi працягваюцца галоўным чынам у зоне Лунхайскай чыгункi. 7 чэрвеня баi праходзiлi ў раёне ўсходнiй Чжэнчжоў. Кiтайскiя войскi праводзiлi актыўныя аперацыi з мэтай самога паўночным беразе ракi Хуанхэ, у раёне Кайфына. 7 чэрвеня iмi захвацiлi горад Фынцю. Большасць японскага гарнiзона, якi знаходзiўся ў горадзе, знiшчана.

ПАВЕДАМЛЕННЕ

Менскi гарком КП(б)Б паведамляе, што 11 чэрвеня ў 6 гадзiн вечара склiкаюцца **акруговыя сходы комунiстаў i комсамольцаў па выбарчых акругах** па месцу свайго жыхарства.

Акруговыя партыйна-комсамольскiя сходы будуць праходзiць: па Сталiнскай выбарчай акрузе — у памяшканнi Дома парткурсаў (вялiкая зала) — вулiца Карла Маркса; па Прамысловай выбарчай акрузе — у памяшканнi клуба Металiстаў; па Горкаўскай выбарчай акрузе — у Доме Партактыва; па Молатаўскай — у памяшканнi Аўтадарожнага тэхнiкума (Пушкiнская вул. 56); па Варашылаўскай — у памяшканнi Полiтэхнiчнага iнстытута (вялiкая зала); па Калiнiнскай — у клубе электрастанцыi; па Дзiмiтрыеўскай — клубе Дзяржгандлю (рог вулiцы Энгельса i Комунiстычнай); па Ленiнскай — у клубе НКВД; па Кагановiцкай — у актовай зале БДУ; па Куйбышаўскай — у клубе фабрыкi iмя Кагановiча; па Дзержынскай — у клубе фабрыкi «Красны рабочы»; па Чыгуначнай выбарчай акрузе — у памяшканнi клуба 18 школы (Кастрычнiцкая вул. 18); па Навуковай — у клубе навукi (Ленiнскi тракт).

Яўка ўсiх комунiстаў i комсамольцаў абавязкова.

Менскi гарком КП(б)Б.

Намеснiк адказнага рэдактара
I. М. ОФЕНГЕЙМ.

МАСКОЎСКI ДЗЯРЖАЎНЫ ТЭАТР РЭВОЛЮЦЫI (памяшк. Дзярж. яўрэйскага тэатра) 11 чэрвеня

«ФУЭНТЭ ОВЕХУНА» («Овечий источник») Пачатак у 8 г. 30 м. веч. Белеты ў касе тэатра з 12—2 i з 5 г. веч.

Кiнотэатр «Чырвоная зорка» ЗАНГЕЗУР

Кiнотэатр «Пролетарый» 1. ПЕДРО. 2. «ИНОСТРАНКА»

Кiнотэатр «Iнтэрнацыянал» ДЗЯЎЧЫНА СПЯШАЕЦЦА НА СПАТКАННЕ

Кiно «Спартак» НЕУСТРАШЫМЫЯ

Дзiцячы кiнотэатр ВАЛАЧАЕЎСКIЯ ДНI

Кiнотэатр «Навiны дня» 1. Журналы Беларускiнохронiкi №№ 13 i 14. 2. «Котофей Котофеевич» (мультыплiкацыя). 3. «Заяц-портной» (мультыплiкацыя).

МЕНСКАЯ ДВУХГАДОВАЯ ШКОЛА МЕДСЯСЦЁР абвяшчае аб НАБОРЫ 1938 года НА ПЕРШЫ КУРС 210 ЧАЛ.

Скончыўшыя 2 курсы школы атрымлiваюць сярэднюю медыцынскую асвету са званнем медыцынскай сястры.

Прынятымi ў лiк слухачоў могуць быць дасягнуўшыя 16-гадовага ўзросту i скончыўшыя не менш 7 класаў сярэднiй школы.

Для паступлення неабходна прадставiць у канцылярыю школы пасведчанне аб адукацыi, метрыку цi пашпарт, дзве фотакарткi, аўтабiяграфiю, заяву i паштовых марак на 30 кап.

Прыёмныя iспыты пачнуцца 15 жнiўня па рускай i беларускай мовах (вусна i пiсьмова), матэматыцы, арыфметыцы, алгебры, геаметрыi, фiзiцы, геаграфii i Канстытуцыi па праграме 7 класаў сярэднiй школы.

Скончыўшыя сямiгодку на выдатна прымаюцца без iспытаў.

Прынятыя ў лiк слухачоў забяспечваюцца стыпендыяй, згодна пастановы ўрада.

Iнтэрнатаў школа не прадастаўляе. Прыезджым аплачваюцца кватэрныя грошы ў размерах, прадугледжаных пастановай урада.

Частка слухачоў забяспечваецца ложкамi з пасцельнымi прыладамi.

Дакументы прымаюцца з 1 чэрвеня ў канцылярыi школы ад 9 да 5 гадзiн дня штодзенна, апрача выхадных, i поштай.

Адрас: Менск, Пушкiнская вул., дом № 54, двухгадовай школе медсясцёр.

ДА ВЕДАМА ўсiх масавых i школьных БIБЛIЯТЭК!

ЦЭНТРАЛЬНЫ БIБЛIЯТЭЧНЫ КАЛЕКТАР БССР

МАЕ СВАЕЙ ЗАДАЧАЙ ВЯДЗЕННЕ ПЛАНАМЕРНАГА I СIСТЭМАТЫЧНАГА КАМПЛЕКТАВАННЯ ЛiТАРАТУРАЙ БIБЛIЯТЭК НА АСНОВЕ ЗАКЛЮЧАЕМЫХ З БIБЛIЯТЭКАМI ДАГАВАРОЎ.

КАЛЕКТАР камплектуе бiблiятэкi кнiгамi па ўсiх раздзелах лiтаратуры: сацыяльна-эканамiчная i партыйная, навукова-тэхнiчная, сельскагаспадарчая, мастацкая, абаронная, нацыянальная i замежная, дзiцячая, вучэбная i т. д.

Апрача таго, для школьных бiблiятэк калектар адпускае па выдзеленых Наркамасветы БССР фондах кнiгi школьнай серыi, якiя ў рознiчны продаж не паступаюць.

КАЛЕКТАР адпускае бiблiятэкам кнiгi ў пераплеценым i бiблiятэчна-апрацаваным выглядзе (шыфр, каталажная картачка, кнiжны фармуляр i кармашак).

КАЛЕКТАР снабжае бiблiятэкi па iх заяўках прыладамi бiблiятэчнай тэхнiкi.

Для больш зручнага абслугоўвання бiблiятэк арганiзаваны i прыступiлi да работы абласныя бiблiятэчныя калектары ў наступных гарадах:

МЕНСК, пляц Волi, 39, тэл. 25-845. Разлiковы рах. № 160026.

ГОМЕЛЬ, парк культуры i адпачынку, Дварэц пiонераў, тэл. 2-47. Разлiковы рах. № 160026.

ВIЦЕБСК, вул. Кiрава, 39, тэл. 10-10. Разлiковы рах. № 1602716.

МАГiЛЕЎ, Ленiнская, 27, тэл. 96-11. Разлiковы рах. № 160303.

МАЗЫР, вул. Розы Люксембург, 50. Разлiковы рах. № 152/7.

ЗАКЛЮЧАЙЦЕ З БЛIЖЭЙШЫМI КАЛЕКТАРАМI ДАГАВОРЫ НА КАМПЛЕКТАВАННЕ.

ДА ВЕДАМА ФЗМК, ЗАГАДЧЫКАЎ КЛУБАЎ, КУЛЬТРАБОТНIКАЎ I КIРАЎНIКОЎ ГУРТКОЎ МАСТАЦКАЙ САМАДЗЕЙНАСЦI г. МЕНСКА.

ТЭРМIН РЭГIСТРАЦЫI КIРАЎНIКОЎ ГУРТКОЎ МАСТАЦКАЙ САМАДЗЕЙНАСЦI

прадоўжан да 20 чэрвеня г. г.

Пасля гэтага тэрмiну непрайшоўшыя рэгiстрацыю будуць адхiлены ад работы.

Прымаць на работу новых кiраўнiкоў гурткоў без накiравання Дома народнай творчасцi ЗАБАРАНЯЕЦЦА.

Рэгiстрацыя праводзiцца ў Доме ўрада, пакой 604 (левае крыло) з 9 гадзiн ранiцы да 3 гадзiн дня.

ДОМ НАРОДНАЙ ТВОРЧАСЦI.

ДЗЯРЖЦЫРК (парк iмя Горкага, тэл. 22-725).

Сёння ВЯЛIКАЕ ПРАДСТАЎЛЕННЕ у 8-х аддзяленнях.

Пачатак у 9 г. вечара. Каса адкрыта з 12 да 2 г. i з 5 да 9 г.

Прымаюцца ЗАЯЎКI на пастаянныя месцы са скiдкай 25 проц.

У АДДЗЕЛ АБ'ЯЎ ЗВАНIЦЕ па тэл. № 25-384

ДЗЯРЖАЎНЫ ЗВЯРЫНЕЦ пляц Волi

Прыбыў вялiкi транспарт ЗВЯРОЎ

Звярынец адкрыт штодзенна з 9 г. ран. да 11 г. веч.

Звярынец астаецца на самы кароткi час.

ЗАПОМНIЦЕ! УСЕ МАГАЗЫНЫ КОГIЗ'а

КОГIЗ БЕЛАРУСКАЕ АДДЗЯЛЕННЕ КУПЛЯЮЦЬ i ПРАДАЮЦЬ ПАТРЫМАНЫЯ СТАБIЛЬНЫЯ ПАДРУЧНIКI.

АДРАСЫ МАГАЗЫНАЎ У МЕНСКУ: Совецкая, 55; рог Совецкай i Валадарскай вул., 27, а таксама ВА ЎСIХ ГАРАДАХ БССР.

ПАТРАБУЙЦЕ ва ўсiх АПТЭКАХ i МАГАЗЫНАХ САНIТАРЫI i ГIГIЕНЫ СРОДКI ДЛЯ БАРАЦЬБЫ З МУХАМI:

МУХАМОРЫ, ЛIПКУЮ МАСУ, ФАРМАЛIН ЧЫСТЫ I У РАСТВОРЫ, ХЛОРНУЮ ВАПНУ.

МЕНСКАЕ АБЛАСНОЕ АДДЗЯЛЕННЕ БЕЛАПТЭКАУПРАЎЛЕННЯ.

МЕНДАРБУДУ патрабуюцца ШОФЕРЫ, ВОЗЧЫКI, ЦЕСЛЯРЫ, ГРАБАРЫ, ЧОРНАРАБОЧЫЯ.

Прадастаўляецца iнтэрнат.

Звяртацца: Рэволюцыйная, 1.

МЕНСАЮЗУНIВЕРМАГУ (Совецкая, 43) патрэбен ЮРЫСТ на пасаду начальнiка прававога-дагаворнага бюро.

Даўгаг... КАЛГАСАЎ, КАЛГАСНIКАЎ i АДНААСОБНIКАЎ загатаўляйце НЕАБХОДНУЮ для скураной i дубiльна-экстрактавай прамысловасцi нашага Саюза ЛАЗОВАЯ i ЯЛОВАЯ КАРА

ПРЫМАЕЦЦА Ў НЕАБМЕЖАВАНАЙ КОЛЬКАСЦI РАЙЗАГАМI, КРАМАМI I СКЛАДАМI СПАЖЫЎКААПЕРАЦЫI ПА ЎСТАНОЎЛЕНЫХ ЦЭНАХ:

У глыбiнных пунктах: ЛАЗА 15 кап. кгр. або 150 руб тона ЯЛIНА 8 кап. кгр. або 80 руб. тона

Дзiрку лазовай кары рабiце толькi з ссечанага куста, убiраючы куст по ўказанню ляснiка, гэта захоўвае лазовыя зараснiкi ад засмечвае лесу.

ЯЛОВУЮ КАРУ збiрайце з ссечанай яловай дрэўнiны на лесзўчастках, калгасным, школьным i iншым будаўнiцтве.

АПРАЧА ТАГО АПЛАЧВАЕЦЦА КОШТ ВЫВАЗКI НА ЗАГОТПУНКТЫ.

БЕЛАРУСКАЯ РЭСПУБЛIКАНСКАЯ КАНТОРА ПА СНАБЖЭННЮ I ЗБЫТУ СКУРПРАМЫСЛОВАСЦI «БЕЛСКУРСНАБЗБЫТ».

Уп. Галоўлiтбела № К—5548. Менск, друкарня «Звязды», Совецкая, 49. М., Л., Ш.