*Пролетарыі ўсіх краін, еднайцеся!*

Комуністычная партыя (большэвікоў) Беларусі

# ЗВЯЗДА

ОРГАН ЦК І МІНСКАГА АБКОМА КП(б)Б

№ 294 (6571) | 22 снежня 1939 г., пятніца | ЦАНА 10 КАП.

**Усе народы Совецкага Саюза ў дзень шасцідзесяцігоддзя вітаюць свайго вялікага правадыра Іосіфа Вісарыёнавіча СТАЛІНА.**

**Наша родная большэвіцкая партыя і ўвесь 183-мільённы совецкі народ цесна згуртаваны вакол свайго Цэнтральнага Камітэта і пад сцягам Леніна-Сталіна гатовы да далейшай барацьбы за поўную перамогу комунізма.**

**Няхай жыве доўгія годы наш родны СТАЛІН на радасць партыі, рабочага класа, народаў совецкай зямлі і ўсяго свету!**

## *Дарагі таварыш Сталін!*

У дзень Вашага шасцідзесяцігоддзя Совет Народных Камісараў Саюза ССР шле Вам сваё большэвіцкае прывітанне і жадае добрага здароўя на многія і многія годы.

Совет Народных Камісараў СССР у Вашай асобе вітае правадыра комуністычнай партыі і народаў Совецкага Саюза, які разам з вялікім Леніным і як яго галоўны саратнік, стварыў першую ў свеце сацыялістычную дзяржаву рабочых і сялян — Саюз Совецкіх Сацыялістычных Рэспублік і адстаяў совецкую дзяржаву ад усіх ворагаў сацыялізма. З першых-жа дзён совецкай улады Вы былі бліжэйшым памочнікам Леніна ў арганізацыі і кіраўніцтве першым Рабоча-Сялянскім уралам — Советам Народных Камісараў Совецкай Сацыялістычнай Рэспублікі.

Пасля смерці Леніна вакол Вас, як вялікага ленінца, згуртаваліся партыя большэвікоў і ўсе працоўныя Совецкага Саюза. Пад Вашым кіраўніцтвам падняло на небывалую вышыню значэнне совецкай дзяржавы і міжнародны аўтарытэт СССР.

У барацьбе за сацыялістычную індустрыялізацыю краіны, за калектывізацыю сельскай гаспадаркі, у барацьбе за завяршэнне будаўніцтва сацыялістычнага грамадства, народы Саюза ССР і Совецкі ўрад нязменна атрымлівалі ад комуністычнай партыі большэвікоў, ад Вас—яе правадыра — ленінскае кіраўніцтва, забяспечыўшае перамогу сацыялізма ў нашай краіне.

Ваш штодзённы ўдзел у вялікім і малым, у гераічных справах і будлях сацыялістычнага будаўніцтва, развязвае творчую ініцыятыву совецкіх людзей, прабуджае новыя пралукцыйныя сілы ад края і да края нашай радзімы, памнажае багацце краіны і ставіць яго на службу народа.

Пад кіраўніцтвам нашай партыі адбываецца росквіт культуры народаў Совецкага Саюза, выраслі і быстра множацца адданыя радзіме і сацыялізму кадры новай, совецкай інтэлігенцыі, ізе няўхільны ўзлым як матэрыяльнага, так і культурнага ўзроўню народных мас.

Дыктатура пролетарыята ў СССР створана і ўмацавана на аснове нерушымага саюза рабочых і сялян, пры ажыццяўленні кіруючай ролі рабочага класа. Пад Вашым кіраўніцтвам партыя адстаяла ў барацьбе з ворагамі ленінізма гэты завет Леніна і ўмацавала совецкую дзяржаву, ператварыўшы яе ў непрыступную крэпасць сацыялізма.

Асновай нашай сацыялістычнай дзяржавы рабочых і сялян з'яўляецца саюз працоўных усіх нацыянальнасцей совецкай краіны. Пад Вашым усебаковым і самым блізкім кіраўніцтвам было забяспечана выкананне гэтага завета Леніна. Дружба народаў моцна ўвайшла ў жыццё і быт працоўных нашай вялікай радзімы, і Саюз Совецкіх Сацыялістычных Рэспублік стаў непераможнай сілай.

Моцнасць совецкай дзяржавы ахоўваецца ўзброенай арміяй вызваленых людзей, магутнай Чырвонай Арміяй і Чырвоным Флотам. Вашы клопаты аб умацаванні абароны краіны вядомы ўсяму народу, кожнаму байцу, камандзіру і камісару. Пад Вашым кіраўніцтвам совецкая армія будзе і надалей атрымліваць слаўныя перамогі на ваенных франтах, як гэта было і ў годы грамадзянскай вайны.

Нашу совецкую радзіму любяць, падтрымліваюць працоўныя і прыгнечаныя ўсяго свету. Па заветах Леніна, пад Вашым кіраўніцтвам сацыялістычная дзяржава, знішчыўшая эксплаатацыю чалавека чалавекам, была, ёсць і будзе другам прыгнечаных народаў усяго свету, сцягам іх вызваленчай барацьбы, іх надзеяй і гордасцю.

Совет Народных Камісараў Саюза ССР вітае Вас, таварыш Сталін, як тварца самай дэмакратычнай у свеце Канстытуцыі СССР. Пад сонцам совецкай Канстытуцыі, якую наш народ з пачуццем задаволення называе «Сталінскай Канстытуцыяй», развіваецца новая сацыялістычная дэмакратыя, расцвітае народная творчасць і ажыццяўляецца будаўніцтва комунізма. Разгорнутае Вамі, таварыш Сталін, вучэнне аб новых формах совецкай дзяржавы, аб захаванні і ўмацаванні дзяржавы, пакуль не ліквідавана капіталістычнае акружэнне і не знішчана небяспека ваенных нападаў са зне, — з'яўляецца геніяльным развіццём марксізма-ленінізма і вернай зброяй народаў у іх барацьбе за комунізм.

Совецкая дзяржава маналітна згуртавана пад кіраўніцтвам партыі Леніна—Сталіна. Совет Народных Камісараў СССР у Вашай асобе вітае вялікага прадаўжальніка справы Леніна, правадыра Усесаюзнай Комуністычнай партыі большэвікоў. Совецкі ўрад астанецца назаўсёды верным сваёй роднай партыі Леніна—Сталіна.

Няхай жыве партыя Леніна—Сталіна!

Няхай жыве правадыр сацыялістычнай дзяржавы — вялікі Сталін!

Няхай жыве многія годы надзея і гордасць народаў усяго свету — таварыш Сталін!

**Совет Народных Камісараў Саюза ССР**

## *Дарагі таварыш Сталін!*

У дзень Вашага слаўнага шасцідзесяцігоддзя Прэзідыум Вярхоўнага Совета Саюза Совецкіх Сацыялістычных Рэспублік горача вітае Вас — самага любімага і дарагога чалавека нашай краіны і працоўных усяго свету.

Звыш сарака год свайго жыцця Вы аддалі гераічнай рэволюцыйнай барацьбе.

Разам з вялікім Леніным Вы стварылі магутную партыю большэвікоў, якая справядліва называецца цяпер партыяй Леніна—Сталіна.

Разам з Леніным Вы арганізавалі вялікі рэволюцыйны штурм капіталістычнага свету ў гістарычныя дні Кастрычніка. Бліжэйшы спадзяжнік Леніна, Вы з'яўляліся непасрэдным кіраўніком падрыхтоўкі Кастрычніцкага паўстання.

Разам з Леніным будавалі Вы для абароны маладой совецкай рэспублікі гераічную Чырвоную Армію, паказаўшы сябе выдатным палкаводцам і з'яўляючыся непасрэдным арганізатарам перамог Чырвонай Арміі на самых цяжкіх і рашаючых франтах.

Вы адстаялі ад наскокаў ворагаў адзінства партыі, чыстату ленінскага вучэння, рушылі большэвіцкую тэорыю наперад.

Іменна гэтая Ваша нястомная і непадкісная барацьба за большэвіцкую тэорыю дазволіла партыі мабілізаваць многамільённыя масы працоўных на вырашэнне усветна-гістарычных задач пабудовы сацыялізма ў нашай краіне.

Распрацаваная Вамі праграма сацыялістычнай індустрыялізацыі забяспечыла ператварэнне нашай краіны з краіны адсталай, разоранай у магутную індустрыяльную дзяржаву, узброеную перадавой тэхнікай.

Пад Вашым кіраўніцтвам вырашаны усветна-гістарычнага значэння задачы пераводу мільёнаў дробных аднаасобных сялянскіх гаспадарак на рэльсы буйнай, механізаванай калгаснай гаспадаркі.

Народ па праву называе пяцігодкі сацыялістычнай будоўлі — сталінскімі пяцігодкамі і звязвае перамогу сацыялізма ў нашай краіне з Вашым іменем, з іменем натхняльніка і арганізатара гэтай перамогі.

Вы распрацавалі вучэнне аб сацыялістычнай дзяржаве. Ваша імя неразрыўна звязана з усімі важнейшымі мерапрыемствамі па развіццю і ўмацаванню совецкай дзяржавы. Вы з'яўляецеся творцом новай Канстытуцыі СССР — Канстытуцыі перамогшага сацыялізма.

Пры Вашым непасрэдным удзеле і па Вашых указаннях адбываецца перабудова ўсіх совецкіх органаў на аснове Сталінскай Канстытуцыі, увасабляюцца ў жыццё прынцыпы разгорнутага сацыялістычнага дэмакратызма. Совецкая дзяржава становіцца ўсё больш магутнай зброяй у барацьбе за вырашэнне новых гістарычных задач, пастаўленых Вамі на XVIII з'ездзе партыі.

Вы развілі ленінскую тэорыю нацыянальнага пытання і непасрэдна кіравалі практычным ажыццяўленнем нацыянальнай палітыкі Совецкай дзяржавы, стварэннем нацыянальных совецкіх рэспублік. Разам з Леніным Вы з'яўляецеся арганізатарам Саюза Совецкіх Сацыялістычных Рэспублік, многанацыянальнай сацыялістычнай дзяржавы рабочых і сялян.

Пад Вашым кіраўніцтвам совецкі народ разграміў варожыя гнёзды шкоднікаў, дыверсантаў, шпіёнаў і забойцаў з трацкісцка-бухарынскага і буржуазна-нацыяналістычнага лагера, нанёсшы сакрушальны ўдар па антысовецкіх замыслах імперыялістаў.

З геніяльнай празорлівасцю Вы раскрылі махінацыі правакатараў вайны. Ваша мудрае кіраўніцтва ў знешняй палітыцы, ва ўмовах разгарнуўшайся другой сусветнай імперыялістычнай вайны, забяспечыла краіне буйнейшыя перамогі, падняла значэнне СССР, як сур'ёзнай міжнароднай сілы, умацавала абароназдольнасць краіны, забяспечыла народам Совецкага Саюза мірную працу і далейшае працвітанне сацыялістычнай дзяржавы.

Вы ўвасабляеце сабой найвялікшую любоў і адданасць свайму народу, палкі совецкі патрыятызм. Свабодныя народы СССР бачаць у Вас увасабленне сілы і магутнасці сваёй вялікай радзімы.

З Вашым іменем доблесная Чырвоная Армія граміла на франтах ворагаў нашай радзімы, вызваляла нашых братоў — украінаў і беларусоў з-пад гнёту польскіх памешчыкаў і капіталістаў, дапамагае вызваленню фінскага народа.

Для ўсіх працоўных, для ўсяго прагрэсіўнага чалавецтва Ваша імя з'яўляецца сцягам барацьбы за вызваленне ад эксплуатацыі і прыгнечання.

Слаўная дата Вашага шасцідзесяцігоддзя яшчэ больш згуртуе магутны совецкі народ вакол партыі Леніна—Сталіна, вакол Вас, вялікага правадыра, друга і настаўніка працоўных, зробіць яшчэ больш несакрушымым маральна-палітычнае адзінства совецкага грамадства, натхніць народы Совецкага Саюза на новыя гераічныя подвігі ў барацьбе за комунізм.

Прэзідыум Вярхоўнага Совета Саюза Совецкіх Сацыялістычных Рэспублік, адзначаючы ў гэты дзень Вашы вялікія заслугі перад сацыялістычнай радзімай, шле Вам свае гарачыя пажаданні яшчэ доўгія і доўгія годы жыць і прапаваць на карысць і шчасце народаў Совецкага Саюза і працоўных усяго свету.

**Прэзідыум Вярхоўнага Совета Саюза Совецкіх Сацыялістычных Рэспублік**

## ПАСТАНОВА

Совета Народных Камісараў Саюза ССР

### АБ УСТАНАЎЛЕННІ ПРЭМІЙ І СТЫПЕНДЫЙ ІМЕНІ СТАЛІНА

У азнаменаванне шасцідзесяцігоддзя таварыша Іосіфа Вісарыёнавіча **Сталіна** Совет Народных Камісараў Саюза ССР **пастанаўляе:**

**I.**

Устанавіць 16 прэмій **імені Сталіна** (у размеры 100 тысяч рублёў кожная), прысуджаемых штогод дзеячам навукі і мастацтва за выдатныя работы ў галіне:

1. Фізіка-матэматычных навук,
2. Тэхнічных навук,
3. Хімічных навук,
4. Біялагічных навук,
5. Сельскагаспадарчых навук,
6. Медыцынскіх навук,
7. Філасофскіх навук,
8. Эканамічных навук,
9. Гісторыка-філалагічных навук,
10. Юрыдычных навук,
11. Музыкі,
12. Жывапісі,
13. Скульптуры,
14. Архітэктуры,
15. Тэатральнага мастацтва,
16. Кінематаграфіі.

**II.**

Устанавіць **Сталінскую прэмію**, прысуджаемую штогод за лепшае вынаходніцтва, —

дзесяць **першых** прэмій у размеры 100 тысяч рублёў кожная,

дваццаць **другіх** прэмій у размеры 50 тысяч рублёў кожная,

трыццаць **трэціх** прэмій у размеры 25 тысяч рублёў кожная.

**III.**

Устанавіць **Сталінскую прэмію**, прысуджаемую штогод за выдатныя дасягненні ў галіне ваенных ведаў, —

тры **першых** прэмій у размеры 100 тысяч рублёў кожная,

пяць **другіх** прэмій у размеры 50 тысяч рублёў кожная,

дзесяць **трэціх** прэмій у размеры 25 тысяч рублёў кожная.

**IV.**

Устанавіць **стыпендыі імені Сталіна** для найбольш выдатных навучаючыхся ў вышэйшых навучальных установах:

у Артылерыйскай ордэна Леніна Акадэміі РСЧА імені Дзержынскага — сто стыпендый па 1.000 рублёў у месяц кожная,

у Ваенна-Палітычнай Акадэміі імені Леніна — сто стыпендый па 1.000 рублёў у месяц кожная.

у Ваенна-Паветранай Акадэміі імені Жукоўскага — сто стыпендый па 1.000 рублёў у месяц кожная,

у Ваеннай Акадэміі Механізацыі і Матарызацыі РСЧА ім. Сталіна — сто стыпендый па 1.000 рублёў у месяц кожная,

у Ваенна-Марской Акадэміі імені Варашылава — сто стыпендый па 1.000 рублёў у месяц кожная,

у Ваенна-Медыцынскай Акадэміі імені Кірава — сто стыпендый па 1.000 рублёў у месяц кожная,

у Маскоўскім Чырвонасцяжным механіка-машынабудаўнічым інстытуце імені Н. Э. Баумана — сто стыпендый па 500 рублёў у месяц кожная,

у Маскоўскім Дзяржаўным універсітэце — сто стыпендый па 500 рублёў у месяц кожная,

У Ленінградскім Індустрыяльным інстытуце — сто стыпендый па 500 рублёў у месяц кожная,

у Маскоўскай Дзяржаўнай кансерваторыі — пяцьдзесят стыпендый па 500 рублёў у месяц кожная,

у Ленінградскай Ордэна Леніна Дзяржаўнай кансерваторыі — пяцьдзесят стыпендый па 500 рублёў у месяц кожная,

у Акадэміі мастацтваў у г. Ленінградзе — пяцьдзесят стыпендый па 500 рублёў у месяц кожная,

у Маскоўскім Дзяржаўным інстытуце тэатральнага мастацтва імені А. В. Луначарскага — пяцьдзесят стыпендый па 500 рублёў у месяц кожная.

Для астатніх вышэйшых ваенных і ваенна-марскіх навучальных устаноў — чатыраста стыпендый па 1.000 рублёў у месяц кожная,

для студэнтаў вышэйшых навучальных устаноў, якія знаходзяцца ў веданні Народных камісарыятаў СССР і прыраўненых да іх цэнтральных устаноў пры СНК СССР — тысячу стыпендый па 500 рублёў у месяц кожная,

для студэнтаў вышэйшых навучальных устаноў, якія знаходзяцца ў веданні саюзных рэспублік — тысячу пяцьсот стыпендый па 500 рублёў у месяц кожная.

**V.**

Для асоб, якія падрыхтоўваюцца ў ВНУ і навукова-даследчых інстытутах да наруковай дзейнасці і абароны дысертацыі на ступень кандыдата навук — устанавіць сто **стыпендый** па 1.000 рублёў у месяц кожная.

Для асоб, якія падрыхтоўваюцца да абароны дысертацыі на ступень доктара навук — устанавіць у Акадэміі навук СССР пяцьдзесят **стыпендый** па 1.500 рублёў у месяц кожная.

**Старшыня СНК Саюза ССР**
**В. МОЛАТАЎ.**

**Кіраўнік справаў СНК Саюза ССР**
**М. ХЛОМАЎ.**

20 снежня 1939 г.
Масква, Крэмль.

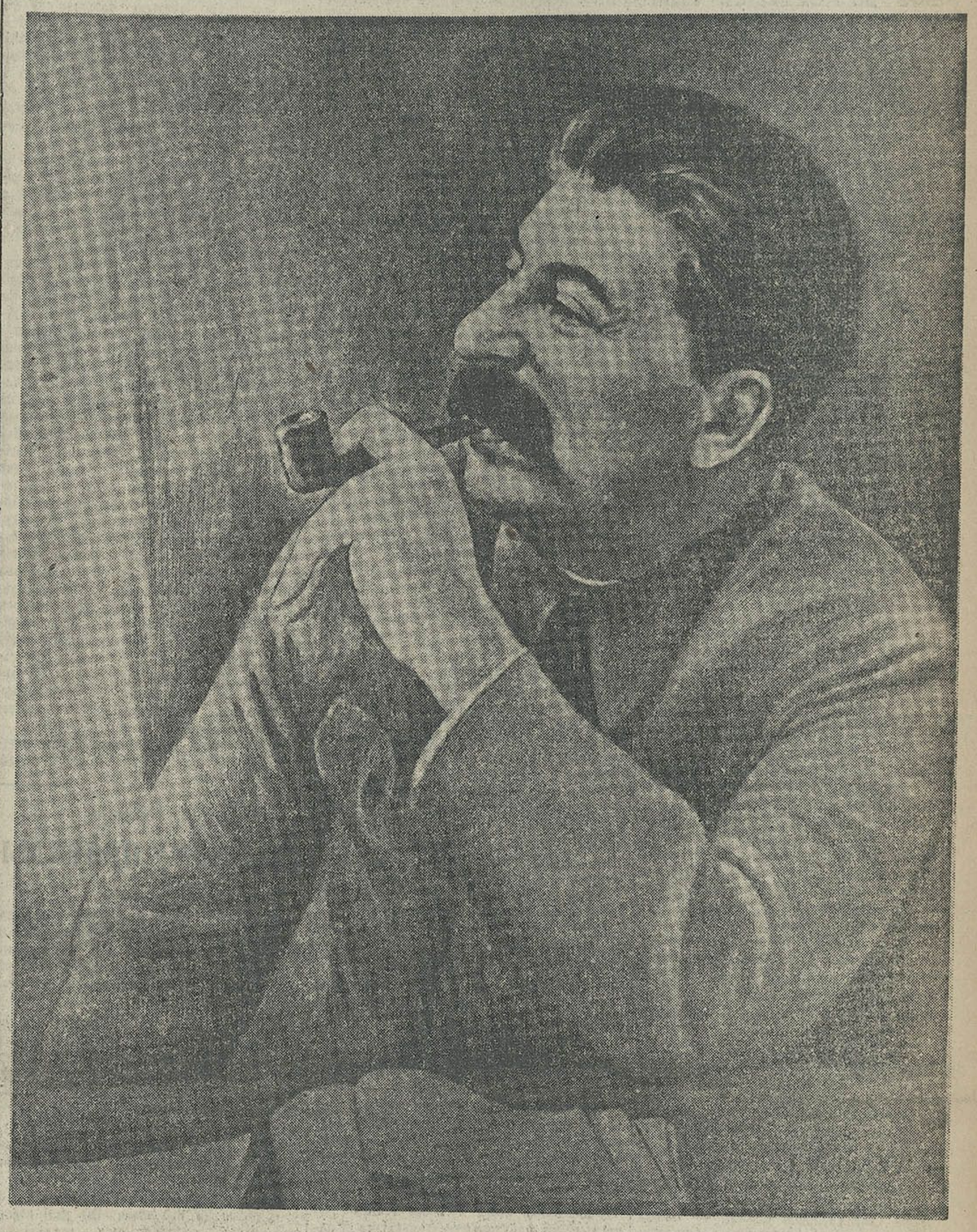

## ПРАВАДЫРУ, НАСТАЎНІКУ І ДРУГУ ПРАЦОЎНЫХ УСЯГО СВЕТУ

Табе, дарагі таварыш Сталін, вялікаму правадыру, мудраму настаўніку, бязмежна любімаму другу працоўных усяго свету, Выканаўчы Камітэт Комуністычнага Інтэрнацыянала шле ў дзень твайго шасцідзесяцігоддзя палкае большэвіцкае прывітанне.

Твой слаўны гераічны шлях бясстрашнага рэволюцыянера, найвялікшага тэарэтыка і правадыра сацыялістычнай рэволюцыі служыць і заўсёды будзе служыць выдатным прыкладам для пролетарскіх рэволюцыянераў усіх краін.

Ад невялікіх падпольных гурткоў у Закаўказзі, скрозь турмы і ссылкі, скрозь бурныя годы рэволюцыі і грамадзянскай вайны, скрозь цяжкія годы барацьбы з разрухай, ты высока пранёс вялікі сцяг Маркса—Энгельса—Леніна і пад гэтым сцягам прывёў рабочы клас да перамогі сацыялізма на адной шостай частцы зямлі.

Разам з Леніным, на чале партыі большэвікоў, ты прывёў рабочы клас Расіі да перамогі Вялікай сацыялістычнай рэволюцыі, якая ўпершыню ў гісторыі ператварыла эксплуатуемых і прыгнечаных у поўнаўладных гаспадароў свайго лёсу, творцоў новага, сацыялістычнага грамадства.

Гэтая перамога рабочага класа совецкай краіны ўмацоўвае веру рабочых усяго свету ў свае сілы, акрыляе іх светлымі надзеямі, натхняе ўсіх працоўных на барацьбу супроць іх эксплуататараў.

Пад кіраўніцтвам Леніна і пад тваім кіраўніцтвам, таварыш Сталін, совецкая краіна стала магутнай, несакрушымай апорай вызваленчага руху рабочых, сялян і заняволеных народаў усяго свету.

Не было і няма ні аднаго кутка на зямным шары, дзе прыгнечаныя і абязволеныя, разгінаючы спіну і паднімаючыся супроць сваіх прыгнятальнікаў, не начарталі-б на сваіх сцягах імені Леніна, імені Сталіна!

Разам з Леніным ты, таварыш Сталін, стаяў ля калыбелі народжанага ў баях Комуністычнага Інтэрнацыянала.

На аснове бяссмертнага вучэння Маркса—Энгельса—Леніна, на аснове тваіх геніяльных работ, на аснове найвялікшага гістарычнага вопыту партыі большэвікоў рос, мацнеў і развіваўся Комуністычны Інтэрнацыянал.

Ты адстаяў большэвіцкую партыю і Комуністычны Інтэрнацыянал ад сонма ворагаў, якія прабавалі сказіць вучэнне Леніна і збіць нас з ленінскага шляху; ты ўзбагаціў, дапоўніў і развіў вялікае вучэнне Леніна прыстасоўна да новых умоў класавай барацьбы міжнароднага пролетарыята.

Комуністы ўсіх краін вучыліся і вучацца ў цябе, таварыш Сталін, беззаветнай адданасці справе рабочага класа, якому ты служыш звыш 40 год і якому ты гатоў «аддаць усе свае сілы, усе свае здольнасці, і калі спатрэбіцца, усю сваю кроў, кроплю за кропляй».

Комуністы вучыліся і вучацца ў цябе, таварыш Сталін, нястомна мацаваць сувязь з працоўнымі масамі, самаадлана абараняць іх штодзённыя інтарэсы і беззаветна змагацца за таржаство сацыялізма ва ўсім свеце.

Яны вучыліся і вучацца ў цябе высокай большэвіцкай прынцыповасці, ставячай інтарэсы справы комунізма вышэй за ўсё.

Яны вучыліся і вучацца ў цябе свяшчэннай нянавісці да ўсіх ворагаў рабочага класа, большэвіцкай непрымірымасці да сацыял-дэмакратычных і ўсякіх іншых агентаў буржуазіі ў рабочым руху.

Яны вучыліся і вучацца ў цябе непераўзыйдзенаму майстэрству большэвіцкай стратэгіі і тактыкі, цвярозай ацэнцы суадносін класавых сіл, спалучаемай са смелым, рэволюцыйным дзярзаннем.

Яны вучыліся і вучацца ў цябе жалезнай цвёрдасці ў дасягненні намечаных мэт, упорству, ламаючаму ўсе і ўсякія перашкоды, гібкасці, неабходнай пры правядзенні прынятых рашэнняў.

Яны вучыліся і вучацца ў цябе ніколі не зазнавацца ад поспехаў і не паддавацца паніцы ў моманты цяжкасцей і часовых няўдач.

Комуністы ўсіх краін вучыліся і вучацца ў цябе быць вернымі да канца справе пролетарскага інтэрнацыяналізма, бліскучым увасабленнем якога з'яўляецца перамога сацыялізма ў СССР. Яны вучыліся і вучацца ў цябе таму дзейснаму пролетарскаму інтэрнацыяналізму, які згуртоўвае ў баявую кагорту працоўных усіх краін, усіх народаў, усіх рас.

Комуністы вучыліся і вучацца ў цябе змагацца супроць імперыялістычных войн, за мір, за шчасце і свабоду народаў.

Твая мудрая палітыка, таварыш Сталін, доўгія годы выратоўвала чалавецтва ад навісшай над ім новай імперыялістычнай вайны.

Калі-ж цёмныя сілы капіталізма развязалі злачынную вайну, ты не дазволіў імперыялістычным драпежнікам уцягнуць совецкі народ у гэтую крывавую бойню; ты абараніў тым самым справу міру і не даў падпальшчыкам вайны ўцягнуць у яе многія народы Еўропы.

Ты пачуў голас пакутваўшых пад чужаземным гнётам працоўных Заходняй Украіны і Заходняй Беларусі, і па твайму благароднаму пачыну совецкі народ падаў ім брацкую руку дапамогі.

Калі плутакратычная кліка манергеймаў і танераў стала на шлях ваенных правакацый супроць СССР, калі працоўны народ Фінляндыі стварыў свой Народны Ўрад, кіруемы табой совецкі народ адгукнуўся на заклік фінскага народа і аказаў яму падтрыманне ў барацьбе супроць яго катаў, агентаў замежнага імперыялізма.

Мільёны працоўных ва ўсім свеце падтрымлівалі і будуць падтрымліваць натхняемую табой палітыку Совецкага Саюза, бо яна адпавядае іх інтарэсам і аблягчае іх барацьбу за вызваленне.

Яны ведаюць, што ў цябе, таварыш Сталін, няма іншых мэт, апрача мэт служэння вызваленню чалавецтва, няма іншага жыцця, апрача жыцця, аддадзенага на карысць і шчасце працоўных.

Выражаючы пачуцці і мысліі мільённых народных мас, комуністы ўсіх краін клянуцца табе, наш родны і любімы таварыш Сталін, што яны ператвораць тваё вялікае вучэнне ў жыццё і аддадуць усе свае сілы справе таржаства комунізма, справе Леніна—Сталіна.

Няхай жыве і перамагае бяссмертнае вучэнне Маркса—Энгельса — Леніна — Сталіна!

Няхай жыве многія годы на шчасце працоўным вялікі правадыр і настаўнік міжнароднага пролетарыята таварыш **Сталін!**

**Выканаўчы Камітэт Комуністычнага Інтэрнацыянала**

# ПРЫВІТАННІ ТАВАРЫШУ СТАЛІНУ Ў СУВЯЗІ З 60-ГОДДЗЕМ З ДНЯ НАРАДЖЭННЯ

* * *

## ПРАВАДЫРУ І НАСТАЎНІКУ таварышу СТАЛІНУ І. В.

**Дарагі таварыш Сталін!**

Маскоўская партыйная арганізацыя, у дзень Вашага шасцідзесяцігоддзя, шле Вам, правадыру і настаўніку працоўных, гарачае большэвіцкае прывітанне!

Верны друг і прадаўжальнік справы **Леніна**, Вы, таварыш **Сталін**, прысвяцілі ўсё сваё жыццё вялікай мэце — вызваленню працоўных.

Разам з **Леніным** Вы будавалі нашу партыю, якая прайшла слаўны шлях ад першых марксісцкіх гурткоў да магутнай большэвіцкай партыі, кіруючай адзінай у свеце социялістычнай дзяржавай рабочых і сялян.

Разам з **Леніным** Вы ўзначалілі пабеданоснае Кастрычніцкае ўзброенае паўстанне, арганізавалі перамогу Рабоча-Сялянскай Чырвонай Арміі на франтах грамадзянскай вайны і ў бязлітаснай барацьбе з усімі ворагамі ўмацавалі дыктатуру рабочага класа.

У самыя цяжкія годы, калі міжнародны рабочы рух пасцігла найвялікшая гора, — калі памёр вялікі **Ленін**, — Вы ад імені партыі далі гістарычную клятву свята выконваць яго заветы. Пад Вашым кіраўніцтвам партыя адстаяла адзінства сваіх радоў выкрыла і знішчыла трацкісцка-бухарынскіх наймітаў імперыялізма і ператварылася ў стальную і непрыступную крэпасць.

Пад кіраўніцтвам партыі **Леніна—Сталіна** совецкі народ атрымаў вялікія перамогі ў будаўніцтве социялізма. З Вашым іменем, таварыш **Сталін**, звязаны выдатныя пераўтварэнні нашага жыцця, паспяховае ажыццяўленне індустрыялізацыі краіны і калектывізацыі сельскай гаспадаркі, рост магутнасці Саюза Совецкіх Социялістычных Рэспублік.

Пад Вашым кіраўніцтвам у нашай краіне склаўся і ўмацаваўся несакрушымы саюз і дружба ўсіх народаў.

Вашым іменем народ назваў самую дэмакратычную ў свеце Канстытуцыю, у якой запісаны і замацаваны заваяванні социялізма.

Падобна вялікім настаўнікам чалавецтва — Марксу—Энгельсу—Леніну, Вы несупынна тэарэтычна палагульваеце вопыт барацьбы працоўных, рухаеце наперад развіццё марксізма-ленінізма. Вы творча ўзбагачаеце марксісцка-ленінскую навуку, даўшы партыі і народу такую магутную ідэйную зброю, як «Пытанні ленінізма». Пры Вашым непасрэдным удзеле распрацаван «Кароткі курс гісторыі ВКП(б)». На гэтых класічных работах па тэорыі і гісторыі большэвізма вучацца дзесяткі і сотні мільёнаў людзей не толькі ў нашай краіне, але і ва ўсім свеце.

У нашай краіне квітнее сапраўдная социялістычная дэмакратыя, з асяроддзя народных мас вылучыліся і вылучаюцца тысячы і мільёны таленавітых будаўнікоў социялістычнай дзяржавы, яе гаспадаркі, тэхнікі, культуры, навукі і мастацтва. Шырока разгарнуўся стаханаўскі рух сапраўдных герояў социялістычнай працы. Імкненне лепш і больш працаваць у інтарэсах социялістычнай дзяржавы стала кіруючым пачаткам для совецкіх людзей.

Дасягнутыя нашай краінай перамогі забяспечылі нябачанае ў гісторыі маральна-палітычнае адзінства совецкага народа, яго згуртаванасць вакол большэвіцкай партыі і яе ленінска-сталінскага Цэнтральнага Камітэта. У нашай краіне злілі ся ў адно дзве вялікіх сілы — народ і комунізм, а Ваша імя, таварыш **Сталін**, стала сімвалам гэтага адзінства. Ваша імя з'яўляецца сцягам у барацьбе ўсяго перадавога і прагрэсіўнага чалавецтва за новы свет, за социялізм.

У рэзультаце мудрай палітыкі нашай партыі совецкаму народу забяспечан мір і радасная праца. Прыемна і радасна сазнаваць, што совецкая краіна ў гэтым годзе атрымала новыя бліскучыя перамогі на міжнародным арэне, нязмерна падняўшыя яе аўтарытэт у вачах працоўных усяго свету.

Большэвікі сталіцы шчаслівы тым, што яны працуюць пад непасрэдным Вашым кіраўніцтвам. Маскоўская партыйная арганізацыя, выхаваная ў духу беззаветнай адданасці партыі, непрымірымасці да ворагаў, заўсёды была, ёсць і будзе верным аплотам ленінска-сталінскага Цэнтральнага Камітэта і таварыша **Сталіна**.

Працоўныя Масквы з асобай радасцю і гордасцю адзначаюць Вашы штодзённыя клопаты аб будаўніцтве сталіцы нашай социялістычнай радзімы. Мы шчаслівы сазнаннем, што ўсе нашы поспехі па рэканструкцыі Масквы, усе буйныя пачынанні ў яе перабудове праводзяцца пад Вашым непасрэдным кіраўніцтвам.

Усе мы ганарымся тым, што жывем у шчаслівы час, і кожны з нас імкнецца працаваць так, як нас вучыць вялікі **Сталін**.

Разам з усімі народамі, насяляючымі краіну социялізма, разам з працоўнымі ўсяго свету мы ад усяго сэрца жадаем Вам на доўгія годы захаваць сваё здароўе і невычарпальную энергію для далейшай барацьбы за комунізм.

Няхай жыве вялікі, непераможны сцяг Маркса—Энгельса—Леніна—Сталіна!

Няхай жыве Усесаюзная Комуністычная партыя большэвікоў!

Няхай жыве наш **Сталін!**

**МАСКОЎСКІ АБЛАСНЫ І ГАРАДСКІ КАМІТЭТЫ ВКП(б).**

* * *

## ДАРАГІ ТАВАРЫШ СТАЛІН!

Галоўны Ваенны Совет ад імені ўсёй Чырвонай Арміі ў дзень Вашага шасцідзесяцігоддзя шле Вам, прадаўжальніку бяссмертнай справы вялікага Леніна і бліжэйшаму яго спадзяўніку, сваё чырвонаармейскае прывітанне.

Многія годы разам з Леніным Вы, таварыш Сталін, будавалі і пабудавалі нашу магутную партыю большэвікоў — аплот справы рабочага класа і дыктатуры пролетарыята, разам з Леніным Вы вялі партыю і рабочы клас на ўзброенае паўстанне ў Кастрычніку 1917 года і забяспечылі перамогу.

Пасля Леніна Вы ўзначалілі і павялі партыю большэвікоў і народы краіны Советаў к таржаству социялізма.

Разам з Леніным Вы закладвалі першыя каменні фундамента Чырвонай Арміі, вырасшай за кароткія гістарычныя тэрміны з разрозненых палкоў, — якой яна была ў пачатковы перыяд грамадзянскай вайны, у гіганцкую баявую сілу.

Разам з **Леніным** Вы, таварыш Сталін, кавалі перамогі на ўсіх франтах вялікай вайны за справу народа, за комунізм. Па волі партыі, па волі **Леніна**, Вы накіроўваліся на самыя небяспечнейшыя ўчасткі смяротных баёў Чырвонай Арміі з ворагамі рэволюцыі. Вы бывалі ўсюды, дзе рашаўся лёс рэволюцыі, дзе патрабавалася сталёвая воля і магутная рука арганізатара, светлы розум пролетарскага стратэга і талент дзейснага тактыка. Непасрэдна ў акопах, на перадавых пазіцыях, у баявых штабах Вы стваралі свае геніяльныя стратэгічныя замыслы і планы, згуртоўваючы на іх выкананне чырвоныя палкі. Сталёвай воляй, невычарпальнай энергіяй, нястомнай работай, без адпачынку і сну Вы забяспечвалі поспех рашаючых баявых аперацый. Гераічная парыцынская эпапея, абарона Петраграда, ліквідацыя пермскай катастрофы, разгром Дзенікіна і белапалякаў, знішчэнне Врангеля — усе гэтыя і многія іншыя слаўныя справы і перамогі ўзброеных сіл социялізма непарыўна звязаны з Вашым слаўным іменем і ўвайшлі ў гісторыю, як выдатныя ўзоры сталінскага стратэгічнага майстэрства.

Пасля смерці Леніна пад Вашым мудрым кіраўніцтвам з дня ў дзень расла, мацнела і станавілася магутнай совецкая дзяржава, умацоўвалася магутнасць Чырвонай Арміі і Ваенна-Марскога Флота. Вы асабіста і непасрэдна кіравалі ўсім будаўніцтвам узброеных сіл Совецкага Саюза, Вашымі клопатамі і працай Чырвоная Армія і Ваенна-Марскі Флот узброіліся сучаснай ваеннай тэхнікай. Разам з тым Вы няспынна ўзбройвалі нашыя войскі вялікай ідэйнай зброяй большэвізма, настойліва і любоўна большэвізіруючы Чырвоную Армію. Пад Вашым кіраўніцтвам ствараліся кваліфіцыраваныя, бязмежна адданыя радзіме і партыі кадры начальствуючага састава арміі.

На Вашых тэарэтычных работах і бліскучых практычных справах Чырвоная Армія выхоўваецца ў духу совецкага патрыятызма, у духу пролетарскага інтэрнацыяналізма. Ваша нястомная работа і клопаты аб байцу, чырвонаармейцу, зрабілі Чырвоную Армію надзейным шчытом комунізма, цвёрдым аплотам міру, непераможнай сілай совецкай дзяржавы.

Пад Вашым вадзіцельствам, баявы наш правадыр, таварыш і друг, Чырвоная Армія будзе і надалей няспынна ўдасканальвацца і, калі патрэбуецца, у любы момант стане на абарону совецкай краіны.

З баявым клічам **«За Сталіна!»** палкі Чырвонай Арміі ішлі ў бой і перамагалі ворагаў нашай радзімы і социялізма. З гэтым баявым лозунгам наша армія будзе заўсёды перамагаць усіх і ўсякіх ворагаў.

Няхай жыве партыя **Леніна—Сталіна!**

Няхай жыве і здраўствуе многія, многія годы наш родны, вялікі **Сталін!**

ГАЛОЎНЫ ВАЕННЫ СОВЕТ ЧЫРВОНАЙ АРМІІ

**К. Е. ВАРАШЫЛАЎ**
**С. М. БУДЗЁННЫ**
**Г. І. КУЛІК**
**Л. З. МЕХЛІС**
**Е. А. ШЧАДЗЕНКА**
**Б. М. ШАПАШНІКАЎ**
**А. Д. ЛАКШЁНАЎ**
**І. О. ПРАСКУРАЎ**
**С. К. ТІМАШЭНКА**
**Я. В. СМУШКЕВІЧ**
**Д. Г. ПАЎДАЎ**
**Г. К. САЎЧЭНКА.**

* * *

## ПРАВАДЫРУ І НАСТАЎНІКУ ПРАЦОЎНЫХ ВЯЛІКАМУ СТАЛІНУ

**Дарагі Іосіф Вісарыёнавіч!**

Усесаюзны Цэнтральны Совет Прафесіянальных Саюзаў у дзень Вашага шасцідзесяцігоддзя шле Вам, правадыру і настаўніку, баньку і другу ўсіх працоўных, ад імені рабочага класа, социялістычнай інтэлігенцыі, аб'еднаных у совецкія профсаюзы, палкае большэвіцкае прывітанне і шчырыя пажаданні доўгія годы здраўствавань на радасць і шчасце ўсяго працоўнага чалавецтва.

Звыш сарака год Вы гераічна змагаецеся за справу рабочага класа, за перамогу комунізма.

Разам з вялікім Леніным Вы стварылі непераможную партыю большэвікоў, нястомна мацавалі адзінства яе радоў. Вы развілі і ўзбагацілі вялікае вучэнне Маркса — Энгельса — Леніна і зрабілі яго сцягам мільённых мас у барацьбе за комунізм.

Арганізацыя рабочага класа на штурм капіталізма, пабеданосная социялістычная рэволюцыя ў кастрычніку 1917 года, разгром белагвардзейскіх банд і інтэрвентаў у годы грамадзянскай вайны, грандыёзныя поспехі будаўніцтва нашай цудоўнай социялістычнай радзімы, пабудова социялізма і ўступленне СССР у перыяд паступовага пераходу ад социялізма да комунізма, — неразрыўна звязаны з Вашым вялікім іменем.

Вы смела і бясстрашна павялі краіну советаў па ленінскаму шляху, на шляху социялістычнай індустрыялізацыі, калектывізацыі сельскай гаспадаркі і забяспечылі перамогу социялізма, нябачаны ўздым матэрыяльнага і культурнага добрабыту працоўных.

Вы заўсёды цвёрда стаялі на баявым посту, адстайваючы справу рабочага класа, справу большэвіцкай партыі ад усіх і ўсякіх ворагаў, цесна згуртоўваючы ўсіх працоўных вакол непераможнага сцяга вялікай партыі Леніна — Сталіна.

Пад Вашым кіраўніцтвам партыя большэвікоў і совецкі народ разграмілі асіныя гнёзды трацкісцка-бухарынскіх шпіёнаў, шкоднікаў і дыверсантаў, прабавуўшых сарваць социялістычнае будаўніцтва і аднавіць капіталістычнае рабства ў нашай краіне.

Сёння рабочы клас з гордасцю заяўляе, што наша любімая социялістычная радзіма сільна і магутна, багата і незалежна, веліка і самастойна, што яна, дзякуючы мудрай знешняй палітыцы вялікага Сталіна, правадзімай совецкім урадам, не ўцягнута ў пекла другой імперыялістычнай вайны, а спакойна і ўпэўнена будуе комунізм, з дня ў дзень атрымліваючы перамогу за перамогай.

У нашай краіне няма больш няроўнапраўных народаў, а ёсць адзіная многанацыянальная сям'я народаў Саюза Совецкіх Социялістычных Рэспублік, аб'еднаных сталінскай дружбай і павагай адзін да аднаго.

Шчасліва і радасна жыве многамільённы совецкі народ. Гарачай любоўю, бязмежнай адданасцю Вам, дарагі Іосіф Вісарыёнавіч, напоўнены сэрцы працоўных.

У дзень Вашага шасцідзесяцігоддзя рабочыя і служачыя, інжынеры і тэхнікі, дзеячы навукі і мастацтва поўны найглыбейшай удзячнасці Вам, дарагі правадыр, настаўнік і друг, бо гэта Вы сваёй геніяльнай прозарлівасцю, пастаяннымі клопатамі аб людзях прывялі многамільённы совецкі народ да шчаслівага і радаснага жыцця, да таржаства социялізма.

Совецкія профсаюзы на працягу ўсёй сваёй гісторыі няўхільна змагаюцца за справу партыі Леніна — Сталіна, за пабудову бяскласавага социялістычнага грамадства, за таржаство комунізма, таму што імі кіруе непераможная комуністычная партыя і Вы, вялікі Сталін.

Усесаюзны Цэнтральны Совет Прафесіянальных Саюзаў запэўняе Вас, дарагі Іосіф Вісарыёнавіч, што совецкія профсаюзы ў барацьбе за шчасце народнае, за працвітанне нашай социялістычнай радзімы яшчэ цясней згуртуюць многамільённыя масы членаў профсаюзаў вакол Усесаюзнай Комуністычнай Партыі (большэвікоў), вакол вялікага, непераможнага сцяга Маркса—Энгельса—Леніна—Сталіна.

Няхай жыве вялікая партыя Леніна—Сталіна, правадыр і арганізатар перамог социялізма!

Няхай жыве на доўгія годы наш правадыр і настаўнік, наш бацька і друг, наш родны вялікі Сталін!

**УСЕСАЮЗНЫ ЦЭНТРАЛЬНЫ СОВЕТ ПРАФЕСІЯНАЛЬНЫХ САЮЗАЎ.**

Масква, Крэмль

## Вялікаму правадыру, роднаму Сталіну

Дарагі таварыш Сталін!

ЦК КП(б)У ад імені народа і большэвікоў совецкай Украіны ў дзень Вашага 60-годдзя горача вітае Вас — мудрага настаўніка непераможнай ВКП(б), натхняцеля і арганізатара сусветна-гістарычных перамог СССР.

У Вашай асобе, дарагі таварыш Сталін, большэвіцкая партыя і ўвесь совецкі народ бачаць лепшага прадстаўніка старой большэвіцкай гвардыі, свайго вялікага правадыра, геніяльнага прадаўжальніка вялікай справы Маркса — Энгельса — Леніна.

Пад Вашым геніяльным кіраўніцтвам ЦК ВКП(б) забяспечыў таржаство социялізма ў СССР, уступленне СССР у новую гістарычную паласу пераходу ад социялізма да комунізма. Вы далі совецкай краіне, яе шчаслівым грамадзянам самую дэмакратычную ў свеце Канстытуцыю.

Вы, таварыш Сталін, не толькі адстаялі вучэнне Леніна ад шматлікіх проіскаў і замахаў усіх ворагаў большэвізма, але і ў дасканаласці, як ніхто іншы ў свеце, валодаючы непераможнай рэволюцыйнай тэорыяй, абагацілі скарбніцу марксізма-ленінізма — гэтае вышэйшае дасягненне чалавечай культуры, і ўзнялі гэтае вучэнне на новую тэарэтычную вышыню. Вы, у дасканаласці валодаючы правераным компасам навуковага большэвіцкага прадбачання, далі партыі і ўсяму працоўнаму чалавецтву неацэнімую зброю — сталінскі падручнік гісторыі ВКП(б) — непераўзыдзеную энцыклапедыю ведаў па марксізму-ленінізму.

Штодзенна вучачыся ў Вас большэвіцкай прынцыповасці, непрымірымасці, пільнасці, вернасці справе комунізма, захоўваючы і аберагаючы жалезнае адзінства сваіх радоў, большэвіцкая партыя пад Вашым геніяльным кіраўніцтвам бязлітасна разграміла трацкісцка-бухарынскіх і буржуазна-нацыяналістычных наёмнікаў імперыялізма і тым самым выратавала нашу краіну ад імперыялістычнага закабалення, выйграўшы буйнейшае сражэнне ў баях з капіталізмам.

Народы СССР, усё прагрэсіўнае чалавецтва і, у прыватнасці, украінскі народ ніколі не забудуць Вашых выдатных заслуг у арганізацыі разгрому імперыялістычных інтэрвентаў, іх наёмных белагвардзейскіх і буржуазна-нацыяналістычных банд.

Вы па-бацькоўску паставалі і выпеставалі магутную і доблесную Чырвоную Армію і Ваенна-Марскі Флот СССР, яшчэ раз пакрыўшы легендарнай славай непераможную совецкую зброю ў баях ля возера Хасан, ля ракі Халхын Гол, у нядаўніх баях за вызваленне народа Заходняй Украіны і Заходняй Беларусі ад гнёту польскіх паноў. Вы выхавалі совецкіх людзей у духу благароднага совецкага патрыятызма.

Дзякуючы перамозе сталінскай палітыкі індустрыялізацыі і калектывізацыі, ленінска-сталінскай нацыянальнай палітыкі партыі, дзякуючы мудрай сталінскай знешняй палітыцы совецкага ўрада, СССР пад Вашым, таварыш Сталін, кіраўніцтвам ператварыўся ў надзейны аплот міру, магутную социялістычную дзяржаву, якой не страшны ніякія пагрозы ворагаў.

Акружаныя Вашымі нястомнымі клопатамі, пад Вашым кіраўніцтвам, комуністычная партыя большэвікоў Украіны і ўвесь украінскі народ разграмілі трацкісцка-бухарынскіх і буржуазна-нацыяналістычных лазутчыкаў імперыялізма і ператварылі совецкую Украіну ў квітнеючую рэспубліку — неад'емную частку СССР і надзейны фарпост на заходніх і паўднёва-заходніх рубяжах краіны социялізма.

Украінскі народ і большэвікі Украіны, як ніколі згуртаваныя вакол сталінскага ЦК ВКП(б), паўны шчасця, любві і ўдзячнасці Вам, таварыш Сталін, — натхняцелю і арганізатару гістарычнай справы — з'яднання вялікага украінскага народа ў адзінай украінскай совецкай дзяржаве.

Украінскі народ, большэвікі Украіны ад усяго сэрца жадаюць Вам доўгіх і доўгіх год жыцця і здароўя на радасць нашай вялікай і свяшчэннай справе, справе комунізма.

Няхай жыве слаўная комуністычная партыя большэвікоў і яе Сталінскі Цэнтральны Камітэт!

Няхай жыве бацька народаў, наш правадыр і настаўнік — родны Сталін!

**ЦК КП(б) УКРАІНЫ.**

## Дарагі Іосіф Вісарыёнавіч!

Шчыра віншуем Вас з шасцідзесяцігадовым юбілеем выдатнага жыцця.

Кожны год Вашай слаўнай дзейнасці прыносіць новыя і ўсё больш яркія рэзультаты перамог у барацьбе за вызваленне чалавецтва.

Ваша вялікае жыццё неадлучна звязана з гісторыяй нашай гераічнай большэвіцкай партыі, з барацьбой працоўных за вызваленне ад гнёту і тыраніі эксплаататараў. Вы — лепшы сын нашай партыі і народа, дастойны прэемнік і смелы прадаўжальнік справы вялікага Леніна.

Вы ўвасабляеце ў сабе ўсе высокія якасці большэвіка, усе лепшыя рысы чалавека. Вы — наш правадыр і настаўнік, наш сцяг, наша гордасць, наш самы блізкі і вялікі друг.

Гарэзімся, што жывем і працуем у Вашу, сталінскую эпоху, у эпоху перамог социялістычнай рэволюцыі і пабудавання комуністычнага грамадства. Зробім усё, каб выканаць Вашыя ўказанні аб умацаванні абароны нашай краіны, аб будаўніцтве магутнага марскога і акіянскага флота. Кадры Ваенна-Марскога Флота, яго чырвонафлотцы, камандзіры і палітработнікі — гэта Вашы, сталінскія пітомцы. Ваша давер'е і Вашу ўвагу да флота яны апраўдаюць поўнасцю. Вы былі натхняцелем і арганізатарам перамог Чырвонай Арміі і Ваенна-Марскога Флота ў слаўныя годы грамадзянскай вайны. У Вас вучыцца Ваенна-Марскі Флот граміць ворагаў нашай радзімы.

З Вашым іменем людзі ідуць на подвіг і геройства. Ваша імя мільёны носяць у сваіх сэрцах. Лёгка і радасна жыць і працаваць, змагацца і перамагаць пад Вашым геніяльным кіраўніцтвам.

Жадаем Вам доўгіх год на радасць усім працоўным.

Да канца адданыя Вам:

**КУЗНЕЦОЎ, ІСАКАЎ, РОГАЎ, ЛЕЎЧЭНКА, ІГНАЦЬЕЎ, ГАЛЕР, МУШНОЎ, ВАРАБ'ЁЎ, ЖАВАРАНКАЎ, СМІРНОЎ.**

## ЦК ВКП(б)—таварышу Сталіну

Дарагі Іосіф Вісарыёнавіч!

Ленінградскі абласны і гарадскі камітэты ВКП(б) ад імені ленінградскіх большэвікоў і ўсіх працоўных горада Леніна і вобласці шлюць Вам у дзень Вашага шасцідзесяцігоддзя сваё гарачае прывітанне.

Ваша імя, таварыш Сталін, — сімвал гераічнай гісторыі большэвізма, бясспрыкладнай барацьбы рабочага класа, прайшоўшага скрозь агонь трох рэволюцый, сімвал легендарных перамог Чырвонай Арміі на франтах грамадзянскай вайны, сімвал маральна-палітычнага адзінства совецкага народа, народа, пабудаваўшага велічны будынак социялізма.

З першых-жа крокаў Вашай слаўнай рэволюцыйнай дзейнасці Вы разам з Леніным высока неслі пабеданосны сцяг большэвізма, сцяг дыктатуры пролетарыята.

Разам з Леніным Вы стварылі партыю новага тыпу, партыю, падрыхтаваўшую пролетарыят да рашучых схватак з буржуазіяй і арганізаваўшую перамогу пролетарскай рэволюцыі.

Разам з Леніным Вы мацавалі жалезнае адзінства нашай партыі, бязлітасна выкрывалі апартуністаў усіх масцей, якімі-б маскамі яны ні прыкрываліся, вялі непрымірымую барацьбу супроць меншавікоў, трацкістаў, бухарынцаў і ўсёй зграі міжнароднага рэфармізма.

Разам з Леніным Вы стваралі і мацавалі Комуністычны Інтэрнацыянал, узбройвалі міжнародны пролетарыят усёперамагаючымі ідэямі большэвізма.

Калі смерць вырвала з нашых радоў В. І. Леніна, калі партыя, рабочы клас і ўсе працоўныя нашай краіны страцілі свайго правадыра і настаўніка, Вы, таварыш Сталін, узначалілі партыю большэвікоў, смела і рашуча павялі совецкі народ па ленінскаму шляху наперад к комунізму.

Партыя большэвікоў пад Вашым кіраўніцтвам, таварыш Сталін, намецела мудры, смелы і адзіна правільны шлях социялістычнай індустрыялізацыі нашай краіны, шлях, які забяспечыў перамогу социялізма ў СССР.

Поспехі социялістычнай індустрыялізацыі краіны стварылі рэальныя магчымасці да вырашэння найдзяжэйшай, пасля заваявання ўлады, гістарычнай задачы пролетарскай рэволюцыі — задачы пераводу мільёнаў дробных сялянскіх гаспадарак на шлях калектывізацыі, на шлях социялізма. Рэволюцыя ў сельскай гаспадарцы, праведзеная партыяй па Вашай ініцыятыве, таварыш Сталін, і падтрыманая мільёнамі сялян, дазволіла знішчыць унутры краіны апошнія крыніцы рэстаўрацыі капіталізма, забяспечыла ліквідацыю самага амярзіцельнага эксплаататарскага класа—кулацтва—і канчаткова ўмацавала совецкую ўладу ў вёсцы.

Шчаслівым і радасным жыццём жыве многамільённы магутны совецкі народ, народ стваральнік, народ творца.

«Песнь песней» перамогшага социялізма гучыць на ўвесь свет Сталінская Канстытуцыя — найвялікшы дакумент нашай эпохі. Канстытуцыя СССР — вынік сусветна-гістарычных перамог, атрыманых працоўнымі нашай краіны пад кіраўніцтвам партыі Леніна—Сталіна.

Вы абагачаеце марксізм-ленінізм і рухаеце наперад марксісцка-ленінскую тэорыю ў галіне філасофіі, гісторыі, у вучэнні аб дзяржаве, у нацыянальным пытанні і ў пытаннях тактыкі і стратэгіі рэволюцыйнай барацьбы.

Развіваючы далей вучэнне Леніна аб магчымасці пабудавання социялізма ў нашай краіне, Вы, таварыш Сталін, з геніяльнай прозарлівасцю намецілі шляхі пераходу ад социялізма к комунізму.

Створаны пры Вашым бліжэйшым удзеле выдатны твор тэарэтычнай мысці — «Кароткі курс гісторыі ВКП(б)» дае партыі каштоўнейшую зброю палітычнага выхавання нашых кадраў. Па Вашай геніяльнай працы «Пытанні ленінізма» і «Кароткім курсе гісторыі ВКП(б)» выхоўваюцца мільёны працоўных усяго свету ў духу комунізма.

Дарагі таварыш Сталін! Ленінградцы з гордасцю ўспамінаюць аб тым часе, калі піперскі пролетарыят пад Вашым непасрэдным кіраўніцтвам ішоў на штурм капіталізма і атрымаў перамогу ў Кастрычніку 1917 года.

У дні цяжкіх выпрабаванняў для нашай радзімы, калі вораг стаяў на самых подступах да Ленінграда, Вы ўзначалілі абарону нашага горада і забяспечылі разгром белагвардзейскіх банд Юдзеніча і замежных інтэрвентаў.

Нашы сэрцы поўны вялікай удзячнасці да Вас, таварыш Сталін, за бацькоўскія клопаты аб працоўных Ленінграда, за клопаты аб працвітанні горада Леніна, аб развіцці яго індустрыі, аб ахове мірнай працы ленінградцаў. Ваша мудрая палітыка забяспечыла бязпаснасць гораду Леніна — калыбелі пролетарскай рэволюцыі. Доблесныя байцы Ленінградскай Ваеннай Акругі і маракі Чырвонасцяжнага Балтыйскага флота, дапамагаючыя фінскаму народу ў яго барацьбе супроць агалцелай банды падпальшчыкаў вайны, — з чэсцю і са славай выканаюць свой абавязак перад радзімай.

Дарагі таварыш Сталін! У дзень Вашага 60-годдзя ўвесь совецкі народ жадае Вам бадзёрасці і здароўя, бо усё лепшае ў жыцці совецкага народа, яго радасці і перамогі, яго ажыццёўленыя мары і надзеі — усё гэта звязана з Вашым іменем.

Ваша імя, таварыш Сталін, — сцяг барацьбы працоўных усяго свету. З іменем Сталіна творыць і робяць подвігі стаханаўцы прамысловасці і социялістычных палёў. Ваша імя — жывое ўвасабленне перамог совецкага народа ў навуцы, культуры, мастацтве. Сталін — увасабленне брацкага садружаства народаў нашай неасяжнай радзімы. З іменем Сталіна ідуць у бой і сакрушаюць ворагаў беззаветныя патрыёты социялістычнай бацькаўшчыны — доблесныя воіны Рабоча-Сялянскай Чырвонай Арміі. Імя Сталін — сімвал надыхоляючай перамогі комунізма.

Няхай жыве вялікая партыя большэвікоў!

Жывіце і здраўствуйце доўгія і доўгія годы, наш бацька, правадыр і настаўнік, наш родны Сталін!

**ЛЕНІНГРАДСКІ АБКОМ І ГАРКОМ ВКП(б).**

## ЦК ВЛКСМ—таварышу Сталіну І. В.

**ДАРАГІ ІОСІФ ВІСАРЫЁНАВІЧ!**

Усесаюзны Ленінскі Комуністычны Саюз моладзі, уся шчаслівая совецкая моладзь у дзень Вашага шасцідзесяцігоддзя — у вялікі дзень радасці совецкага народа і ўсяго прагрэсіўнага чалавецтва — шле Вам, бацьку, другу і настаўніку гарачае, ад усяго сэрца комсамольскае прывітанне!

Вы — вялікі прадаўжальнік справы бяссмертнага Леніна. Пад Вашым кіраўніцтвам народы Совецкага Саюза пабудавалі бяскласавае социялістычнае грамадства і пабеданосна ідуць к комунізму, указваючы ўсяму працоўнаму чалавецтву шлях вызвалення ад акоў капіталістычнага рабства, прыгнечання і эксплуатацыі.

Свабодна і радасна жыве совецкая моладзь. Нас не палохае заўтрашні дзень. Перад намі адкрыты ўсе шляхі, нам забяспечана права на працу, права на адпачынак, права на асвету. Усім гэтым мы абавязаны Усесаюзнай Комуністычнай партыі (большэвікоў) — Вам, таварыш Сталін!

Усе думкі і спадзяванні совецкай моладзі накіраваны да Вас, наш правадыр, бацька і настаўнік. З гордасцю і радасцю совецкая моладзь носіць у сваіх сэрцах дарагое імя Сталін!

Ваша імя — сімвал беззаветнай адданасці ўсёперамагаючай партыі большэвікоў, бязмежнай веры ў совецкі народ, невычарпальнай любві да працоўных, знішчаючай нянавісці да іх ворагаў.

Юнакі і дзяўчаты, усё маладое пакаленне краіны социялізма, вучацца ў Вас, таварыш Сталін, мужнасці і бясстрашшу, большэвіцкай прастаце і скромнасці, умеснаю змагацца і перамагаць.

Разам з Леніным Вы стварылі Комуністычны Саюз моладзі, Вы стаялі ля калыбелі комсамола, выпеставалі і загартавалі яго ў баях за социялізм. Вы ператварылі комсамол у магутную дзесяцімільённую армію будаўнікоў новага свету, натхнілі яго ідэямі барацьбы за комунізм, згуртавалі вакол нашай роднай партыі — Усесаюзнай Комуністычнай партыі (большэвікоў).

Радасна нам жыць і працаваць пад Вашым кіраўніцтвам па карысць усіх працоўных, у імя вялікіх ідэй комунізма. Мы запэўняем Вас, любімы таварыш Сталін, што комсамол у любой справе, у любым баі з чэсцю апраўдае высокае званне магутнага рэзерва і баявога памочніка большэвіцкай партыі.

Мільёны совецкай моладзі, поўныя пачуцця бязмежнай любві да свайго вялікага друга, бацькі, настаўніка і правадыра, праваглашаюць — жывіце доўгія, доўгія годы, наш родны, любімы таварыш Сталін!

**ЦК ВЛКСМ.**

Масква, Крэмль

## таварышу СТАЛІНУ

Дарагі, родны Іосіф Вісарыёнавіч!

Цэнтральны Камітэт Комуністычнай партыі большэвікоў Грузіі ў дзень Вашага 60-годдзя шле палкае прывітанне Вам, геніяльнаму прадаўжальніку справы Маркса — Энгельса — Леніна, вялікаму правадыру ВКП(б) і працоўных усяго свету.

40 з лішнім год таму назад Вы закладлі асновы большэвіцкіх арганізацый Грузіі і Каўказа. На зары рэволюцыйнага руху Вы збіралі пад сцягам Леніна сілы пролетарскай рэволюцыі і вялі іх на штурм царызма.

Рука аб руку з Леніным Вы прывялі народы нашай краіны да перамогі Вялікай Кастрычніцкай социялістычнай рэволюцыі.

Прадаўжаючы справу Леніна, развіваючы рэволюцыйную навуку марксізма-ленінізма, Вы, таварыш Сталін, натхняеце і арганізуеце сусветна-гістарычныя перамогі социялізма.

Уся гісторыя Вашага жыцця — гэта гісторыя барацьбы і перамог партыі большэвікоў.

Ваша імя з'яўляецца баявым сцягам, пад якім народы вялікай краіны советаў цвёрда і ўпэўнена ідуць да зямных вяршынь комунізма.

У радасны, знамянальны дзень, калі партыя, народы СССР, увесь сусветны комуністычны рух адзначае Ваша 60-годдзе, ЦК КП(б) Грузіі запэўняе Вас, што большэвікі радзімы вялікага Сталіна заўсёды будуць у першых радах барацьбітоў за выкананне любога Вашага задання, за таржаство сусветна-гістарычнай справы Леніна—Сталіна.

Увесь грузінскі народ ад мала да вялікі, як і ўсе народы краіны перамогшага социялізма, звяртае да Вас, наш родны Сталін, у дзень Вашага 60-годдзя, пачуццё гарачай любві, удзячнасці, беззаветнай адданасці.

Рабочыя, калгаснікі і інтэлігенцыя социялістычнай Грузіі жадаюць Вам, дарагі друг і настаўнік, моцнага здароўя і доўгага жыцця на радасць працоўным усяго свету, на страх ворагам комунізма.

Няхай жыве партыя Леніна—Сталіна і яе баявы штаб — ЦК ВКП(б)!

Няхай жыве геніяльны кормчы краіны социялізма, мудры правадыр працоўных усяго свету, наш родны Іосіф Вісарыёнавіч Сталін!

**ЦК КП(б) ГРУЗІІ.**

Масква, Крэмль

## таварышу СТАЛІНУ

Дарагі, горача любімы Іосіф Вісарыёнавіч!

Разам з усімі працоўнымі нашай любімай радзімы і працоўнымі ўсяго свету мы шлём Вам, правадыру і другу, нашы лепшыя пачуцці і пажаданні, усю нашу любоў і адданасць. Дзень Вашага шасцідзесяцігоддзя — свята ўсіх працоўных, бо ўсё Ваша светлае жыццё гэта — барацьба за чалавечае шчасце — шчасце працоўных.

Калектыў флагманскага ледакола, які носіць Ваша імя, горды і шчаслівы тым, што ў гэты ўрачысты дзень ён выконвае даручанае Вамі заданне па вываду з лёдавага палону гераічнага ледакола «Селов».

Мы ідзем на поўнач гордыя аказаным нам давер'ем. Мы з чэсцю выканаем Ваша заданне, бо мы ідзем уперад з іменем Сталіна, а з гэтым іменем большэвікі перамагаюць заўсёды. Мільёны і мільёны людзей шлюць сёння Вам словы гарачай любві і прывітання. Праз тысячы кілометраў, якія адзяляюць нас ад роднай Масквы, мы моцна паціскаем Вашу руку, жадаем Вам здароўя, сіл і доўгага, доўгага жыцця, наш дарагі настаўнік і друг.

**Па даручэнню экіпажа лінейнага ледакола «Иосиф Сталин» і экспедыцыйнага састава:**

**Начальнік урадавай экспедыцыі ПАПАНІН**

**Капітан ледакола БЕЛАУСАЎ**

**Помпаліт КОЛАБАЎ.**

*В. Молатаў*

# СТАЛІН, ЯК ПРАДАЎЖАЛЬНІК СПРАВЫ ЛЕНІНА

Тав. Сталін — прызнаны і дастойны прадаўжальнік справы вялікага Леніна. Такім тав. Сталін з'яўляецца ў вачах не толькі нашай комуністычнай партыі і народаў СССР, але і ў вачах барацьбітоў усяго міжнароднага комуністычнага руху і прапоўных усяго свету. Гэтым сказана галоўнае аб тав. Сталіне, як аб правадыру ВКП(б) і Совецкага Саюза.

Цяпер, праз шаснаццаць год пасля смерці Леніна, не цяжка зразумець, чаму так ганебна абанкрацілися вядомыя прэтэндэнты на ролю правадыроў у нашай партыі і як былі небяспечны для прапоўных нашай краіны іх прэтэнзіі. Але ў свой час, яны — усе гэтыя троцкія, зіноўевы, бухарыны, рэкламіраваўшыя сябе ў якасці «саратнікаў» Леніна, хапя ў рашаючыя моманты заўсёды выступаўшыя супроць Леніна і ленінскай палітыкі — даводзілі справу, як вядома, да вялікіх затрудненняў у партыі і ў краіне, пагражалі расколам большэвіцкай партыі, патрасеннямі ў совецкай дзяржаве, паходам капіталістычных дзяржаў супроць СССР. Даць належны адпор, выкрыць варожы партыі і інтарэсам прапоўных характар іх палітыкі, разбіць да канца ўсе гэтыя групкі і фракцыі замаскіраваных ворагаў соцыялізма, а разам з імі разграміць і створаныя імі ўрэшце шпіёнска-шкодніцкія арганізацыі, выконваўшыя антысовецкія заданні замежных разведак, — усё гэта — наша партыя вяла зрабіць з поўным поспехам пад кіраўніцтвам тав. Сталіна, арганізатара і ідэйнага правадыра большэвіцкай партыі. У гэтай барацьбе з тымі, хто правяў нямалую зваротлівасць у прыкрыванні сваёй злачыннай антысовецкай дзейнасці, фальшывым флагам ілжэленінізма, наша партыя не толькі не расстроіла сваіх радоў, але яшчэ больш умацавала іх, вырасла колькасна і згуртавала свае сілы, павялічыла сваю большэвіцкую боездольнасць, размах работы і аўтарытэт у масах прапоўных. Дзякуючы гэтаму, большэвіцкая партыя, якая ажыццяўляе кіраўніцтва ўсім соцыялістычным будаўніцтвам у нашай дзяржаве, забяспечыла велізарныя поспехі ў пабудове соцыялістычнага грамадства ў Совецкім Саюзе і высока падняла аўтарытэт СССР у міжнародных справах нашага часу.

Ва ўсім гэтым галоўная і рашаючая заслуга належыць тав. Сталіну, прадаўжальніку справы Леніна, правадыру ВКП(б) і Совецкага Саюза.

## 1. Сталін, як правадыр партыі большэвікоў

З самага ўзнікнення большэвізма тав. Сталін — саратнік Леніна ў будаўніцтве партыі, а пазней і галоўны саратнік ў кіраўніцтве партыяй.

Да рэволюцыі тав. Сталін быў вядомы больш, як большэвік-практык, як большэвіцкі арганізатар. Гэта не значыць, што тады ён не займаўся пытаннямі марксісцкай тэорыі. Наадварот, і ў сваіх ранніх публіцыстычных работах у Закаўказзі ён паказваў грунтоўнае веданне марксізма і глыбокае разуменне новых тады ідэй Леніна аб арганізацыі марксісцкай партыі новага, баявога тыпу і аб барацьбе з апартунізмам-меншавізмам, а таксама аб рэволюцыйнай тактыцы рускіх марксістаў і аб характары рускай рэволюцыі ў святле гэтых ленінскіх ідэй. Паслядоўнае паказала, якім буйнейшым тэарэтыкам марксізма-ленінізма з'яўляецца тав. Сталін, — тым не менш, важнейшае значэнне мае як раз той факт, што тав. Сталін заўсёды стаяў у цэнтры кіпучай практычнай рэволюцыйнай работы. І да Кастрычніка і пасля — тав. Сталін злучаў у сабе «тэарэтычную магутнасць з практычна-арганізацыйным вопытам пролетарскага руху», як ён сам выразіўся, калі характарызаваў Леніна, як правадыра пролетарскай рэволюцыі і пролетарскай партыі, як арганізатара і правадыра Усесаюзнай Комуністычнай партыі.

Злучэннем велізарнага рэволюцыйнага вопыту з глыбокім разуменнем марксізма трэба аб'яснць, што тав. Сталін, як ніхто іншы, глыбока зразумеў пранікнёныя ленінскія ідэі аб марксісцкай партыі новага тыпу, якой, як паказалі падзеі, суджана было з падпольнай арганізацыі прафесіянальных рэволюцыянераў ператварыцца ў большэвіцкую партыю, пабеданосна ажыццявіўшую соцыялістычную рэволюцыю ў нашай краіне. Гэта відаць ужо па артыкулу тав. Сталіна «Вскользь о партийных разногласиях», надрукаваным у 1905 годзе.

У славутай кнізе «Аб асновах ленінізма» тав. Сталін разгарнуў гэтае пытанне ў поўнай меры. Тут ён даў забойча меткую характарыстыку «соцыялістычным» партыям II інтэрнацыянала, паказаўшы, што «партыі II Інтэрнацыянала непрыгодны для рэволюцыйнай барацьбы пролетарыята, што яны з'яўляюцца не баявымі партыямі пролетарыята, якія вядуць рабочых да ўлады, а выбарчым апаратам, прыстасаваным да парламенцкіх выбараў і парламенцкай барацьбы». Гэтыя партыі з'яўляюцца на справе «прыдаткам і абслугоўваючым элементам» парламенцкіх фракцый. Такія партыі склаліся «ў перыяд больш або менш мірнага развіцця» і пад іх кіраўніцтвам «не магло быць і гутаркі аб падрыхтоўцы пролетарыята да рэволюцыі»

Далі наступіў новы перыяд, а іменна сучасны перыяд — «перыяд адкрытых сутычак класаў, перыяд рэволюцыйных выступленняў пролетарыята, перыяд пролетарскай рэволюцыі, перыяд прамой падрыхтоўкі сіл да звяржэння імперыялізма, да захвату ўлады пролетарыятам», — тады пытанне аб партыі рабочага класа паўстала па-іншаму. Тады з непазбежнасцю павінна было ўстаць перад рабочым класам пытанне аб «новай» партыі, партыі баявой, партыі рэволюцыйнай, дастаткова смелай для таго, каб павесці пролетарыяў на барацьбу за ўладу, дастаткова вопытнай для таго, каб разабрацца ў складаных ўмовах рэволюцыйнай абстаноўкі, і дастаткова гібкай для таго, каб абыйсці ўсе і ўсякія падводныя камені на шляху да мэты. Без такой партыі няма чаго і думаць аб звяржэнні імперыялізма, аб заваяванні дыктатуры пролетарыята. Гэтая новая партыя ёсць партыя ленінізма».

Гэтыя погляды на сучасную партыю рабочага класа, як партыю новага, баявога тыпу, узорам якой і стала партыя большэвікоў, раскрываюць сутнасць справы, паколькі маецца на ўвазе арганізацыя падрыхтоўкі і ажыццяўленне соцыялістычнай рэволюцыі. Ленін стварыў і выпеставаў такую партыю. Разам з Леніным дзесяткі год будаваў гэтую партыю тав. Сталін, які не толькі глыбока разумеў значэнне такой арганізуючай сілы для перамогі над капіталізмам і для будаўніцтва комунізма пасля соцыялістычнай рэволюцыі, але і ён заўсёды, можна сказаць, укладваў душу ў справу будаўніцтва і ўмацавання большэвіцкай партыі, у справу яе вычышчэння ад усякай скверны апартунізма, у справу баявой загартоўкі партыі ў рэволюцыйных баях з усімі і ўсякімі ворагамі большэвізма.

У «Гісторыі ВКП(б)» дан, як вядома, увесь шлях развіцця большэвіцкай партыі, на вывучэнні якога павінны выхоўвацца не толькі комуністы ўсіх краін, але і ўсе прапоўныя, якія імкнуцца да вызвалення ад гнёту капіталізма, да перамогі комунізма. Для гэтага зусім неабходна зразумець значэнне вялікай арганізуючай сілы — партыі ленінізма, чаму вучыць нас тав. Сталін, чаму ён аддае столькі сіл і сваіх выключных арганізатарскіх здольнасцей або, вярней сказаць, арганізатарскага майстэрства.

Прыпомнім указанне Леніна, што з пункту гледжання комунізма арганізатарская роля пролетарыята — «гэта яго галоўная роля», маючы на ўвазе, што рабочы клас, як кіруючая сіла ў пабудове соцыялістычнага грамадства, павінен мець не толькі моцна спаянае дысцыплінай, маналітна выкаванае рэволюцыйнае ядро — партыю, але і мець мацнейшыя, жывыя і ўсебаковыя сувязі з усёй масай працоўных, каб выканаць рашаючую задачу — перарабіць, перавыхаваць усю масу прапоўных, у тым ліку і велізарную непролетарскую масу, «вельмі прапяглай, павольнай, асцярожнай арганізатарскай работай».

На прыкладзе ажыццяўлення калектывізацыі многамільённай масы сялянскіх гаспадарак наша партыя поўнасцю паказала не проста разуменне гэтых ленінскіх палажэнняў, але таксама і ўменне практычна ператварыць іх у жыццё. Усе ведаюць найвялікшыя заслугі тав. Сталіна ў гэтай справе. Усе ведаюць тав. Сталіна, як лепшага арганізатара партыі і совецкай дзяржавы, уключаючы і справу арганізацыі Чырвонай Арміі, як прадаўжальніка справы Леніна ва ўсім нашым растучым партыйным і дзяржаўным будаўніцтве, як правадыра-будаўніка, які абапіраецца на свой велізарны і разнастайны практычны вопыт, з'яўляецца знатаком нашых кадраў і жыццёвых умоў народаў СССР.

Заўсёды блізкі да практыкі — у цяжкія годы большэвіцкага падполля, у баявыя дні арганізацыі Кастрычніцкага паўстання, на галоўных франтах грамадзянскай вайны, у шматлікіх схватках з апартуністамі і капітулянтамі ў партыі, у справах будаўніцтва совецкай дзяржавы ва ўсіх яго рашаючых галінах, уключаючы ўсе пытанні абароны краіны, — тав. Сталін заўсёды чуткі да мас, да настрояў рабочых, сялян і інтэлігенцыі і заўсёды актыўны, паслядоўны і смелы ў буйнейшых рашэннях, кіруючыся адным компасам — компасам марксізма-ленінізма. Тав. Сталіну належаць словы: «Практыка становіцца сляпой, калі яна не асвятляе сабе дарогу рэволюцыйнай тэорыяй». І, сапраўды, ва ўсёй велізарнай і разнастайнай практычнай рабоце тав. Сталін выступае, як паслядоўны марксіст, як непрымірымы ленінец.

Тав. Сталін не раз гаварыў аб тым, што ёсць марксізм і «марксізм». Ёсць сапраўдны марксізм — марксізм творчы, большэвіцка-рэволюцыйны, якім у наш час з'яўляецца ленінізм. І ёсць марксізм другога тыпу — «марксізм» у двукоссях, марксізм дагматычны, меншавіцка-антырэволюцыйны, толькі па знешняй форме аднасімы да марксізма, а па сутнасці справы чужды рэволюцыйна-комуністычнаму вучэнню Маркса—Леніна.

Тав. Сталін — буйнейшы прадстаўнік творчага марксізма. Больш таго, тав. Сталін з'яўляецца бліскучым прадаўжальнікам Леніна ў справе далейшага развіцця ідэй марксізма, імя якому ў наш час — у эпоху імперыялізма і пролетарскай рэволюцыі — ленінізм.

Як у свой час буржуазія і яе ідэйныя падгалоскі з усякіх апартуністычных і антырэволюцыйных груп у рабочым класе імкнуліся, ды яшчэ і ў нашы дні робяць намаганні, прыстасаваць марксізм на свой лад, вышалушыўшы з яго навукаабразнымі прыёмамі рэволюцыйна-комуністычнае ядро, і тым зрабіўшы яго безапасным для капіталізма, — так у наш час трацкістамі, бухарынцамі і ўсякімі іншымі фальсіфікатарамі рабіліся і робяцца спробы выпатрашыць з сучаснага марксізма сутнасць яго ўсёперамагаючых рэволюцыйна-творчых ідэй — ідэй ленінізма. Увесь перыяд пасля смерці Леніна запоўнен у нашай партыі барацьбой супроць апартуністычных і капітулянцкіх скажэнняў ленінізма. Партыя, пад кіраўніцтвам тав. Сталіна, пабеданосна адстаяла ленінізм ад гэтых замахаў.

Сама гэтая барацьба за ідэі ленінізма была аллюстраваннем устаўшых перад нашай рэволюцыяй, а, значыць, і перад нашай партыяй, новых пытанняў, новых задач. Нельга было даць належнага ідэйнага адпору ўсім гэтым — «левым» і правым, у канчатковым рахунку аднолькава антыбольшэвіцкім і антырэволюцыйным, хістанням, не даўшы яснага марксісцка-ленінскага адказу на пастаўленыя ўздымам соцыялістычнай рэволюцыі ў СССР новыя пытанні.

У артыкулах і выступленнях тав. Сталіна партыя дала гэтыя адказы.

Справаздачы тав. Сталіна азначалі ідэйны разгром ворагаў ленінізма. У іх, разам з тым, ідэі ленінізма атрымалі сваё далейшае развіццё.

Абмяжуюся тут толькі некалькімі заўвагамі аб самым важным.

Карэнным пытаннем ў наш час, натуральна, стала пытанне аб магчымасці перамогі соцыялізма ў адной краіне, у акружэнні капіталістычных краін. Ленін даў асновы становчага адказу на гэтае пытанне, навукова абгрунтаваўшы свой славуты тэзіс аб магчымасці перамогі соцыялізма ў адной краіне, перш за ўсё, няроўнамернасцю развіцця капіталістычных краін у эпоху імперыялізма, — гэта значыць ва ўмовах дасягнутай ужо вышэйшай стадыі развіцця капіталізма.

З прычыны шматлікіх апартуністычна-капітулянцкіх спроб сказіць гэты ленінскі тэзіс, тав. Сталін разгарнуў у поўнай меры ленінскае вучэнне аб магчымасці перамогі соцыялізма ў адной, асобна ўзятай краіне і, разам з тым, аб магчымасці пабудовы поўнага соцыялістычнага грамадства ў СССР. Пры гэтым тав. Сталін паказаў, якім буйнейшым крокам наперад у развіцці марксізма, прымяняльна да сучаснага перыяда капіталізма, з'яўляецца гэтае ленінскае вучэнне і ўзброіў нашу партыю яснай перспектывай у барацьбе за комунізм, без чаго няма і не можа быць пабеднаснай барацьбы за пабудову соцыялістычнага грамадства ў СССР. Тав. Сталіну належыць гістарычная заслуга ўсебаковага абгрунтавання і развіцця гэтых вялікіх ідэй ленінізма, асвятліўшых нямеркнучым маяком увесь гістарычны шлях барацьбы комунізма за поўную перамогу над капіталізмам.

Не буду спыняцца па іншых пытаннях тэарэтычнага развіцця ленінізма ў работах тав. Сталіна. Упамяну толькі, што сюды адносяцца такія буйнейшыя з іх: індустрыялізацыя СССР, як аснова перамогі соцыялізма; калектывізацыя многамільённай масы сялянскіх гаспадарак, прычым, на першай стадыі, на аснове арцелі; уздым культурна-тэхнічнага ўзроўню рабочага класа да ўзроўню работнікаў інжынерна-тэхнічнай працы, як прадпасылка знішчэння пры комунізме процілегласці паміж працай разумовай і працай фізічнай; усямернае ўмацаванне соцыялістычнай дзяржавы, якая знаходзіцца ў акружэнні капіталістычных краін, для забеспячэння канчатковай перамогі комунізма над капіталізмам; забеспячэнне кіраўніцтва комуністычнай партыі ў совецкай дзяржаве з устанаўленнем адпаведных форм у іх узаемаадносінах. Не прыходзіцца ўжо паўтараць, што тав. Сталін не толькі лепш за ўсіх іншых зразумеў, але і развіў ленінскія ідэі аб тым, што наш час патрабуе для пасяховай барацьбы рабочага класа за комунізм стварэння рэволюцыйнай партыі новага тыпу — тыпу большэвіцкай партыі.

Створаная пад кіраўніцтвам тав. Сталіна ўсім вядомая «Гісторыя ВКП(б)» з'яўляецца не проста гісторыяй буйных падзей і слаўных спраў нашай партыі,— яна з'яўляецца тэарэтычным абагульненнем важнейшага гістарычнага перыяда і каштоўнейшым укладам у навуку марксізма-ленінізма, без авалодання якім нельга па-сапраўднаму ідэйна ўзброіць

для далейшай барацьбы за справу комунізма ў СССР, за справу комунізма ў цэлым.

Гісторыя большэвіцкай партыі, разам з тым, паказвае, што толькі такая партыя магла нарадзіць і выкаваць такіх вялікіх правадыроў, як В. І. Ленін, як І. В. Сталін.

## 2. Сталін, як правадыр СССР

Як правадыр ВКП(б), тав. Сталін, разам з тым, і правадыр Саюза Совецкіх Соцыялістычных Рэспублік. Гэта зусім натуральна, бо нашай партыі належыць кіруючая роля ў совецкай дзяржаве, ажыццяўляючай дыктатуру рабочага класа на аснове саюза з прапоўным сялянствам.

Тым не менш, роля тав. Сталіна, як правадыра СССР, заслугоўвае спецыяльнай увагі. Асабліва таму, што ў адрозненне ад партыі, якая з'яўляецца добраахвотнай арганізацыяй авангарда працоўных і таму па выражэнню Леніна — «партыя ёсць вышэйшая форма класавага аб'яднання пролетарыята», дзяржава дыктатуры рабочага класа — арганізацыя, ахватваючая ўсю масу насельніцтва з яго існуючымі яшчэ класавымі адрозненнямі і прытым у парадку абавязковага падпарадкавання усіх грамадзян краіны всёй дзяржаўнай улады, прадстаўляючай, у асобе стаячага ва ўладзе рабочага класа, інтарэсы і волю большасці народа. З гэтага відаць, па-першае, наколькі важнае і прама рашаючае значэнне мае кіраўніцтва партыі дзяржаўнай арганізацыяй і, па-другое, неабходнасць асобых форм гэтага кіраўніцтва, у адпаведнасці з перыядам і з самім характарам асобных галін дзяржаўнай работы. Даючы сакрушальны тэарэтычны адпор трацкісцка-зіноўеўска-бухарынскай фальсіфікацыі ленінізма, па якой дыктатура рабочага класа упраўнаецца атоесамлялася з «дыктатурай партыі», тав. Сталін даў класічна-марксісцкую распрацоўку пытання аб партыі і рабочым класе ў сістэме дыктатуры пролетарыята. У асаблівасці, тут трэба сказаць аб славутым артыкуле «Да пытанняў ленінізма».

Аднак, нават усё напісанае тав. Сталіным толькі невялікая частка таго, што зроблена ім для партыі і працоўных у гутарках, сустрэчах і нарадах для ідэйнага асвятлення карэннага пытання рэволюцыі, пытання аб задачах соцыялістычнай дзяржавы. Да гэтага трэба дадаць, што яго, са знешняга боку не заўсёды прыкметны, а на справе актыўнейшы ўдзел ва ўсіх дзяржаўных справах сказваецца ва ўсім на кожным кроку.

Вядома выключная роля тав. Сталіна ў самім утварэнні Саюза Совецкіх Соцыялістычных Рэспублік.

Больш за ўсіх тав. Сталін напрацаваў над стварэннем з неластаткова аб'яднаных совецкіх рэспублік моцнага сваім палітычным алзінствам Совецкага Саюза і над складаннем яго першай Канстытуцыі. Гэтым быў закладзен фундамент магутнай совецкай дзяржавы, аснованай на вялікай дружбе совецкіх народаў.

Цяперашняя Канстытуцыя СССР атрымала ў народзе імя «Сталінскай Канстытуцыі». Гэтым адзначана не толькі імя тварца яе праекта, але і падкрэслена, пад якім сцягам Совецкі Саюз прышоў да тых вялікіх перамог, якія запісаны ў нашай Канстытуцыі. Гэтая Канстытуцыя замацавала шырокія дэмакратычныя правы напыянальнасцей, уваходзячых у многанацыянальны Совецкі Саюз і, разам з тым, умацавала СССР, як алзіную соцыялістычную дзяржаву, якая з'яўляецца правобразам брацкага супрацоўніцтва народаў усяго свету.

Не выпадкова і тое, што пасля перамогі Кастрычніцкай рэволюцыі тав. Сталін стаў Народным Камісарам па Нацыянальных Справах. Палажэнні супрацоўніцтва, а, значыць, і давер'е паміж народамі, сярод якіх рускія былі на працягу вякоў пануючай напыяй, а ўсе іншыя напыянальнасці знаходзіліся ў прыгнечанні, а то і прама на становішчы калоній, — было нялёгкай справай. Тав. Сталін бліскуча справіўся з сваёй задачай, — справіўся непахісна барацьбой з перажыткамі вялікадзяржаўнага шавінізма і настойлівай работай у асяроддзі прадстаўнікоў прыгнятаўшыхся ў старай Расіі напыянальнасцей над стварэннем давер'я і дружаскіх адносін паміж усімі народамі СССР.

Гэта стала магчымым таму, што тав. Сталін і ў гэтай справе, і ў вырашэнні напыянальнага пытання, ішоў па ленінскаму шляху. Яшчэ задоўга да рэволюцыі ім, побач з Леніным, былі тэарэтычна распрацаваны прынцыповыя асновы напыянальнага пытання з пункту гледжання марксізма. Яго брашура «Марксізм і напыянальнае пытанне» (1913 год) па праву адносіцца да ліку асноўных работ па марксісцкай тэорыі. Па гэтай рабоце відаць, што ўжо тады яе аўтар склаўся, як буйнейшы тэарэтык марксізма. Зразумела таму, што наша палітыка па напыянальнаму пытанню ўжо даўно вядома, як «ленінска-сталінская напыянальная палітыка».

Пасля гэтага зразумела, што не толькі партыя, але і народы ўсёй нашай краіны бачаць у тав. Сталіне свайго правадыра — правадыра СССР.

Пад кіраўніцтвам Леніна тав. Сталін быў галоўным арганізатарам Кастрычніцкага паўстання, якое палажыла пачатак уладзе Совецтаў. Пасля перамогі Кастрычніка тав. Сталін быў асноўным будаўніком Чырвонай Арміі, адстаяўшай на асноўных франтах грамадзянскай вайны пад яго непасрэдным кіраўніцтвам існаванне совецкай дзяржавы ад інтэрвенцыі з боку імперыялістычных дзяржаў. За ўсе прайшоўшыя годы ён быў натхніцелем усёй работы па ўмацаванню магутнасці Чырвонай Арміі, як рашаючай гаранты дзяржаўнай незалежнасці СССР. Дзякуючы ўсяму гэтаму наша дзяржава канчаткова ўмадавалася і ёй не страшны ніякія замахі са зне.

Пад кіраўніцтвам тав. Сталіна партыя ў асноўным пабудавала ўжо соцыялістычнае грамадства, чаго яшчэ не змог ажыццявіць Ленін — асновапаложнік СССР. Створана магутная, няўхільна растучая індустрыя, аснашчоная багатай і перадавой тэхнікай, і выраслі кадры людзей, авалодаўшых тэхнікай, якіх раней было так мала і якія, у асобе стаханаўцаў і прадаўжальнікаў стаханаўскай справы, складаюць цяпер велізарную сілу і паказваюць усё новыя цуды соцыялістычна-свядомай працы. Перабудавана вёска з яе ранейшым акіянам дробных гаспадарак на новых пачатках — створана калгасная гаспадарка з яе велізарнымі магчымасцямі і дан шлях да магутнага ўздыму ўсіх галін сельскай гаспадаркі. Карэнным чынам палепшаны матэрыяльныя і культурныя ўмовы жыцця рабочых, сялян і шырокіх слаёў інтэлігенцыі. Культура народаў, навука, літаратура, мастацтва, вызваленыя ад матэрыяльных путаў і агіднага прыслужніцтва багатым, упершыню ў совецкай гісторыі атрымалі магчымасць сваёй творчасцю служыць у поўнай меры народу, служыць росквіту яго свабоднага, шчаслівага жыцця.

Хто не ведае, якую натхняючую і арганізуючую ролю ва ўсім гэтым адыгралі «сталінскія пяцігодкі» і асабістая ініцыятыва тав. Сталіна, як у буйнейшых справах гаспадарчага і культурнага будаўніцтва, так і ў «бягучых» штодзённых справах і клопатах аб палепшанні работы нашых арганізацый, аж да самых малых. З ініцыятывай і актыўнейшым удзелам тав. Сталіна звязана ўсё колькі-небудзь істотнае, што за гэтыя годы партыя і ўрад пабудавалі і будуюць у СССР, у першай краіне соцыялізма.

Тав. Сталін зрабіў выключна многа ў справе стварэння і росту СССР, як многанацыянальнай дзяржавы з яе росквітам нацыянальных культур, — моцнага брацкім супрацоўніцтвам і дружбай народаў. Алзін факт існавання такой дзяржавы, як няўхільна растучы гаспадарча, культурна і палітычна Совецкі Саюз, — алзін гэты факт прадрашае пядоўгавечны лёс капіталістычнага свету з яго палітыкай распальвання нацыянальнай варожасці і невыносным каланіяльным гнётам для многіх народаў, з яго злачыннымі імперыялістычнымі войнамі.

Тут, паказвае, што толькі такая партыя магла нарадзіць і выкаваць такіх вялікіх правадыроў, як В. І. Ленін, як І. В. Сталін.

Пад кіраўніцтвам тав. Сталіна мы пабеданосна грамілі ворагаў народа, чысцілі і будзем чысціць дзяржаўны апарат ад варожых, шпіёнскіх і шкодніцкіх элементаў. Вядома, што гэтага роду меры ва многім паляпшаюць работу нашых органаў, расчышчаюць шлях да вылучэння свежых, чэсных і свядомых кадраў работнікаў, умацоўваюць нашу дзяржаву. Большэвіцкую пільнасць у адносінах ворагаў, правадзімую не на словах, а на справе, мы лічым лепшым паказальнікам боездольнасці і зрэласці нашых сіл, нашай партыі і дзяржавы.

З ініцыятывай і кіруючым удзелам тав. Сталіна звязаны і ўсе нашы рашэнні ў галіне ўнутранай і знешняй палітыкі, забяспечыўшыя народам Совецкага Саюза спакой, працяглы мір і міжнародны аўтарытэт СССР.

У Совецкім Саюзе ўстанавілася выдатная блізасць паміж комуністамі і «беспартыйнымі большэвікамі», лік якіх быстра расце, як сярод рабочых і сялян, так і сярод інтэлігенцыі. Такі адзін з найвялікшых поспехаў нашай партыі за апошнія годы.

Адбылося вялікае збліжэнне таксама і паміж народамі СССР. Не гледзячы на ўсю розніцу ў іх гістарычным развіцці і ў іх быту, перамога соцыялізма і стварэнне ў СССР асноў соцыялістычнага грамадства, якое вызвалена ад векавечнай эксплуатацыі чалавека чалавекам і дае правільнае спалучэнне інтарэсаў народаў у справе іх агульнага эканамічнага і культурнага ўзлыму, забяспечваюць растучае ва ўсіх на вачах брацкае збліжэнне паміж совецкімі народамі і неабмежаваныя магчымасці для далейшых поспехаў СССР.

Маральна-палітычнае алзінства нашага грамадства, у якім кожны народ свабодны ва ўстройстве свайго жыцця і ўсе народы разам дапамагаюць адзін аднаму ў няўхільным руху ўперад, да шчаслівага жыцця народаў СССР, — такі слаўны вынік росту і пераўтварэння нашай краіны пад кіраўніцтвам партыі Леніна — Сталіна. Правадыром і сцягам гэтага алзінства народаў, правадыром народаў СССР, як гэта ведаюць прапоўныя ўсяго свету, з'яўляецца вялікі прадаўжальнік справы Леніна — наш Сталін, вакол якога згуртавана наша партыя, совецкія народы, усё лепшае ў сусветным вызваленчым руху.

***

У правадыру большэвізма, у правадыру народаў СССР рабочыя ўсіх краін бачаць, натуральна і правадыра сусветнага комунізма. І ў гэтым тав. Сталін — дастойны прадаўжальнік Леніна.

Совецкі Саюз увасобіў у жыцці вучэнне аб комунізме. СССР самым фактам свайго існавання, поспехамі сваёй барацьбы за поўную перамогу новага грамадства зрабіў бясконца многа для справы комунізма. Гэта лепш за ўсіх разумее тав. Сталін, які не ведае стомленасці там, дзе справа ідзе аб забеспячэнні новых і новых поспехаў СССР.

Комуністам прыходзіцца нярэдка пераадольваць вялікія труднасці, каб знайсці разгадку і аб'яснць масам той ці іншы новы паварот у адбываючыхся падзеях, бо капіталістычнае грамадства паставіла сабе на службу ўсё і ўсіх, каб утоіць або па крайняй меры сказіць сэнс «непрыемных» для яго і ўсё нарастаючых падзей. З вялікай цяжкасцю, наперакор незлічоным труднасцям, пракладвае сабе шлях уперад, шлях да поўнай перамогі, вучэнне комунізма.

Так было да таго часу, пакуль наш народ не прабіў сабе выхад да новага жыцця і пакуль ён, як перадавы атрад сярод сучасных народаў, не зрабіў Кастрычніцкай рэволюцыі і не пабудаваў соцыялістычнага грамадства на славу і на радасць працоўным і прыгнечаным усяго свету. З гэтага часу становішча ў корані змянілася. З гэтага часу быстра расце надзейная база ўсёй справы комунізма і, галоўнае, у рабочым класе і сярод усёй масы працоўных і прыгнечаных капіталам няўхільна зрае вера ў сваю блізкую перамогу.

Совецкі Саюз паказвае ўсім сваім развіццём, ростам сіл і сваімі неабмежаванымі магчымасцямі ва ўстройстве светлага жыцця для працоўных, у чым сіла комунізма, у чым шлях прапоўных да поўнай перамогі. Совецкі Саюз наглядна паказвае ўсё вялікае значэнне арганізуючай соцыялістычнае грамадства сілы — большэвіцкай партыі і значэнне творчай работы яе вялікіх правадыроў — В. І. Леніна і І. В. Сталіна.

Ленін быў правадыром большэвіцкай партыі, соцыялістычнай рэволюцыі, Совецкага Саюза. Тав. Сталін — дастойны прадаўжальнік вялікіх спраў В. І. Леніна. Вось чаму тав. Сталін акружан такім давер'ем і любоўю прапоўных.

*МАСКВА, КРЭМЛЬ*

## Таварышу СТАЛІНУ

**Дарагі Іосіф Вісарыёнавіч!**

Цэнтральны Камітэт Комуністычнай партыі большэвікоў Азербайджана ў дзень Вашага 60-годдзя шле Вам гарачае большэвіцкае прывітанне.

З Вашым іменем, з Вашым жыццём непарыўна звязана ўся гісторыя Ленінска-Сталінскай партыі, гісторыя Комуністычнага Інтэрнацыянала.

З'яўляючыся паслядоўным і геніяльным вучнем і прадаўжальнікам справы бясмертнага Леніна, Вы высока нясеце непераможны сцяг ленінізма, адстаяўшы яго ў бязлітаснай барацьбе з усімі ворагамі.

Да Вас, роднага бацькі і настаўніка, накіраваны позіркі і любоў совецкага народа, якому Вы далі шчасце і радасць новага жыцця.

Асабліва ўдзячны Вам большэвікі і прапоўныя Совецкага Азербайджана і ўсяго Закаўказзя, дзе Вы закладзілі асновы большэвізма і доўгія годы кіравалі барацьбой большэвіцкіх арганізацый, ператварыўшы іх у перадавы атрад нашай вялікай партыі Леніна—Сталіна.

У дзень Вашага 60-годдзя разам з усёй нашай партыяй, з усім вялікім совецкім народам жадаем Вам доўгія годы і дзесяцігоддзі жыцця і здароўя.

Няхай жыве і здраўствуе вялікі правадыр і настаўнік, наш родны і любімы Сталін!

**ЦК КП(б) АЗЕРБАЙДЖАНА.**

*А. Мікаян*

# Да 60-годдзя таварыша Сталіна І. В.

Сёння спаўняецца 60 год з дня нараджэння таварыша Сталіна.

Больш 40 год кіпучай, нястомнай большэвіцкай дзейнасці, да краёў перапоўненай непрымірымай рэвалюцыйнай барацьбой, з іх 28 год кіруючай работы ў штабе — у Цэнтральным Камітэце ленінскай партыі.

Усё жыццё таварыша Сталіна так пераплецена з жыццём нашай партыі, што таксама, як нельга пісаць гісторыю ВКП(б) без жыццеапісання таварыша Сталіна, так і нельга пісаць аб таварышу Сталіне без таго, каб не пісаць аб гісторыі большэвіцкай партыі.

Пасля таго, як выйшаў у свет «Кароткі курс гісторыі ВКП(б)» — устранён сур'ёзны прабел у ідэйна-выхаваўчай рабоце партыі.

Трэба сцвярджаць, што адзначаемае 60-годдзе таварыша Сталіна ліквідуе, нарэшце, другі прабел у ідэйна-выхаваўчай рабоце нашай партыі, дапаможа нам стварыць навуковую біяграфію таварыша Сталіна.

Сёння ўся наша краіна і ўсё працоўнае чалавецтва свету чэствуе свайго правадыра, бацьку і друга — таварыша Сталіна. І гэтае ўсенароднае пачуццё к Сталіну зусім зразумела. Пры царскім самадзяржаўі, ва ўмовах падполля, таварыш Сталін, пад кіраўніцтвам Леніна, поплеч з ім, ствараў і выхоўваў большэвіцкую партыю ў барацьбе з царызмам і з усімі разнавіднасцямі агентуры буржуазіі ў рабочым класе. Таварыш Сталін разам з Леніным падрыхтоўваў поспех Кастрычніцкага перавароту і забяспечыў перамогу рабочага класа ў кастрычніку 1917 года. Таварыш Сталін разам з Леніным стварыў і ўмацаваў совецкую дзяржаву, згуртаваўшы вакол рускага пролетарыята працоўных усіх нацыянальнасцей. Таварыш Сталін, на самых цяжкіх участках фронта грамадзянскай вайны, быў палкаводцам—арганізатарам перамог над контрэволюцыяй. Таварыш Сталін з'яўляецца дастойным прадаўжальнікам справы Леніна, правадыром нашай партыі, правадыром народаў Совецкага Саюза і прыгнечанага чалавецтва ўсяго свету.

Сталін не толькі агульнапрызнаны правадыр, але і вялікі тэарэтык марксізма-ленінізма. Сталін адстаяў і адстойвае марксісцка-ленінскае вучэнне ад замахаў на яго з боку апартуністаў усіх масцей, ад шматлікіх спроб з іх боку сказіць ленінізм. Сталін адстаяў і адстойвае крыштальную чыстату прынцыпаў нашай партыі. Сталін не толькі захаваў усю навуковую спадчыну Маркса, Энгельса, Леніна, — ён геніяльна прымяніў яе, развіў яе ў новых умовах, ён яе ўзбагаціў і ўнёс многа новага ў скарбніцу марксісцкай навукі.

Таварыш Сталін у баях з заклятымі ворагамі рабочага класа развіў і распрацаваў ленінскую тэорыю аб магчымасці пабудовы сацыялізма ў адной краіне, узброіўшы гэтай тэорыяй нашу партыю, ідэйна натхніўшы яе на вялікую барацьбу за перамогу комунізма.

Таварыш Сталін узбагаціў і развіў эканамічную тэорыю марксізма сваім планам індустрыялізацыі адсталай сялянскай краіны сіламі перамогшага рабочага класа.

Ідэю Леніна аб кааперацыі таварыш Сталін распрацаваў у тэорыі калектывізацыі сельскай гаспадаркі і ліквідацыі кулацтва як класа. Ён распрацаваў аснову грамадскага жыцця калгасных мас — статут сельгасарцелі, гэту канстытуцыю калгаснага ладу, у якой геніяльна спалучаецца грамадскае з асабістым, пры падпарадкаванні апошняга першаму.

Марксізм не ведаў да гэтага, якімі шляхамі многамільённыя дробныя сялянскія гаспадаркі могуць і павінны перайсці з рэльс індывідуальнага існавання на рэльсы грамадскай гаспадаркі. Цяпер у сусветнага пролетарыята ёсць тэарэтычна абаснаванае і практычна праверанае вучэнне большэвізма аб калектывізацыі сельскай гаспадаркі.

Таварышом Сталіным створана вучэнне аб пабудове сацыялістычнага грамадства, выкладзенае ў Канстытуцыі Совецкага Саюза.

Таварыш Сталін узбагаціў нашу тэарэтычную навуку вучэннем па арганізацыйнаму пытанню, вучэннем аб тым, як трэба збіраць масы, як трэба арганізоўваць кіраўніцтва імі, як трэба патрыхтоўваць і перастаўляць кадры, як трэба арганізацыйна забяспечваць правядзенне палітычнай лініі партыі, як трэба стварыць дзейсную, цэнтралізаваную, моцна з масамі звязаную, высока-прынцыповую комуністычную партыю.

Нарэшце, таварыш Сталін ліквідаваў сур'ёзны прабел у тэарэтычнай навуцы марксізма-ленінізма. Іменна ён стварыў вучэнне марксізма-ленінізма аб ролі і значэнні дзяржавы ў сацыялістычным грамадстве і пры комунізме, а таксама аб ролі і значэнні сацыялістычнай інтэлігенцыі. Да нядаўняга часу гэтая галіна тэарэтычнай мыслі аставалася недапрацаванай, а ў асяродзі марксістаў прадаўжалі мець хаджэнне няправільныя тэарэтычныя ўяўленні па гэтаму пытанню, якія былі рассеяны дакладам таварыша Сталіна на XVIII партз'ездзе.

Таварыш Сталін на VI з'ездзе партыі сказаў: «Існуе марксізм дагматычны і марксізм творчы. Я стаю на глебе апошняга».

Таварыш Сталін, як артадаксальны вучань Леніна, не толькі даказаў, што ён усімі сваімі мыслямі і дзеяннямі стаіць на глебе творчага марксізма, але ён узбагаціў і падняў на небывалую вышыню тэарэтычную навуку марксізма-ленінізма.

Таксама, як Ленін узбагаціў марксізм, так і Сталін узбагаціў марксізм-ленінізм, адтачыўшы яго, як вострую неіржавеючую зброю рэвалюцыі, якая стаіць на вышыні сучаснай перадавой сацыяльнай навукі. Вось чаму зараз па праву вучэнне аб комунізме лічыцца вучэннем Маркса—Энгельса—Леніна—Сталіна.

Божнае выступленне таварыша Сталіна ўлівае новую, магутную сілу ў рэвалюцыю, бо тэорыя ў Сталіна развіваецца ў неразрыўнай сувязі з рэвалюцыйнай практыкай.

Як тэарэтык, Сталін асвятляе праменнямі тэорыі практычны шлях барацьбы, аблягчаючы гэтым дасягненне перамогі і, як правадыр партыі і народа, кіруючы ўсёй яго практычнай дзейнасцю, — узбагачае тэорыю, абагульняючы новыя факты, новы вопыт рэвалюцыі. Адсюль свежасць тэарэтычнай мыслі партыі, адсюль неразрыўная сувязь тэорыі з практыкай, адсюль ідэйнасць і прынцыповасць у практычнай рабоце партыі.

Найвялікшым тэарэтыкам — Марксу і Энгельсу не давялося ператварыць у жыццё свае ідэі, не давялося бачыць плады іх ажыццяўлення.

Толькі іх геніяльным прадаўжальнікам — Леніну і Сталіну давялося быць адначасова практычнымі кіраўнікамі ажыццяўлення сваіх ідэй, ім давялося сваімі рукамі ператварыць у жыццё імі-ж высунутыя найвялікшыя ідэі перадавога чалавецтва і бачыць плады ператварэння ў жыццё сваёй тэарэтычнай мыслі.

Ленін, скончыўшы пабеданосна грамадзянскую вайну, паспеў толькі, спыніўшы адступленне, абвясціць наступленне на капіталізм. Увесь пяжар гэтага пабеданоснага наступлення, якое прывяло сёння да таржаства сацыялізма на адной шостай частцы зямнога шара, лёг на шырокія плечы таварыша Сталіна.

Тэарэтычнаму і арганізатарскаму генію Сталіна мы абавязаны тым, што партыя намеціла і правяла нябачана высокія тэмпы індустрыялізацыі калісьці адсталай нашай краіны, у рэзультаце чаго СССР у выключна кароткі тэрмін абагнаў у тэмпах развіцця краіны капіталізма. Таварышу Сталіну абавязаны мы тым, што ў гістарычна найкарацейшы тэрмін наша краіна з адсталай аграрнай ператварылася ў перадавую індустрыяльную краіну, дагнала і перагнала ў тэхнічных адносінах перадавыя краіны капіталізма, а цяпер напалілася на другую — завяршаючую задачу, задачу—у найкарацейшы тэрмін дагнаць і перагнаць найбольш багатыя краіны капіталізма ў адносінах эканамічных, у адносінах выпуску прадукцыі на душу насельніцтва. Іменна Сталіну абавязаны мы тым, што практычна вырашаем задачу стварэння ў найкарацейшы тэрмін багацця ўсіх і ўсялякіх прадметаў спажывання — базы для поўнага комунізма.

Іменна Сталін дабіўся таго, каб падняць і арганізаваць бегнату, скалапіць саюз с серадняком, пры палітыцы абмежавання кулака, каб вывесці сельскую гаспадарку з пасляваеннай разрухі і пабудаваць індустрыю для пераходу на наступным этапе ад палітыкі абмежавання кулацтва—да яго ліквідацыі на базе суцэльнай калектывізацыі, і праз жорсткую барацьбу з класавым ворагам—вывесці многамільённае сялянства на сацыялістычную магістральную дарогу заможнага калгаснага жыцця.

Іменна Сталіну мы абавязаны тым, што партыі ўдалося, як ніколі, умацаваць совецкую ўладу, выкарчаваць астаткі капіталізма, згуртаваць усіх працоўных вакол совецкай улады, вакол партыі, вакол Сталіна. Майстэрскае ўменне неразрыўнымі узамі звязвацца з масамі, з народам, зліцца з ім і весці за сабой — гэта галоўная рыса Сталіна, як правадыра. Гэтая рыса звязана, між іншым, і з тым, што ў перыяд барацьбы з самадзяржаўем, без канца праследуемы жандармерыяй, Сталін бесперапынна вёў рэвалюцыйную барацьбу ў асноўных рабочых цэнтрах, узначальваючы партыю ўнутры краіны і забяспечваючы ленінскае кіраўніцтва рэвалюцыйнай барацьбой рабочага класа.

Усім вядома глыбокае, бязмежнае давер'е народных мас к Сталіну. Толькі гэтым можна аб'ясніць, што адбываючыяся крутыя павароты ў палітыцы, пры якіх у іншых умовах былі-б неміну чы хістанні і разгубленасць у асобных радах, дзякуючы бясконцаму давер'ю мас к свайму кіраўніцтву, сталінскаму майстэрству рабіць крутыя павароты ў палітыцы — усе яны адбываюцца пры поўным спакоі і пры непахіснай веры ў поспех справы. У партыі, у народзе склалася нябачанае давер'е к Сталіну, непахісная вера ў бесспамылковасць генеральнай лініі партыі і ў поспех любога павароту ў палітыцы партыі, бо кожны ведае, што ля руля стаіць Сталін, значыць, што-б ні здарылася — можна быць спакойным, значыць — перамога забяспечана.

Гэтая ўсенародная вера ў Сталіна, як правадыра — несакрушымая сіла совецкай краіны—залог новых вялікіх перамог.

Мы-б не мелі сёнешніх поспехаў, калі-б не маналітнае адзінства большэвіцкай партыі.

Без перапавялічэння можна сказаць, што ніколі ў гісторыі нашай партыі не было такога ідэйнага і арганізацыйнага адзінства партыі, якога цяпер дасягнула яна пры Сталіне. Гэтае адзінства створана ў непрымірымай барацьбе з буржуазнай агентурай у рабочым класе, у барацьбе з трацкісцка-бухарынскімі здраднікамі.

Таварыша Сталіна заўсёды баяліся ўсе апартуністы, усе буржуазныя агенты ў партыі, і не толькі тады, калі партыя стаяла ва ўладзе, але і тады, калі яна была ў падполлі.

Расказваюць, што да рэвалюцыі, у Баку меншавікі, раскалваючы ў інтарэсах буржуазіі рады партыі, часта згаджаліся аб'ядноўвацца з усімі большэвікамі пры абавязковай умове, каб гэта было без Сталіна і некаторых яго прыяцеляў, хлусліва абвінавачваючы іх у расколніцтве.

Трацкісцка-бухарынскія ворагі ў партыі, маскіруючыся крывадушнымі фразамі аб адзінстве партыі, атручвалі яе рады ялам апартунізма, стваралі свае фракцыі, раскалваючы партыю, атакоўвалі ленінізм і рыхтавалі справу прамой здрады рэвалюцыі, спекуліруючы, пры гэтым, некаторымі распаўсюджанымі тады поглядамі аб шляхах дасягнення партыйнага адзінства і прадухілення небяспекі расколу. Усе атакі з трацкісцка-бухарынскага варожага лагера канцэнтраваліся на асобе таварыша Сталіна. Ворагі ведалі ў каго б'юць і ні перад якімі сродкамі не спыняліся. Прабуючы раскалоць і разбурыць большэвіцкую партыю, яны хлуслива абвінавачвалі таварыша Сталіна ў расколніцтве.

Таварыш Сталін, нястомна змагаючыся за адзінства сапраўдных рэвалюцыянераў, заўсёды быў супроць адзінства з апартуністамі і буржуазнымі палітыкамі, прымазаўшымися да пролетарыята. Ён дабіваўся выгнання іх з радоў партыі, абараняючы ад пранікнення ў яе асяродзе ўсяго чужога і варожага.

Таварыш Сталін здолеў ідэйна выкрыць ворагаў партыі, зацясаўшыхся ў яе рады, арганізацыйна іх разграміць і дабіцца таго, што ізвергі былі выкінуты за борт рэвалюцыі, а партыя самкнулася пад сцягам Леніна і стала адзінай, як ніколі.

Непрымірымасць да ўсіх розневіднасцей апартунізма і да ўсіх ухілаў ад ленінізма, прынцыповая чыстата і вытрыманасць палітыкі — гэтыя асноўныя рысы сталінскага кіраўніцтва забяспечылі маналітнае адзінства нашай партыі і яе перамогу.

Нас выхоўваюць, нас арганізоўваюць, нас натхняюць вобраз Леніна і вобраз Сталіна.

Не могуць не здзівіць адносіны Сталіна да Леніна. Сталін бязмежна любіць і свята ўшаноўвае Леніна. Ні адзін бацька не карыстаўся такой любоўю з боку сына, ні адзін настаўнік з боку вучня, як Ленін з боку Сталіна.

Таварыш Сталін з жалем гаворыць: ах як шкада, што няма цяпер Леніна ў жывых! У пяжкі час жыў і працаваў ён. Паглядзеў-бы ён цяпер, які шлях мы прайшлі, чаго мы дасягнулі. Быў-бы зававолен Ільіч.

Які велічны вобраз Леніна даў таварыш Сталін у сваёй прамове аб Леніне ў 1924 годзе. Колькі любві, павагі і прэкланення вялікага чалавека перад сваім вялікім настаўнікам.

Таварыш Сталін сказаў аб Леніне:

«Не проста адзін з кіраўнікоў, а кіраўнік вышэйшага тыпу, **горны арол**, які не ведае страху ў барацьбе і смела вядзе ўперад партыю па нязведаных шляхах рускага рэвалюцыйнага руху...

**Прастата і скромнасць Леніна**, гэтае імкненне астацца непрыкметным або, ва ўсякім выпадку, не кідацца ў вочы і не падкрэсліваць сваё высокае становішча...

**Незвычайная сіла пераконання**, прастата і яснасць аргументацыі, кароткія і ўсім зразумелыя фразы, адсутнасць рысоўкі, адсутнасць галавакружыцельных жэстаў і эфектных фраз, што б'юць на ўражанне...

**«Не хныкаць з выпадку паражэння»** — гэта тая самая асаблівасць у дзейнасці Леніна, якая дапамагала яму згуртоўваць вакол сябе адданую да канца і веруючую ў свае сілы армію.

**«Не выхваляцца перамогай»** — гэта тая самая асаблівасць у характары Леніна, якая дапамагала яму пвяроза ўзважваць сілы праціўніка і страхаваць партыю ад магчымых несчаканасцей.

**«Прынцыповая палітыка ёсць адзіна правільная палітыка»** — гэта тая самая формула, пры дапамозе якой Ленін браў прыступам новыя «непрыступныя» пазіцыі, заваёўваючы на бок рэвалюцыйнага марксізма лепшыя элементы пролетарыята.

**Вера ў творчыя сілы мас** — гэта тая самая асаблівасць у дзейнасці Леніна, якая давала яму магчымасць асмысліць стыхію і накіроўваць яе рух у русло пролетарскай рэвалюцыі.

**Геніяльная празорлівасць**, здольнасць быстра схватваць і разгадваць унутраны сэнс насоўваючыхся падзей...».

Сталін нарысаваў самы поўны, самы праўдзівы і самы прачулены вобраз Леніна, вобраз найвялікшага генія чалавецтва.

Калі прабуеш нарысаваць вобраз Сталіна, вучня Леніна, — сёнешняга Леніна, то не знаходзіш іншых слоў, іншых выражэнняў для праўдзівай характарыстыкі Сталіна, чым тыя, якімі ён нарысаваў вобраз Леніна.

Вялікі майстар мастацкага слова Анры Барбюс, выражаючы мыслі і пачуцці працоўных усяго чалавецтва аб Сталіне, напісаў:

«Вось ён — найвялікшы і значнейшы з нашых сучаснікаў... Ва ўвесь свой рост ён узвышаецца над Еўропай і над Азіяй, над мінулым і над будучым. Гэта — самы славуты і ў той-жа час амаль самы нязведаны чалавек у свеце...

Чалавек з галавой вучонага, з тварам рабочага, у адзенні простага салдата...

Гэта — жалезны чалавек. Прозвішча дае нам яго вобраз. Сталін — сталь. Ён незгінальны і гібкі, як сталь. Яго сіла — гэта яго непаўрауальны і здаровы сэнс, шырыня яго пазнання, незвычайная ўнутраная сабранасць, страсць да яснасці, няўмольная паслядоўнасць, быстрыня, цвёрдасць і сіла рашэння, пастаянныя клопаты аб падборы людзей.

Ленін жыве ўсюды, дзе ёсць рэвалюцыянеры. Але можна сказаць: ні ў кім так не ўвасоблены мысль і слова Леніна, як у Сталіне. Сталін— гэта Ленін сёння».

У Сталіна пяшчотныя клопаты аб таварышах, аб прыяцелях, аб народзе. Ён, як і Ленін, увасабляе найглыбейшую любоў да чалавека і беззаветную барацьбу за яго поўнае вызваленне, за яго шчасце. Сталіну чужды ўсякая мяккацеласць і цярпімасць да ворагаў народа. Сталін аспярожны і рашчотлівы, калі трэба прымаць рашэнне. Сталін смелы, мужны і няўмольны, калі пытанне рашана і трэба дзейнічаць. Раз мэта пастаўлена і барацьба за яе пачата — ніякага адхілення ў бок, ніякага рассейвання сіл і ўвагі, пакуль галоўная мэта не дасягнута, пакуль перамога за ёю не забяспечана. У Сталіна жалезная логіка. З непахіснай паслядоўнасцю адно палажэнне вынікае з другога, адно абгрунтоўвае другое, нічога раскіданага ў мыслях і дзеяннях, увесь падцягнут, увесь сканцэнтраван, увесь накіраван у адну мэту, гатовы ўсё змесці на шляху, разбіць усякія перашкоды ў імя вялікай мэты вызвалення чалавецтва.

Шлях да многіх бліскучых перамог большэвізма ляжыць праз часовыя паражэнні. У такія моманты ўсе асабістыя якасці Сталіна, як чалавека і рэвалюцыянера, здзіўляюць акружаючых. Ён бясстрашны і смелы, ён непахісны, ён хладнакроўны і рашчотлівы, ён не церпіць хістаючыхся, ныцікаў і хныкаючых. І пасля перамогі ён таксама захоўвае спакой, захапляючыхся стрымлівае, не спачывае на лаўрах, ён ператварае атрыманую перамогу ў трамплін для дасягнення новай перамогі.

У ходзе абмеркавання пытання, калі толькі наспявае рашэнне, ён распытвае ўсіх, часамі нібы нават хістаецца, гэтым правярае акружаючых, правярае сваю мысль, хоць яна ў яго ўжо прадумана, адчэканена. Ён дакладна ўзважвае кожны шанс, дакладна рыхтуе кожнае рашэнне, каб не сустрэць нечаканасцей, каб, пасля прыняцця яго, дзейнічаць без хістання і весці народ за сабой уперад з непахіснай верай у поспех.

Сталін — гэта ўвасабленне найвялікшага бясстрашша, непахіснай волі да барацьбы і ўпэўненасці ў перамозе комунізма.

Тут ключ разумення поспехаў сталінскага кіраўніцтва, тут ключ усенароднай веры ў сталінскае кіраўніцтва партыяй і дзяржавай.

Стаіць ва ўвесь рост Сталін побач з Леніным. Вялікі вобраз Леніна—Сталіна—гэта пуцяводная зорка для мільёнаў прапоўнага чалавецтва ў барацьбе за сваё вызваленне.

У дзень слаўнага шасцідзесяцігоддзя мы можам заявіць, што будзем імкнуцца ўсімі сваімі сіламі к таму, каб падражаць Леніну і Сталіну ва ўсім, каб быць палітычнымі дзеячамі ленінска-сталінскага тыпу, быць на вышыні сваіх задач, не спускацца да ўзроўню палітычных абываталяў, быць яснымі і пэўнымі ў сваіх мыслях і сваіх дзеяннях, быць бясстрашнымі ў баі і бязлітаснымі да ворагаў народа, быць свабоднымі ад усякай панікі, быць мудрымі і непаспешлівымі пры вырашэнні складаных пытанняў, быць праўдзівымі і чэснымі, як Ленін і Сталін, любіць свой народ, як Ленін і любіць яго Сталін.

Няхай жыве таварыш Сталін многія, доўгія годы такі-ж свежы, малады і бадзёры, поўны сіл, як заўсёды!

# СХОД ПАРТАКТЫВА МІНСКА

1500 чалавек сабраліся 21 снежня вечарам у памяшканне Тэатра оперы і балета на сход партактыва Мінска, прысвечаны 60-годдзю з дня нараджэння вялікага правадыра народаў Іосіфа Вісарыёнавіча Сталіна.

Сход адкрыў кароткай уступнай прамовай сакратар Мінскага абкома КП(б)Б тав. Матвееў.

Паступае прапанова аб выбранні пачотнага прэзідыума. Сход сустракае гэту прапанову бурнымі апладысментамі. І калі першым называецца імя генія чалавецтва таварыша Сталіна, усе ўстаюць і бурна апладыруюць. У пачотны прэзідыум таксама аднадушна выбіраюцца члены і кандыдаты ў члены Палітбюро ЦК ВКП(б).

З новай сілай пракатваюцца па залу працяглыя, доўга незмаўкаючыя апладысменты, калі ўносіцца прапанова аб выбранні пачотным старшынёй схода любімага правадыра народаў таварыша Сталіна.

З вялікай увагай выслухоўваюць сабраўшыяся даклад сакратара ЦК КП(б)Б тав. Маліна аб жыцці і дзейнасці таварыша Сталіна.

Калі тав. Малін гаворыць аб выключных заслугах таварыша Сталіна перад партыяй, народам і радзімай і зачытвае Указ Прэзідыума Вярхоўнага Совета СССР аб прысваенні таварышу Сталіну звання Героя Сацыялістычнай Працы, у зале з новай сілай успыхваюць бурныя апладысменты, пераходзячыя ў авацыю. Усе ўстаюць. З месц нясуцца воклічы:

«Няхай жыве любімы правадыр усіх працоўных, арганізатар і натхніцель мас таварыш Сталін!»

«Няхай жыве першы Герой Сацыялістычнай Працы — бацька, друг і настаўнік, родны таварыш Сталін! Ура, таварышу Сталіну!»

Сход аднадушна пад бурныя апладысменты прыняў тэкст прывітальнага пісьма таварышу Сталіну. (БЕЛТА).

## БОЛЬШЭВІКІ МІНСКА—ТАВАРЫШУ СТАЛІНУ

Масква, Крэмль.

### Таварышу СТАЛІНУ

Дарагі Іосіф Вісарыёнавіч! У дзень шасцідзесяцігоддзя Вам, вялікаму правадыру народаў СССР і працоўных усяго свету, большэвікі Мінска, як і ўся наша партыя, уся наша краіна, усё перадавое чалавецтва, прыносяць сваю найвялікшую любоў, сваю гарачую падзяку, свае шчырыя сардэчныя пажаданні многіх і многіх гог жыцця, здароўя і плённай работы на карысць і шчасце нашага народа і мільёнаў працоўных усяго свету.

Дарагі Іосіф Вісарыёнавіч! У дзень Вашага слаўнага шасцідзесяцігоддзя мы, большэвікі Мінска, успамінаем разам з усёй партыяй і ўсім совецкім народам выдатны гераічны шлях Вашай барацьбы за справу рабочага класа і ўсяго чалавецтва, за справу комунізма, шлях найвялікшых сусветна-гістарычных перамог, атрыманых пад Вашым геніяльным кіраўніцтвам большэвіцкай партыяй і многамільённым совецкім народам.

Разам з вялікім правадыром і бацькам нашай партыі Леніным Вы, дарагі таварыш Сталін, яшчэ з канца 90-х галоў мінулага стагоддзя будавалі, загартоўвалі і выхоўвалі вялікую і непераможную партыю большэвікоў. Разам з Леніным Вы прайшлі цяжкі шлях вялікай барацьбы трох рэвалюцый, грамадзянскай вайны, аднаўленчага перыяда. Разам з Леніным Вы будавалі першую ў свеце сацыялістычную дзяржаву, упвярдзілі Совецкую ўладу і адстаялі яе ў шматлікіх баях супроць сусветнага імперыялізма і ўнутранай контррэволюцыі. У незабыўныя годы грамадзянскай вайны Вы былі арганізатарам і палкаводцам нашай слаўнай Рабоча-Сялянскай Чырвонай Арміі. З Вашым іменем звязаны ўсе найбольш буйныя і рашаючыя перамогі Чырвонай Арміі, якія забяспечылі разгром ворагаў на ўсіх франтах. Разам з Леніным Вы будавалі і стваралі баявы штаб сусветнай пролетарскай рэволюцыі — Комуністычны Інтэрнацыянал.

Пасля смерці вялікага Леніна партыя, рабочы клас і ўвесь народ адзіным дастойным праемнікам Леніна, прызнаным правадыром партыі і народаў вылучылі Вас, дарагі Іосіф Вісарыёнавіч, і перадалі вялікі і непераможны сцяг комунізма ў надзейныя рукі вялікага саратніка Леніна і прадаўжальніка бяссмертнай справы Маркса—Энгельса—Леніна.

Пад Вашым геніяльным кіраўніцтвам наша партыя ажыццявіла гіганцкую праграму сацыялістычнай індустрыялізацыі СССР, пабеданосна выканаўшы вялікія планы гераічных сталінскіх пяцігодак. Пад Вашым кіраўніцтвам наша партыя ажыццявіла калектывізацыю нашай краіны, перавёўшы мільёны сялянскіх гаспадарак на сацыялістычны шлях, ператварыўшы нашу краіну ў краіну самага буйнага і перадавога ў свеце сацыялістычнага земляробства.

Пад Вашым кіраўніцтвам, таварыш Сталін, наша партыя адстаяла вялікія ідэі Маркса—Энгельса—Леніна, высока ўзняўшы непераможны сцяг большэвіцкай ленінска-сталінскай партыйнасці, узняўшы на небывалую вышыню развіцця марксісцка-ленінскую тэорыю, асвятляючую наш шлях да комунізма.

Пад Вашым кіраўніцтвам наша партыя разграміла і знішчыла ворагаў — трацкістаў, бухарынцаў, нацыяналістаў, меншавікоў, эсэраў і разбіла іх подлыя планы рэстаўрацыі капіталізма.

Пад Вашым кіраўніцтвам магутная, узброеная перадавой тэхнікай, Чырвоная Армія паспяхова выконвае сваю вялікую задачу вызваліцельніцы прыгнечаных народаў. Пазаўсёды вызвалены ад капіталістычнага рабства 13 мільёнаў працоўных Заходняй Беларусі і Заходняй Украіны. З дапамогай Чырвонай Арміі скіне іга сваіх і іншаземных прыгнятальнікаў народ Фінляндыі.

Пад Вашым кіраўніцтвам стварылася і ўмацавалася вялікая дружба народаў Совецкага Саюза, расцвялі культура, мастацтва, навука, шчаслівае жыццё народаў брацкіх рэспублік СССР.

І ў дзень слаўнага шасцідзесяцігоддзя, аглядаючыся на Ваш выдатнейшы шлях, на Ваша жыццё, прысвечанае шчасцю нашага народа і ўсяго працоўнага чалавецтва, мы гаворым:

**Сталін** — наш спят. **Сталін** — наша гордасць і слава. **Сталін** — гэта **Ленін** сёння.

Дарагі Іосіф Вісарыёнавіч! Вялікае шчасце і вялікая радасць—ісці пад Вашым геніяльным кіраўніцтвам, ісці пад сцягам Маркса—Энгельса—Леніна—Сталіна згуртаванай і несакрушымай сілай да поўнай перамогі комунізма.

Няхай вялікая сіла народнай любві і давер'я, бязмежнай адданасці ўсіх партыйных і непартыйных большэвікоў, усяго нашага совецкага народа, бязмежнай любві соцень мільёнаў працоўных і прыгнечаных людзей ва ўсім свеце, якая ўзнімаецца ў гэты дзень гарачай хваляй да Вас, наш дарагі настаўнік і правадыр, улыхне новыя сілы на многа і многа доўгіх год жыцця і работы для вызвалення ўсяго чалавецтва, для перамогі комунізма ва ўсім свеце.

Няхай жыве наш родны **Сталін!**

Масква, Крэмль

### таварышу СТАЛІНУ

**Дарагі Іосіф Вісарыёнавіч!**

Ад імені байцоў, камандзіраў, палітработнікаў Беларускай Асобай Ваеннай Акругі ў дзень Вашага 60-годдзя шлем Вам баявое чырвонаармейскае прывітанне. Жадаем Вам доўгіх год жыцця на карысць і радасць працоўных усяго свету.

Ушаноўваючы Ваш слаўны юбілей, байцы, камандзіры і палітработнікі часцей акругі абавязваюцца яшчэ з большым упорствам і энергіяй вучыцца і працаваць, мацаваць сілу і магутнасць Рабоча-Сялянскай Чырвонай Арміі пад Вашым мудрым кіраўніцтвам.

**Ваенны Совет Беларускай Асобай Ваеннай Акругі:**

**М. КАВАЛЁЎ**
**І. СУСАЙКОЎ**
**П. СМАКАЧОЎ**
**К. ГУСЕЎ**
**П. ПАНАМАРЭНКА.**

## Сход актыва Віцебска

**ВІЦЕБСК**, 21 снежня. (Кар. «Звязды»). Сёння ў клубе імені Клары Цэткін адбыўся сход актыва партыйных, комсамольскіх, совецкіх і грамадскіх арганізацый, прысвечаны 60-годдзю вялікага Сталіна. У зале прысутнічае многа знатных людзей горада—стахановцы прадпрыемстваў і чыгуначнага транспарта, узнагароджаныя ордэнамі і медалямі Саюза ССР, прафесары, настаўнікі, прадстаўнікі нашай доблеснай Чырвонай Арміі.

З вялікім уздымам выбіраецца пачотны прэзідыум.

— Сталін!

Пры ўпамінанні гэтага дарагога і любімага імені ўвесь зал у адзіным парыве ўстае і наладжвае ў чэсць вялікага правадыра і настаўніка працоўных усяго свету бурную, доўга незмаўкаючую авацыю. Громкія апладысменты раздаюцца ў чэсць верных баявых саратнікаў таварыша Сталіна—членаў Палітбюро ЦК ВКП(б).

З вялікай увагай праслухалі ўдзельнікі схода даклад сакратара абкома КП(б)Б тав. Гізбурга аб жыцці і дзейнасці таварыша Сталіна.

Пад бурныя апладысменты сход прыняў тэкст прывітальнай тэлеграмы таварышу Сталіну.

Шматлікія масавыя сходы з дакладамі аб жыцці і дзейнасці таварыша Сталіна адбыліся таксама на прадпрыемствах ва ўстановах і навучальных установах горада.

## АПЕРЗВОДКА ШТАБА ЛЕНІНГРАДСКАЙ ВАЕННАЙ АКРУГІ

На працягу 21 снежня баявая дзейнасць нашых войск выразілася галоўным чынам у пошуках разведчыкаў і дробных сутычках разведчых груп. Па **Карэльскім перашэйку** інтэнсіўная артылерыйская перастрэлка.

Наша авіяцыя рабіла разведчыя палёты. У радзе раёнаў мелі месца паветраныя баі, у рэзультаце якіх нашай авіяцыяй збіта 10 самалётаў праціўніка.

**ДА ЎВАГІ ЎСІХ АКРУГОВЫХ І ЎЧАСТКОВЫХ ВЫБАРЧЫХ КАМІСІЙ!**

Гарадская выбарчая камісія праводзіць кансультацыю аб тэхніцы запаўнення выбарчых дакументаў.

Кансультацыя праводзіцца штодзень, з 7 да 10 гадзін вечара, у памяшканні гарадской выбарчай камісіі (вул. К. Маркса, д. № 16, пакой 22).

**Гарадская камісія.**

Адказны рэдактар Т. С. ГАРБУНОЎ.

Уп. Галоўлітбела № Г—1573. Мінск, друкарня «Звязды», Совецкая, 49. М., М., Ш.