Газета творчай інтэлігенцыі Беларусі

Літаратура і мастацтва

ISSN 0024-4686

№ 11 (4606) 18 сакавіка 2011 г.

У нумары:

Ці скарачаць падборку да хоку?
Агляд лютаўскіх нумароў часопісаў "Полымя", "Маладосць", "Нёман"
➤ 6

Рэмейк — падмурак дабрачыннасці
З чым рашуча не пагаджаецца Ягор Конеў?
➤ 7

Яны прабіліся!
Кабылы белыя і канец свету ад пераможцаў конкурсу студэнцкай творчасці "Брамамар"
➤ 8-9

Таямніцы кубіка і крыжоў-складняў
У што гулялі манахі?

➤ 12

Космас, які нас звязвае
Уладзімір Цэйкін: захварэў на шкарлятыну і стаў краязнаўцам
➤ 13

Шлях да калекцыі старажытных сучасных выданняў
Новую рубрыку "Scripta manent" прэзентуе дырэктар Нацыянальнай бібліятэкі Беларусі Раман Матульскі

➤ Дадатак «Кніжны свет»

Быць Фёдарам Ястрабам

Святлана БЕРАСЦЕНЬ,
фота Кастуся Дробава

Ён жывапісец. Педагог. Галерыст. Лідар Міжнароднай гільдыі жывапісцаў. Стваральнік унікальнай не толькі для Беларусі, але і для ўсёй постсавецкай прасторы, праграмы па навучанні артменеджменту і менеджменту сацыяльна-культурных міжнародных сувязей. Аўтар мастацтвазнаўча-публіцыстычных артыкулаў, нарысаў, эсэ. Яго альбомы "Першы Міжнародны фестываль пейзажу" і "Вінцэнт Дунін-Марцінкевіч" адзначаныя дыпломамі I ступені на Нацыянальным конкурсе "Мастацтва кнігі-2008". А нядаўна ў Нацыянальнай бібліятэцы Беларусі, дзе Фёдар Ястраб кіруе галерэйна-выставачным аддзелам, адбылася прэзентацыя яго кнігі "Мастацтва ў сацыяльнай прасторы".

Размова пра новае выданне адбывалася падчас вернісажа: разгорнутая ў бібліятэчнай галерэі "Ракурс" экспазіцыя прадставіла карціны з вялікага жывапіснага цыкла "Формула міфа", шматгадовую працу над якім завяршае Фёдар Ястраб. Вось ужо вядомыя па ранейшых выстаўках "Залатая чаша", "Вісячы сад", "Замова", "Феі восені", "Нараджэнне міфа", "Танец вечара"; вось напісаныя за апошні год "Крыніца", "Вершнікі"... Індывідуальная, заўсёды пазнавальная ў кантэксце калектыўных праектаў, прывабная сваёй загадкавай алегарычнасцю творчая манера мастака, мне здаецца, не так настройвае гледача на ўдумлівае сузіранне, як выклікае на маўклівы дыялог. Дыялог з эстэтыкай і вобразным светам кожнага з палотнаў, што падаюцца эпізодамі-спробамі сённяшняга асэнсавання, ці пераасэнсавання, сусветнай, у тым ліку беларускай, міфалогіі, яе ментальнага космасу і сімвалічных зямных дэталяў.

І яшчэ адна экспазіцыя суправаджала ўрачыстае знаёмства з навукова-папулярнай кнігай "Мастацтва ў сацыяльнай прасторы": на выставачных стэлажах размясціліся шматлікія перыядычныя выданні з публікацыямі самога Фёдара Ястраба і — пра яго. Дальбог, прыемнай нечаканасцю было ўбачыць на паліцах знаёмыя старонкі "ЛіМа", а потым, пагартаўшы новы фаліянт, што ўяўляе сабою манаграфічны аўтарскі зборнік, знайсці ў яго асобным раздзеле колішнія лімаўскія тэксты.

Рэцэнзентамі грунтоўнай працы Ф. Ястраба "Мастацтва ў сацыяльнай прасторы" выступілі дактары навук, прафесары М. Мажэйка, А. Смолік ды В. Пракапцова. Адрасуецца выданне спецыялістам і студэнтам гуманітарнай сферы: культуролагам, мастацтвазнаўцам, музеязнаўцам, менеджарам, якія працуюць у сацыякультурнай галіне, дый усім, хто сур'ёзна цікавіцца мастацтвам ці займаецца ім прафесійна. Тое, што тыраж невялікі — 400 асобнікаў, надае асаблівую каштоўнасць кнізе ў вачах бібліяфілаў. Каштоўнасць жа яе зместу найперш ва ўнікальных матэрыялах, прысвечаных надзённым праблемам фарміравання і развіцця мастацкага рынку ў асяроддзі нашых сённяшніх рэалій, спецыфіцы галерэйнай справы. А разважанні мастака пасля выставак, размова пра варункі развіцця сучаснай артпрасторы, позірк на сацыяльны аспект бытавання мастацтва — усё гэта праявы жывога крэатыўнага духу, якія адчуе і ацэніць чытач кнігі. Яна і выглядае вельмі гожа: на 320 старонках змешчаны сотні каляровых ілюстрацый выдатнай якасці — рэпрадукцыі работ сучасных мастакоў, што ўдзельнічалі ў праектах Ф. Ястраба. Нямала тут і фотаздымкаў, у тым ліку з сямейнага архіва аўтара кнігі, якую ён, дарэчы, прысвяціў светлай памяці сваіх бацькоў — Адама і Ядвігі. Выданне ажыццёўлена ТАА "Кузьма" пры фінансавай падтрымцы адкрытага акцыянернага таварыства "Беларускі народны банк" на чале з генеральным дырэктарам Канстанцінам Цэрэтэлі.

Прэзентацыя з аншлагам? Для праектаў Ф. Ястраба сітуацыя тыповая. І яго персанальны вернісаж не стаўся выключэннем. Нездарма ж госці, якія падыходзілі да мікрафона, падкрэслівалі рэдкасную вартасць Фёдара Адамавіча: уменне заўважаць і паважаць кожнага чалавека, цаніць чужую працу, бескарыслівa падтрымліваць творчыя памкненні калег. Многія жартам казалі, што колькасць сяброў Ф. Ястраба нават перасягае колькасць насельніцтва Беларусі. Як бы там ні было, а яго дзейнасць на чале галерэйна-выставачнага аддзела НББ спрыяе руху найноўшага айчыннага мастацтва ў еўрапейскую прастору і пашырэнню нашага ведання сённяшніх замежных тэндэнцый у выяўленчай творчасці. Пра ўзаемапранікненне і ўзаемаўплыў духу вялікай кніжнай скарбніцы і духу выяўленчага мастацтва ў рознабаковай працы Ф. Ястраба, пра яго нешараговую натуру, самавіты і незалежны характар, пра значнасць яго творчых, арганізатарскіх, педагагічных дасягненняў гаварылі дырэктар НББ Раман Матульскі, намеснік міністра інфармацыі Беларусі Ігар Лапцёнак, дэкан факультэта культуралогіі і сацыякультурнай дзейнасці Беларускага дзяржаўнага ўніверсітэта культуры і мастацтваў Мікалай Каралёў, доктар мастацтвазнаўства, прафесар БДУКіМ Рыгор Шаура, доктар мастацтвазнаўства, прафесар, старшыня Беларускага саюза майстроў народнай творчасці Яўген Сахута, мастацтвазнаўца Яўген Шунейка, музыкант і мастак Андрэй Плясанаў, генеральны дырэктар Беларускага народнага банка сп. Цэрэтэлі.

> *"Фёдар Ястраб актыўна спрычыняецца да міжнародных пленэраў жывапісу, а летась быў мастацкім кіраўніком і куратарам такой інтэрнацыянальнай творчай акцыі ў Бранску (Расія), куды з'ехаліся мастакі з 9 краін. Ён правёў 15 персанальных выставак і ўдзельнічаў у больш як сотні калектыўных: рэспубліканскіх, замежных, міжнародных. Як аўтар і куратар ажыццяўляе своеадметныя, запамінальныя выставачныя праекты. Іх колькасць перасягнула ўжо 80, і сярод асабліва значных для мастацкага жыцця Беларусі ды папулярызацыі культурнага іміджу нашай краіны ў сусветнай прасторы — міжнародны фестываль лічбавага мастацтва "Terra Nova", міжнародная біенале сучаснага жывапісу "Colorfest", ужо традыцыйная міжнародная выстаўка графікі "Арт-лінія", прэзентацыя беларускіх творцаў "12+" у Аб'яднаных Арабскіх Эміратах, штогадовыя вернісажы "Арт-крок", "Кветкавы рай", "Фестываль пейзажу".*

Тры гады таму Фёдар Адамавіч распавёў мне пра сваю задуму стварыць серыю кніг, якія стануць падручнікамі для навучання вельмі запатрабаваных спецыялістаў, беларускіх артменеджараў і прадзюсараў, якія мусяць і ў цэлым ведаць гісторыю мастацтва, і валодаць асновамі артпрактыкі — элементарна валодаць пэндзлем ды алоўкам, і разбірацца ў мастацкіх тэхніках, каб у пэўным сэнсе быць экспертамі, выходзіць на рынак людзьмі кампетэнтнымі. Значыць, за першай кнігай з'явяцца новыя, як будуць і новыя карціны, і новыя міжнародныя праекты. А хіба можа быць інакш, калі ў чалавеку спалучылася, здавалася б, несумяшчальнае: якасці менеджарскія і артыстычныя, калі паэтычным эпіграфам свайго жыцця ён лічыць Багдановічаў радок: "Мая душа, як ястраб дзікі, што рвецца ў неба на прастор". Калі ён спавядае прынцып: "Жыць, не перашкаджаючы іншым, але сцвярджаючы сваё". І застаецца сабой: Фёдарам Ястрабам.

Пункціры

✔ Прэзідэнт Беларусі Аляксандр Лукашэнка павіншаваў з юбілеямі народнага артыста Беларусі Уладзіміра Гасцюхіна, заслужанага дзеяча мастацтваў Расіі Аляксандра Зацэпіна і народную артыстку Расіі Ірыну Алфёраву. У віншавальных лістах былі адзначаны майстэрства Гасцюхіна ствараць яркія вобразы сапраўдных герояў, яркі кампазітарскі талент Зацэпіна, а таксама адухаўлёнасць і непаўторная абаяльнасць гераінь Алфёравай.

✔ На сустрэчы Прэзідэнта Беларусі Аляксандра Лукашэнкі са старшынёй Мінскага абласнога выканаўчага камітэта Барысам Батурай узнімалася пытанне аб падрыхтоўцы да рэспубліканскага фестывалю-кірмашу працаўнікоў сяла "Дажынкі", які ў гэтым годзе пройдзе ў Маладзечне. Свята станецца юбілейным, пятнаццатым, таму вырашана зрабіць сёлетнія "Дажынкі" больш яркімі, змястоўнымі і значнымі.

✔ Міністэрства інфармацыі Рэспублікі Беларусь узнагародзіла нагрудным знакам "Выдатнік друку Беларусі" намесніка міністра інфармацыі Рэспублікі Беларусь Аляксандра Слабадчука.

✔ Адбылося першае пасяджэнне Рэспубліканскага арганізацыйнага камітэта па правядзенні мерапрыемстваў, прысвечаных 120-годдзю з дня нараджэння Максіма Багдановіча. У склад аргкамітэта ўваходзяць намеснікі міністраў замежных спраў, адукацыі, інфармацыі, сакратар Саюза пісьменнікаў Беларусі, намеснікі старшынь Мінскага, Брэсцкага і Гродзенскага аблвыканкамаў, а таксама Мінскага гарвыканкама, дырэктар Літаратурнага музея Максіма Багдановіча. Узначальвае аргкамітэт міністр культуры Рэспублікі Беларусь Павел Латушка.

✔ У рамках Адзінага дня інфармавання міністр культуры Рэспублікі Беларусь Павел Латушка наведаў Брэсцкую вобласць, у прыватнасці Пружанскі (вёска Кабылаўка) і Бярозаўскі (вёска Малеч) раёны. Міністр сустрэўся з грамадзянамі і работнікамі сферы культуры. У Малечы ён наведаў сельскі Дом культуры, дзіцячую школу мастацтваў і сельскую бібліятэку.

✔ Дні франкафоніі праходзяць у Беларусі. Штогадовая акцыя, якую праводзіць Аддзел супрацоўніцтва і культуры французскай дыпламатычнай місіі ў Беларусі, заклікана папулярызаваць французскую мову і культуру. У праграме Дзён у гэтым годзе — канцэрт французскага выканаўцы Бэнжамэна Палена, выстаўка фотаздымкаў Антуана Ганена "Гарызонты", відэапаказ оперы Рамо "Вандроўнікі" і іншыя мерапрыемствы.

✔ Артысты беларускай эстрады выступілі ў Маладзечне на вялікім дабрачынным канцэрце ў падтрымку адзінокіх ветэранаў вайны і працы, дарослых і дзяцей — інвалідаў першай і другой групы, мнагадзетных і няпоўных сем'яў, што з'яўляюцца падапечнымі Маладзечанскай раённай арганізацыі Беларускага Таварыства Чырвонага Крыжа.

✔ Старасвецкі баль для моладзі ў лепшых традыцыях XVIII — XIX стагоддзяў адбыўся ў Наваполацку. Месцам правядзення яго стаў Наваполацкі Палац шлюбаў. Маладыя людзі, запрошаныя на баль, мусілі прадэманстраваць свае манеры, уменне весці размовы, танцаваць. Кампетэнтнае журы вызначыла лепшую пару з дваццаці. Мерапрыемства праходзіла ў межах правядзення Года моладзі, абвешчанага ў Наваполацку.

Падрыхтавала Ірына МАСЛЯНІЦЫНА

У Саюзе пісьменнікаў Беларусі

Урок Мужнасці

Ірына АЛЯКСАНДРАВА

Ёсць у сталічным Доме літаратара асаблівае памяшканне — Мемарыяльная зала Саюза пісьменнікаў Беларусі. У ёй са сцен пранізліва і дапытліва зазіраюць у твары наведвальнікам тыя, хто ў далёкіх і пагрозлівых 1940-х па доўгу сумлення сталі ў шэрагі абаронцаў радзімы ад нямецка-фашысцкіх захопнікаў. Паэты, празаікі, драматургі, публіцысты… Многія з іх не вярнуліся з той вайны, засталіся назаўжды маладымі, пазбавіўшы наступныя пакаленні магчымасці захапляцца сваёй сталай творчасцю. Другія выжылі і стварылі нямала сумленных, добрых, пранікнёных кніг. Пісьменнік-франтавік Алесь Савіцкі — адзін з іх. У гэты светлы сакавіцкі дзень прыйшоў ён у мемарыяльную залу, каб даць Урок Мужнасці навучэнцам мінскай гімназіі № 25.

Незвычайны ўрок адкрыў кароткай прамовай старшыня Саюза пісьменнікаў Беларусі Мікалай Чаргінец.

— У нас з вамі — вялікая краіна, — сказаў ён, — вялікі народ, кожны трэці сын ці дачка якога ахвяравалі сваім жыццём дзеля перамогі над фашызмам. Таму недапушчальна паблажлівае стаўленне да хуліганаў, якія едуць за мяжу, атрымоўваюць там "бакс" і дзеля гэтага "бакса" льюць бруд на наш гонар і славу.

Алесь Савіцкі пранікнёна распавядаў пра сваё франтавое мінулае, пра мары і спадзяванні свайго пакалення і пра тое, чым была для юнакоў і дзяўчат тых часоў радзіма. Гімназісты таксама рыхтаваліся да сустрэчы з літаратарам — яны прачыталі галоўны, самы аб'ёмны твор Савіцкага — раман "Обаль". І іх пытанні, якія ў мностве ўзніклі пасля гэтага прачытання, былі грунтоўнымі, нават філасофскімі. "А ці хапіла б у нас, сённяшніх, веры і сілы духу зрабіць тое, што зрабілі дзеля радзімы героі Обалі Фруза Зянькова, Зіна Партнова, Аркадзь Барбашоў?" — гучала ў кожным дзіцячым выступленні. Адказ на гэтае пытанне трэба будзе шукаць ім ва ўласных сэрцах.

Урачыстым акордам мерапрыемства стала ўручэнне грамат Саюза пісьменнікаў Беларусі настаўніцы Аліне Пахвалёнай за стварэнне ў гімназіі музея "Невычарпальная крыніца гісторыі" і найбольш актыўным яе памочнікам-гімназістам.

Памяць

Развітанне з Майстрам

Ірына МАСЛЯНІЦЫНА

Яшчэ зусім нядаўна мы святкавалі яго юбілей і жадалі новых творчых поспехаў. Мы зачытваліся яго раманам "Зубрэвіцкая сага", спадзеючыся, што гэты яркі жыццесцвярджальны твор стане першым звяном у ланцугу прозы новага творчага перыяду пісьменніка. Хто ж мог ведаць, што кніга гэтая — апошняя прыжыццёвая, што гэта па сутнасці запавет Майстра. Аб чым жа прасіў нас паэт і празаік Янка Сіпакоў перад сыходам у вечнасць? Кахаць адно аднаго і любіць жыццё, бо твор яго напоўнены замілаваннем да роднай зямлі, свайго народа і клопатам пра тое, каб не абарвалася повязь часоў, каб пасля нас былі ўнукі і праўнукі гэтаксама, як пасля прадзедаў нашых з'явіліся на свет дзяды, а пасля дзядоў — бацькі.

Яго ліра была добрай і мужнай, бо мужнасць, як сам ён сцвярджаў вуснамі сваіх персанажаў, можа і павінна спалучацца з дабрынёй. Тое, што нам у наш поўны мітусні і расчаравання час будзе моцна не хапаць яго мудрай раўнавагі і радаснай скіраванасці да разумення чалавекам чалавека, гаварылі літаральна ўсе, хто прыйшоў на грамадзянскую паніхіду пісьменніка, каб аддаць апошні доўг павагі.

Пісьменнікі рознага ўзроўню, людзі розных светапоглядаў прыйшлі ў гэты дзень да труны калегі, сябра, настаўніка, паплечніка… Сэрца кожнага агортваў сум. Але сум гэты быў светлы, бо светлы быў чалавек, які сыходзіў ад нас… Калі гаснуць зоркі на зямлі, яны загараюцца на нябёсах. І становяцца пуцяводнымі для тых, хто застаецца жыць.

Нада мною сёння — «Крыло цішыні»

Анатоль БУТЭВІЧ

Вось і яшчэ адзін беларускі праменьчык згас. Пацямнела на небе беларускага прыгожага пісьменства. Адляцеў у свой "Лірычны вырай" Янка Сіпакоў. Пайшоў "Па зялёную маланку". Адышоў у той, кажуць, што лепшы, свет яшчэ адзін нястомны сейбіт, майстравіты руплівец на нацыянальнай ніве. А на гэтым свеце для нас — звыкла, для нашых нашчадкаў — першаадкрыццём, спадзяюся і веру, яшчэ доўга будзе гучаць мо трохі ціхаваты, не крыкліва-гучны, але самавіта-разважны, упэўнена-мудры і выразна адметны голас Творцы. Паэта, празаіка, перакладчыка, эсэіста — сапраўднага Майстра Беларускага Слова. Слова, якое з-пад ягонага пяра выходзіла жывым, мудрым, поклічным, прачулым. Мо таму набыло яно гэткую мілагучнасць, што Янка Сіпакоў ніколі не разлучаўся з ім, не гідзіўся, разумеючы, што яно — матчына, а "Усе мы з хат".

І таму яшчэ больш балюча ад усведамлення таго, што ў нашым няпростым і разбэрсаным часе, якому нестае гэткай вось разважнасці, нетаропкасці, мудрай супакаяльнасці, спагадлівасці, не будзе яго, носьбіта гэтых і шмат якіх яшчэ добрачалавечых якасцей. Не будзе жывога сіпакоўскага голасу, у іншы стан пераходзіць ягоны жывы чалавечы і мастакоўскі мікракосмас. Але ж застаецца космас ягоных твораў, якія і праз гады будуць тым поклічна-зваблівым праменьчыкам беларускасці, які мо ўрэшце і прывядзе нас да святла самапазнання, самаразумення і паразумення, стане прыкметным арыенцірам на нашым шляху да Беларусі.

Асаблівы боль ад страты разумнага, добрага, шчырага, па-сяброўску крытычнага суразмоўніка, які ўнікліва прыпадаў да нашай гісторыі, на чым мы асабліва паразумеліся, судакранаючыся з роднаснымі пластамі нашага мінулабыцця, а часам беручы ў творчую дарогу адных і тых жа гісторыятворцаў. Мо толькі цяпер я зразумеў, чаму мог Янка Сіпакоў так натуральна арыентавацца ў вірлівай гістарычнай плыні. Бо з нашай нацыяствaральнай гісторыяй ён быў "Вочы ў вочы". А ў гэткім стане не схлусіш — ні сабе, ні людзям.

Бывайце, Майстар… Верыцца, што ваш "Сонечны дождж" з "Вясны ў лета" будзе асвяжаць нашы душы, змываць з вачэй замыленасць, дадаваць бадзёрасці не адно нашым целам, але і думкам.

Верце, Ваша "Спадзяванне на радасць" не змарнуецца, бо "Тыя, што ідуць", абавязкова трапяць у "Сад людзей", каб уволю наталіцца вашай "Зубрэвіцкай сагай".

А сёння нас ахінула "Крыло цішыні". Таму давайце памаўчым, паслухаем "Веча славянскіх балад" і ціхім добрым словам памянём іхняга стваральніка — Паэта Янку Сіпакова.

Казімір КАМЕЙША

Ліставанне з вечнасцю

Светлай памяці Янкі Сіпакова

Радок устрывожыць,
як гром сярод ночы,
Ды сонечны дождж
не пральецца з вясны.
Выходзіў у свет,
у вясну лістаноша,
З трывожнага рання
выходзіў, з вайны.

"А ціхі свой сум
панясеш да каго ж ты?" —
Сам вецер на вуха
шаптаў сіраце.
Плыла ля аблок
жураўліная пошта,
І твой журавель
у тым кліне ляцеў.

І сам, як лісток,
малады і зялёны,
Ты сілы за вецер схапіцца не меў.
Трымцеў сіратліва
на даху вагона,
Што з Оршы да Мінска
па ночы грымеў.

З прыдзвінска-дняпроўскага
краю лісточак,
Ён там, ля аблок,
ужо стане крылом.
За вечнасць ён
так ухапіцца захоча
І будзе ляцець да яе жураўлём.

Здалася зіма
мне бялюткай пакошай,
Хоць срэбным званочкам
вызвоньвае дзень.
Калі прыпыняе
свой крок лістаноша —
Баюся я ў вочы яму паглядзець.

Боль, смутак і слёзы…
Не трэба пра гэта.
Ён ліст свой у вечнасць
даўно напісаў.
А выспеліць травы
ў Зубрэвічах лета.
Хай выйдзе насустрач
з-пад стрэшкі каса!

І хай размахнецца
крылом жураўліным,
На вуснах нашчадка
радком празвініць.
…Вось так і сцякаюць
па кроплі хвіліны,
Ірвецца і вяжацца вечная ніць…

10.03.2011

Саюз пісьменнікаў Беларусі глыбока смуткуе з прычыны смерці выдатнага пісьменніка, лаўрэата Дзяржаўнай прэміі БССР, заслужанага дзеяча культуры Рэспублікі Беларусь Янкі (Івана Данілавіча) СІПАКОВА і выказвае шчырае спачуванне яго блізкім і родным.

Калектыў РВУ "Літаратура і Мастацтва" глыбока смуткуе з прычыны смерці пісьменніка, лаўрэата Дзяржаўнай прэміі БССР, заслужанага дзеяча культуры Рэспублікі Беларусь Янкі (Івана Данілавіча) СІПАКОВА і выказвае шчырае спачуванне яго блізкім і родным.

Літабсягі

Пісьменнік, вучоны, грамадзянін

Таццяна ЖУК, Марына ЛІС

Да 115-годдзя з дня нараджэння К. Крапівы ў Цэнтральнай навуковай бібліятэцы імя Я. Коласа Нацыянальнай акадэміі навук Беларусі падрыхтавана выстаўка "Пісьменнік, вучоны, грамадзянін".

Юбілейная экспазіцыя адлюстроўвае асноўныя этапы жыцця і дзейнасці К. Крапівы. Яе аснову склалі дакументы, якія ўваходзяць у склад яго асабістага архіва, што захоўваецца ў аддзеле рэдкіх кніг і рукапісаў, а таксама друкаваныя дакументы з фондаў бібліятэкі.

Літаратурная спадчына пісьменніка прадстаўлена рукапіснымі і машынапіснымі матэрыяламі, зборамі твораў, асобнымі выданнямі, публікацыямі ў перыёдыцы 1920 — 1930-х гг. і часу Вялікай Айчыннай вайны. Сярод твораў, што ўвайшлі ў экспазіцыю, — п'есы "Канец дружбы", "Партызаны", "Хто смяецца апошнім", "Мілы чалавек", "Брама неўміручасці", раман "Мядзведзічы", шматлікія байкі, сатырычныя вершы, эпіграмы, пераклады, зробленыя К. Крапівой: "Прыгоды ўдалага ваякі Швэйка" Я. Гашака, "Рэвізор" і "Жаніцьба" М. Гогаля, драмы А. Астроўскага, байкі І. Крылова.

Экспануюцца таксама дакументы біяграфічнага характару (аўтабіяграфіі, успаміны, пасведчанні, даведкі), дакументы аб дзейнасці К. Крапівы ў Вярхоўным Савеце БССР, Усеславянскім камітэце, Міжнародным камітэце славістаў, у Саюзе пісьменнікаў Беларусі, аб удзеле ў працы Генеральнай Асамблеі ААН і інш.

Шэраг экспанатаў адносіцца да працы К. Крапівы ў Акадэміі навук Беларусі: на пасадзе віцэ-прэзідэнта, у Навукова-метадычным савеце па ахове помнікаў культуры. Пра дзейнасць К. Крапівы-мовазнаўца сведчаць дакументы, што датычаць яго працы па рэдагаванні "Руска-беларускага слоўніка".

На выстаўцы можна пазнаёміцца з узорамі перапіскі К. Крапівы з выдатнымі дзеячамі літаратуры і навукі Беларусі: Я. Коласам, П. Броўкам, П. Глебкам, М. Лыньковым, Я. Брылём, У. Караткевічам, Г. Гарэцкім і інш.

У экспазіцыю ўвайшла вялікая колькасць фатаграфій, якія адносяцца да розных этапаў жыццёвага і творчага шляху К. Крапівы.

Дадатковы каларыт экспазіцыі надаюць па-мастацку афармленыя віншавальныя адрасы, тэатральныя афішы спектакляў, пастаўленых па яго творах.

На выстаўцы можна ўбачыць дакументы аб ушанаванні заслуг К. Крапівы, пасведчанні аб дзяржаўных узнагародах, вершы, працы розных аўтараў, прысвечаныя пісьменніку.

З-пад пяра

Народны артыст БССР Уладзімір Гасцюхін спектаклем "Анна Снегіна" (паводле Сяргея Ясеніна) у Рэспубліканскім Палацы культуры прафсаюзаў адзначыў свой 65-гадовы юбілей. Вядучы майстар сцэны Тэатра-студыі кінаакцёра прыйшоў да гледача надзіва проста: у народным строі. "Выдатная роля — яскравейшае сведчанне вялікага таленту", — зазначыў міністр культуры Рэспублікі Беларусь Павел Латушка пасля спектакля. Ён зачытаў прывітальны адрас Прэзідэнта Беларусі. Заставацца як мага больш такім жа таленавітым, яркім, энергічным і горача любімым пажадаў ад імя ўсіх прысутных народны артыст Беларусі Аляксандр Яфрэмаў, які вёў вечарыну.

Ірына ТУЛУПАВА

У Мар'інагорскай СШ № 2 адбылася сустрэча з лаўрэатам Мінскай абласной прэміі ў галіне дзіцячай літаратуры Браніславам Зубкоўскім. Пісьменнік расказаў аб працы над кнігамі "Блонь", "Мікалай Чэпік", "Героямі не нараджаюцца", "Чаму Загібелька лепш Парыжа". Зацікавіў вучняў расповед Браніслава Аляксандравіча пра патрыятычную лірыку Якуба Коласа, які апеў у сваіх творах мясціны Пухавіччыны — Тальку, Вусце, Беразянку, Загібельку, Балачанку.

Васіль ЦЮЛЯКОЎ

Мужчынскі вакальны калектыў "Благовест" (кіраўнік Сяргей Аграновіч) Выдавецтва Беларускага Экзархата — даволі малады. Ён створаны ў 2008 годзе пераважна з выпускнікоў Беларускай дзяржаўнай акадэміі музыкі. Аднак паспеў ужо заявіць пра сябе і ў рэспубліцы, і за яе межамі. Зусім нядаўна "Благовест" атрымаў дыплом I ступені і званне лаўрэата на фестывалі "Коложский благовест" у Гродне. А цяпер рыхтуецца да паездкі ў Італію па запрашэнні прэзідэнта Фестывалю духоўнай музыкі Virgo Lauretana Ламбэрта Піджыні. Сёлета да ўдзелу ў італьянскім конкурсе дапушчана толькі 12 хароў. А беларускі калектыў будзе ўпершыню.

Ірына МАСЛЯНІЦЫНА

У Брэсцкай абласной бібліятэцы імя М. Горкага адбылася прэзентацыя кнігі Валерыя Гапеева "Урокі першага кахання". Кніга выйшла ў РВУ "Літаратура і Мастацтва" (серыя "Пераходны ўзрост") і прысвечана сучасным падлеткам. Мерапрыемства было арганізавана аддзелам літаратуры для дзяцей і падлеткаў сумесна са школьнікамі, а таксама студэнтамі БрДУ імя А. С. Пушкіна. На сустрэчы В. Гапееў распавёў пра тое, як ствараласа кніга, адказаў на пытанні чытачоў. Аўтар самага цікавага пытання атрымаў падарунак ад пісьменніка.

Алена ФЕДЗІНА

Палац мастацтва адчыніў дзверы для адкрыцця выстаўкі "Маладзёжная-2011". Як тое сведчыць з назвы, галоўнымі асобамі праекта сталі маладыя мастакі, якія спрабуюць сілы ў розных мастацкіх накірунках, жанрах, тэхніках. Спыняюць позірк, прымушаюць задумацца, захапіцца, паспрачацца таленавітыя работы "Кліч у Космасе" Алесі Жыткевіч, "Дзявочыя сны" Ганны Ціханавай, "Сняданак" Ганны Радзько, "Сон. Матылі ляцяць на агонь" Івана Сямілетава, "Званок дадому" Глеба Герасімава. "Маладзёжная-2011" — выстаўка, закліканая дапамагчы маладым мастакам у дасягненні творчых мэт.

Дар'я ШОЦІК

Калектыў Дзяржаўнага літаратурна-мемарыяльнага музея Якуба Коласа выказвае глыбокае спачуванне загадчыку аддзела навуковай прапаганды музея Далідовіч Марыі Нічыпараўне з прычыны вялікага гора — смерці яе СЯСТРЫ Вольгі.

Артлінія

Як песня без слоў

Святлана БЕРАСЦЕНЬ, фота Віктара Кавалёва

Чарада музычных вобразаў, абуджаных магічным гучаннем інструментальных галасоў, злучалася ў фантастычны калаж. Былі тут алюзіі на дасканалую прыгажосць класіцызму, на дух узнёслых і самотных рамантыкаў, на радыкальны авангард XX стагоддзя, на яркую дэкаратыўнасць этнічных матываў і адмысловую вытанчанасць мінімалізму. Гэты канцэрт, наладжаны Мінскім струнным квартэтам у Беларускай дзяржаўнай філармоніі пры падтрымцы Польскага інстытута ў Мінску, уразіў арганічным суіснаваннем музыкі колішняй і створанай на пачатку новай эпохі. А прысвячаўся ён памяці польскага кампазітара Хенрыка Мікалая Гурэцкага — выдатнай постаці ў сусветным мастацтве нашага часу.

"Ужо змяркаецца" — опус Х. М. Гурэцкага для струннага квартэта на тэму Вацлава з Шамотул (імя, вядомае ў старадаўняй беларускай касцельнай музыцы) даў назву ўсёй праграме. Яе вядучы Д. Лыбін, не злоўжываючы ўвагай публікі, улучыў у свой лаканічны каментарый нямала пазнавальнай інфармацыі, паказаўшы прытым нязмушанае і стыльнае валоданне беларускім словам. Ад Рэ

мінорнага квартэта нашага земляка С. Манюшкі, чыя творчасць рэпрэзентуе і аб'ядноўвае дзве культуры — Беларусі ды Польшчы, працягнулася ніцяна рамантычнай лучнасці да Квартэта № 2 К. Шыманоўскага. Своеадметная індывідуальнасць гэтага польскага кампазітара, ураджэнца Кіеўскай губерні, фарміравалася ў асяроддзі вядомай расійскай музычнай сям'і Нейгаўзаў, у сценах Варшаўскай кансерваторыі, на берлінскіх уроках Р. Штраўса, пад уплывам французскіх імпрэсіяністаў і ў вывучэнні фальклору польскіх горцаў — гураляў. І ў сваю чаргу яна паўплывала на творчае станаўленне Х. М. Гурэцкага (1933 — 2010), сёння ўжо легендарнага майстра, адзначанага найпрэстыжнымі польскімі ды міжнароднымі ўзнагародамі, у тым ліку прэміяй "Грэмі", а ў 2007 г. паводле газеты "The Daily Telegraph" вылучанага ў спіс жывых геніяў. Мінская прэм'ера твора "Ужо змяркаецца", інспіраванага духам традыцыйных польскіх каштоўнасцей, сталася годным ушанаваннем кампазітара, у памяць якога канцэрты ладзяцца сёння па ўсім свеце.

Прагучалі ў канцэрце і "Сем маленькіх фантазій на тэму Глінкі" Д. Лыбіна — кампазітара, чыё імя даўно ведаюць за межамі Беларусі. Твор быў напісаны да 200-годдзя М. Глінкі, "рускага класіка з беларускімі каранямі", для Мінскага струннага квартэта і швейцарскіх выканаўцаў Б. Маера ды Х. Ёнкерса. Гэтым разам полістылістычныя фантазіі ўвасобіліся ў выдатным ансамблі музыкантаў квартэта з флейтыстам С. Махавым ды гітарыстам Я. Грыдзюшкам.

На здымку: музыканты Мінскага струннага квартэта Ю. Герман, У. Хімарода, А. Уласенка, Д. Скляроў.

Повязі

Беларус адкрывае Усход

Пра творчасць ураджэнца Віцебшчыны напісана і паспяхова абаронена дысертацыя ў Таджыкістане.

Кастусь ЛАДУЦЬКА

Леанід Мікалаевіч Чыгрын нарадзіўся на Віцебшчыне, у пасёлку Асінторф, у 1942 годзе. У 1945 патрапіў у горад Канібадам у Таджыкістане, куды яго хворай маці, былому вязню фашысцкага канцлагера, параілі пераехаць у пошуках лепшага клімату. Гэтае паселішча і запісана месцам нараджэння нашага земляка. У 1946-м маці Леаніда памерла. У 1951-м загінуў у шахце бацька (беларус, родам з Гомельшчыны, ваяваў у блакадным Ленінградзе, пасля заканчэння вайны некалькі гадоў служыў у Іране), які і сына ўпершыню ўбачыў у 1948, вярнуўшыся з войска. Хлопца гадавала старэйшая сястра маці. Толькі тады, калі Леаніду было за сорак, яна адкрылася і расказала, што ён на справе — яе пляменнік. Дарэчы, жанчыне хутка пад сто гадоў, і Леанід даглядае яе як родную маці.

Л. Чыгрын пасля заканчэння філфака Душанбінскага педінстытута працаваў журналістам. Напісаў сцэнарыі многіх дакументальных кінафільмаў. Займаўся перакладамі таджыкскай мастацкай літаратуры на рускую мову. У тым ліку — і для маскоўскага выдавецтва "Советский писатель". Нядаўна ў Душанбэ адбылася абарона дысертацыі Валянціны Дзмітрыеўны Струкавай на тэму "Гістарычныя жанры ў сучаснай рускамоўнай літаратуры Таджыкістана (у творчасці Ато Хамдама і Леаніда Чыгрына)". Годнасць кандыдата філалагічных навук даследчыца атрымала па спецыяльнасці "Літаратура народаў краін замежжа".

Падставы для грунтоўнага літаратуразнаўчага разгляду самыя што ні ёсць вартыя. У сааўтарстве з Ато Хамдамам Леанід Чыгрын напісаў болей як 10 гістарычных раманаў. Сярод твораў, што знайшлі чытацкую ўвагу, — раманы "Хатлонскі бастыён", "Вялікі Шаўковы шлях", "Азар з Уструшаны" "Венецыянец Марка Пола", "Заваяванне Сагдзіяны" і іншыя творы. Згаданыя кнігі выдадзены не толькі ў

Таджыкістане, але і ў Расіі, Кітаі, Італіі, Канадзе, іншых краінах свету. Цяпер і ў Беларусі рыхтуецца да друку раман Ато Хамдама і Леаніда Чыгрына "Азар з Уструшаны".

В. Струкава, разглядаючы мастацкія здабыткі А. Хамдама і Л. Чыгрына, зазначае пераемнасць традыцый, падкрэслівае іх сувязь з творчасцю таджыкскіх гістарычных пісьменнікаў С. Айні, Дж. Ікрамі, С. Улугзадэ. Асобная глава дысертацыі — "Жанрава-стылёвыя асаблівасці рамана "Вялікі Шаўковы шлях" Ато Хамдама і Леаніда Чыгрына".

Вера ў добрую справу

Ціхан ЧАРНЯКЕВІЧ

Акрамя ўласна даследаванняў, знаходак, удалых азначэнняў кожны выдатны філолаг мае пэўнае нераскладальнае духоўнае ядро — тое, што беззваротна страчваецца разам з адыходам вучонага ў лепшы свет. Адно пробліскамі яно высвечвае старонкі кніг. І менавіта праз гэта кнігі выдатных вучоных не старэюць, бо тут ужо ўступае ў паўнамоцтвы іншы закон: важна не тое, *што* зроблена, але — тое, *хто* гэта зрабіў. Пячатка майстра была адціснутая на ўсіх без выключэння навуковых працах Генадзя Васільевіча Кісялёва, якому заўтра, 19 сакавіка, магло б споўніцца 80 гадоў.

Галоўнай тэмай даследчыка заўсёды была беларуская літаратура XIX ст. — постаці В. Дуніна-Марцінкевіча, Ф. Багушэвіча, К. Каліноўскага, а таксама, вядома, двух "адшуканых класікаў" — В. Равінскага і К. Вераніцына — паўсталі перад чытачамі ў святле дакументальных сведчанняў, здабытых Г. Кісялёвым падчас доўгатэрміновых штудый у архівах. Насычанасць фактамі была настолькі шчыльнай, што па сутнасці не заставалася месца на тую эклектычную псеўдаметадалогію, якой былі запоўнены ў савецкія часы многія літаратуразнаўчыя кнігі. Факты, сабраныя архівістам, няўмольна разбуралі ўсе магчымыя міфы пра беларускіх пісьменнікаў. Думаецца, для Г. Кісялёва гэта было адною з найважнейшых задач — разбураць звыклыя ўяўленні аб прадмеце гаворкі. Як сапраўдны гісторык, ён стараўся перадусім распавесці, "як яно, уласна кажучы, было" (паводле слоў нямецкага гісторыка Ранке), нічога не дадаючы ад сябе — акрамя свайго, бездакорна шляхетнага ,стылю пісьма.

Сёння, бадай, можна сказаць, што, уносячы ў вывучэнне літаратуры метадалогію гістарычнай навукі, менавіта Г. Кісялёў (супольна з С. Александровічам, Г. Каханоўскім, А. Мальдзісам, С. Майхровічам, У. Мархелем і інш.) падштурхнуў да маштабных праектаў кантэкстуальнага літаратуразнаўства — да таго, што, уласна, і называлася раней, яшчэ ў часы Расійскай імперыі, гісторыяй літаратуры: назапашвання фактычнага матэрыялу пра аб'ект даследавання, усебаковага і крытычнага вывучэння крыніц, збору і пошуку ў архівах невядомых твораў і памятак пра пісьменнікаў, пашырэння ведаў пра атачэнне і побытавыя ўмовы жыцця творцаў гісторыі і творцаў літаратуры. У выніку працы ў партрэтах такіх, здавалася б, даўно знаёмых кожнаму беларусу дзеячаў і пісьменнікаў адкрыліся новыя, не вядомыя да таго рысы, якія былі схаваныя пад слоем наноснай фарбы — стэрэатыпных уяўленняў, расхожых меркаванняў, афіцыйна прынятых трактовак. Пад націскам гісторыкаў перафарміроўвалася самое літаратуразнаўства — пафас аб'ектыўнасці змушаў і пад тэарэтычныя выкладкі падводзіць з кожным годам усё больш грунтоўную доказную базу, у выніку чаго і беларуская тэарэтычная думка пакрысе пазбавілася ад ранейшых дагматычных установак.

Найперш трэба гаварыць пра ўклад Г. Кісялёва ў вывучэнне пісьменніцкіх біяграфій. Менавіта дзякуючы яму былі адшуканыя новыя матэрыялы самага рознага кшталту — рукапісы некаторых твораў, лісты, службовыя і афіцыйныя дакументы, сведчанні сучаснікаў пра пісьменнікаў XIX ст. З тых сведчанняў вынікалі і забытыя імёны дзеячаў беларушчыны ў сітуацыі беларуска-польска-рускага трохмоўя на нашых землях. Як вынік — на літаратурнай карце Беларусі ледзь не з кожным артыкулам даследчыка праступалі, нібы на палімпсесце, узноўленыя імёны герояў. Дарэчы, пра Г. Кісялёва, які не надта любіў

міфы, таксама ўжо склаўся своеасаблівы міф — што менавіта ён знайшоў імёны аўтараў "ананімных" паэм "Энеіды навыварат" і "Тарас на Парнасе" — Вікенція Равінскага і Канстанціна Вераніцына. Гэта, канечне, зусім не так, і гэта ведае кожны, хто сапраўды трымаў у руках і чытаў кнігі Генадзя Васільевіча. Што да Равінскага, напрыклад, то ў сваёй "Загадцы беларускай "Энеіды" Г. Кісялёў нават змясціў адмысловы невялікі раздзельчык "Прысягаюць даследчыкі", дзе выдрукаваў цытаты са сваіх папярэднікаў — тых, хто лічыў Равінскага аўтарам "Энеіды навыварат": ад Я. Карскага да С. Майхровіча (пра Вераніцына, у сваю чаргу, пісаў у 1963 г. Антон Адамовіч, спасылаючыся на бачаныя ім у руках прафесара М. Піятуховіча рукапісы А. Рыпінскага). Вартасць кніг і артыкулаў Кісялёва па гэтым пытанні ў тым, што на падставе архіўных матэрыялаў быў вылучаны найбольш слушны пункт погляду, былі названыя найбольш верагодныя аўтары. Да таго ж дзякуючы Кісялёву пра Равінскага і Вераніцына мы сёння ведаем, пэўна, не менш, чым пра Яна Баршчэўскага альбо нават і Францішка Багушэвіча — настолькі ўдалымі былі пошукі біяграфічных матэрыялаў у архіўных сховішчах і старых перыядычных выданнях.

Генадзь Кісялёў быў адным з тых гуманітарыяў, якія застаюцца ў памяці нашчадкаў надоўга. Перш за ўсё — прыкладам таго, як можна працаваць і як многа сапраўды можна зрабіць аднаму чалавеку, калі працаваць належным чынам. Нават і ў новай для сябе тэме. Добрую памятку зрабілі нядаўна прыхільнікі і паплечнікі вучонага, сабраўшы пад адной вокладкай пры дапамозе выдавецтва "Медысонт" першую ("Сейбіты вечнага") і апошнюю ("Сімволіка Скарыны") ягоныя кнігі. Наконт "Сейбітаў…" трэба адзначыць не ўсім вядомы факт, што ў тэксце ўлічаны папраўкі і дапаўненні аўтара, якія ён уносіў у асабісты экзэмпляр (такім чынам, гэта ўжо другое, дапрацаванае выданне). А вось пра эпоху Скарыны і сімволіку яго гравюр Кісялёў пачаў пісаць толькі ў апошні перыяд свайго жыцця. Гіпотэзы, якія выкладае ён у няскончаным сваім даследаванні, адзначаны спецыялістамі як свежыя і новыя. Вось чаго можна дасягнуць упартай працай! І дзіўная рэч, што кніга, выдадзеная ў 2009 годзе накладам у 150 асобнікаў, дагэтуль сіратліва стаіць у многіх кнігарнях, чакаючы ўдзячнага чытача...

Яшчэ адно пасмяротнае выданне пабачыла свет у выдавецтве "Беларуская навука" ўжо ў 2010 годзе. Гэта зборнік матэрыялаў да біяграфіі В. Дуніна-Марцінкевіча "Марцінкевіч герба Лебедзь". Кніга па сутнасці працягвае тую знакамітую серыю гісторыка-літаратурных зборнікаў архіўных дакументаў, з якімі найперш звязвалася імя вучонага — маю на ўвазе "Пуцявінамі Янкі Купалы", "З жыццяпісу Якуба Коласа", "Пачынальнікі".

Спецыяльна ў гэтым кароткім артыкуле нічога не пішу пра Кісялёва-чалавека — па той простай прычыне, што знаёмы толькі з ягонымі працамі. Цікаўных жа адсылаю да яшчэ адной каштоўнай памятнай кнігі, якая выйшла ў выдавецтве "Лімарыус" у 2009 годзе — зборніка артыкулаў "Пачуць, як лёсу валяцца муры: Памяці Генадзя Кісялёва". Тут сабраны цёплыя і шчырыя ўспаміны родных, сяброў, паплечнікаў, падаюцца матэрыялы з архіва даследчыка, прыводзіцца ўнушальны спіс усіх навуковых публікацый Генадзя Кісялёва, да якога, ведаю, ужо сёння звяртаюцца маладыя філолагі і гісторыкі. Другі раздзел зборніка складаюць росшукавыя работы па гісторыі беларускай літаратуры XIX ст. Сярод матэрыялаў зборніка няма ніводнага сярэдняга, "прахаднога", і таму можна сказаць, што ў вучонага ёсць цэлая плеяда наступнікаў. І, магчыма, гэты зборнік стане прадвеснікам імяннога Кісялёўскага зборніка (існуюць жа ў Расіі Тынянаўскі, Лотманаўскі, Корманаўскі!), будуць заснаваны адпаведныя чытанні ў гонар вучонага, на якіх маладыя і сталыя даследчыкі маглі б выступаць з новымі паведамленнямі па літаратуры XIX ст.

Крыніца мовы невычэрпная

Ірына ТУЛУПАВА

Тыдзень, пачынаючы з панядзелка, 14 сакавіка, лепшыя прадстаўнікі вучнёўскай моладзі нашай краіны гаварылі па-беларуску, паказвалі ўзоры маладзёжнай культуры — якая яна ёсць сёння. Іх згуртаваў Дзяржынск — сёлетні горад Рэспубліканскай алімпіяды па беларускай мове і літаратуры. Сабраліся самыя актыўныя, хто дасягнуў вышынь у вывучэнні роднай мовы і пашырэнні яе ўжытку.

Менавіта з інтэлектуальных спаборніцтваў па мове распачаўся шэраг алімпіяд сярод вучняў агульнаадукацыйных школ і ўстаноў, якія забяспечваюць атрыманне прафесійна-тэхнічнай і сярэдняй спецыяльнай адукацыі. Іх арганізатарам выступае Міністэрства адукацыі Рэспублікі Беларусь. Свае каманды (усяго іх 8) выставілі ўсе вобласці Беларусі, горад Мінск і — асобна — Ліцэй Белдзяржуніверсітэта. У госці да сваіх сяброў завіталі каманды з Гайнаўкі і Вільнюса.

"Значэнне такіх спаборніцтваў у тым, што іх вынікі падкрэсліваюць яшчэ ролю і значнасць мовы як сімвала нацыянальнай свядомасці, як захавальніцы нацыянальнай адметнасці беларускага народа, — падкрэсліў старшыня журы, прафесар, дырэктар Інстытута мовы і літаратуры імя Якуба Коласа і Янкі Купалы Нацыянальнай акадэміі навук Беларусі, доктар філалагічных навук Аляксандр Лукашанец. — Калі бачыш, што наша маладое пакаленне валодае мовай, то ёсць упэўненасць у тым, што яна захавае сваё значэнне для беларускага народа і як сродак камунікацыі, і як сімвал нацыянальнай свядомасці і культуры".

Заключны этап праводзіўся ў тры туры і ўключаў пісьмовыя ды вусныя заданні: напісанне водгуку, выкананне комплекснай работы па беларускай мове і літаратуры ды вуснае выказванне. Насамрэч была магчымасць праявіць сябе і ў прыгожым пісьменстве, і ў выключным красамоўстве. Але падзеі асобнымі алімпіяднымі заданнямі не абмежаваліся і знітавалі ў адно цікавасць да мовы, гісторыі, спадчыны. Як жа абысціся без наведвання філіяла музея Якуба Коласа на радзіме паэта ў Стаўбцоўскім раёне альбо не завітаць у Дзяржаўны архіў кіна-фона-фотадакументаў Рэспублікі Беларусь, не ўзысці на Дзяржынскую гару — найвышэйшую кропку Беларусі? А ў залах раённага Дома культуры свае экспазіцыі разгарнулі шматлікія школьныя музеі, наведвальнікаў вітаў школьны тэатр "Батлейка"; эмацыйным пралогам алімпіяды стаў канцэрт, у якім удзельнічалі вучні і выкладчыкі Дзяржынскай гімназіі, школ горада і раёна. Свята мовы стала святам культуры і навукі. У складзе журы — 18 чалавек, сярод іх — прадстаўнікі вядучых ВНУ Беларусі, пераважна з кафедраў беларускага мовазнаўства, мовы і літаратуры.

Інтэлектуальныя спаборніцтвы сёлета праводзяцца ў 27-ы раз. Сёння — заключны дзень алімпіяды. Каля 45 працэнтаў удзельнікаў будуць уганараваны дыпломамі. Але, як паабяцаў старшыня Дзяржынскага райвыканкама Мікалай Арцюшкевіч, алімпійцаў чакае шмат спецыяльных прызоў. Іх падрыхтавалі Дзяржынскі райвыканкам, прадпрыемствы і арганізацыі горада і раёна, навучальныя ўстановы Беларусі. Прыз для маладых носьбітаў мовы, хто пашырае літаратурныя ды моўныя абсягі, заснаваны і ад РВУ "Літаратура і Мастацтва".

Анкета пісьменніка

У першую чаргу — мастак слова

1. Існуе меркаванне: калі раней пісьменнік быў настаўнікам, вяшчальнікам ісціны, то цяпер стаў прыватнай асобай, якая рэдка паяўляецца нават на ТБ. І яшчэ радзей у газетах. Чаму?

2. Падзенне нораваў — міф ці рэальнасць? Ці павінны кнігі вучыць жыць?

3. Як грамадская актыўнасць пісьменніка ўплывае на яго літаратурную працу?

4. Чаму знікае публіцыстыка? Якія характэрныя рысы сучаснага нарыса вы б вызначылі?

Пісьменнік Васіль МАКАРЭВІЧ:

1. Раней пісьменніка называлі не толькі настаўнікам і вешчуном ісціны, але яшчэ, паводле Шолахава, "прывадным рэменем партыі", як было сказана на адным са з'ездаў пісьменнікаў СССР. Сваімі творамі ён павінен быў перавыхаваць звычайнага чалавека, прышчапіць яму якасці будаўніка камунізму. Самыя таленавітыя і паважаныя пісьменнікі — гэта хутчэй за ўсё асветнікі, чарадзеі мастацкага слова, якімі былі Я. Купала і Я. Колас. На думку П. Панчанкі, толькі яны і з'яўляюцца па-сапраўднаму народнымі пісьменнікамі. А што да вешчуна ісціны, то яго падмянілі тэлевізійныя экстрасенсы і тэлепаты, якія зранку і дапазна бубняць, што адбываецца ў свеце сёння, і ведаюць, што адбудзецца заўтра. Дык навошта пісьменнік на тэлебачанні? Газетным шчырунам і аракулам таксама не трэба памагатыя. Тут бы і парупіцца нам у СПБ, каб чыноўнікі знялі з сябе кальчугі раўнадушша і адчынілі дзверы ў свае замураваныя крэпасці, бо самі творцы не адважацца штурмаваць іх. У гэтых адносінах яны прыватныя асобы.

2. Хіба знойдзецца такі ўнікальны прыбор, якім можна было б дакладна вызначыць, што сталася з норавамі? Нельга прыкінуць і на вока. Пытанне гэта — для навукоўцаў розных прафесій і спецыяльнасцей. У адным нельга памыліцца: людзям старэйшага пакалення трэба было займець такі імунітэт, псіхалагічную і фізічную загартоўку са звышвысокай устойлівасцю, каб супрацьстаяць франтальнаму націску, які вядзецца ў асобных перадачах па маскоўскіх тэлевізійных каналах. Відаць, разлічаны яны на поўнае і татальнае вытручванне ў чалавечай душы ўсяго гуманнага, што з'явілася ў ёй на працягу тысячагоддзяў. Невядома, колькі духоўных інвалідаў застанецца сярод непаўналетніх вісусаў і дурнічак з абручамі і кліпсамі ў носе, якія напоўніцу глытаюць атрутную тэлевізійную патаку з дэвізам: жыві для сябе, лаві кайф! Трэба быць сляпым і глухім, каб не бачыць, якая іржа грызе і падточвае нашы норавы.

3. Калі ў чалавека адсутнічае талент, мастацкая фантазія, то няхай ён не спіць і не есць, з ранку да ночы займаецца тым клопатам, які называюць грамадскай дзейнасцю, гэта яму паможа ў мастацкай творчасці не больш, чым хваробе кашаль. Грамадская актыўнасць пісьменніка можа па-добраму паўплываць на выдаўца ці рэдактара часопіса, каб злітавацца і даць твору "зялёную" вуліцу.

4. Публіцыстыка — жанр, які не можа існаваць без палемікі, дыскусіі. А пра што можна спрачацца? Як невідушчай бабцы ўтачыць нітку ў вушка іголкі ці чаму зайцы абгрызаюць яблыні? Каму яна трэба, такая публіцыстыка, і хто ёй будзе займацца? А калі ўсур'ёз павесці гаворку, напрыклад, пра тое, чаму ў сёлах і гарадах знікаюць беларускія школы, чаму кніжкі нашых аўтараў трэба шукаць у кнігарнях са свечкай ды і ці мала яшчэ пра што ў такім плане?

Нарыс хоць і невідзімка, але па святах можна і яго сустрэць. Нельга не згадаць П. Сабіну і яго творы пра Палессе. Аўтар умее ўзнавіць маляўнічыя карціны гэтага краю, знайсці цэлыя россыпы прыродных жамчужын, паказаць чалавечую душу, характар. Некаторыя аповесці і раманы нашых творцаў, у якіх малююцца падзеі, што адбываліся ўчора ці мелі месца ў недалёкім часе, відаць, з-за спрошчанасці і прымітывізму хутчэй за ўсё нагадваюць нарысы. Сустракаюцца і такія, што ўяўляюць сабой разгорнутую інфармацыйную карэспандэнцыю ці біяграфічную даведку, разбаўленую белетрыстычнымі падрабязнасцямі, падобнымі да хімікатаў ці штучных дабавак.

Праектная дзейнасць

На пакручастых дарогах

Ірына ТУЛУПАВА

Сучасны бібліятэкар — не той ціхоня-акулярык, якога паказваюць у кінафільмах. Ён бярэ на сябе функцыі, якіх раней выконваць не даводзілася, знітаваныя з музейнай дзейнасцю, краязнаўча-пошукавай, выдавецкай, выставачнай, прадзюсарскай… Бібліятэкі пераўтвараюцца ў вялікія і дзейсныя сацыякультурныя цэнтры выхавання інтэлектуальнай эліты. Але кожны рэгіён робіць гэта па-свойму. Сёння тры кірункі дзейнасці прэзентуе Гомельшчына.

Візітка

Валянціна ДУБРОВА — дырэктар Гомельскай абласной універсальнай бібліятэкі імя У. І. Леніна. Нарадзілася ў горадзе Махачкала (Расія, Дагестан). Скончыла бібліятэчны факультэт Маскоўскага дзяржаўнага інстытута культуры, працавала загадчыцай тэхнічнай бібліятэкі шахтакіравання ў адным з гарадоў Данецкай вобласці, а ў 1975 годзе прыйшла ў Гомельскую абласную ўніверсальную бібліятэку і з 1998 года з'яўляецца яе дырэктарам.

Паміж Бранскам, Чарнігавам і Гомелем

У гэтых гарадах — чытацкая аўдыторыя, інтэлектуальная і начытаная. Бібліятэкараў Бранскай, Чарнігаўскай і Гомельскай абласцей знітоўваюць сяброўскія і прафесійныя кантакты, распачатыя амаль сорак гадоў таму. Асноўнымі пунктамі сустрэч сталі Сямёнаўская і Гараднянская (Украіна), Клімаўская і Старадубская (Расія) і Добрушская (Беларусь) цэнтральныя раённыя бібліятэкі. Апошнімі гадамі да такога прафесійнага супольніцтва актыўна сталі далучацца ўстановы Гомеля, Лоеўскай, Веткаўскай, Светлагорскай і Рэчыцкай бібліятэчных сістэм.

Насельнікі трох сумежных абласцей абменьваюцца досведам працы і… навінкамі літаратуры: расказваюць пра выданні апошніх гадоў, планы выдавецтваў ды пра новую метадычную літаратуру; прыглядваюцца да электронных баз дадзеных; абменьваюцца абласнымі перыядычнымі выданнямі і прафесійнымі даведнікамі — дапамагаюць узбагачаць фонды ўнікальнымі інфармацыйнымі рэсурсамі. Так рэалізуецца праект, запачаткаваны ў 2002 годзе, "Бібліятэка — цэнтр дыялога і культур".

— Цяпер, — распавядае Валянціна Дуброва, — у Гомельскай абласной універсальнай бібліятэцы распрацоўваецца праект "Бібліятэчныя скрыжаванні" — у межах конкурсу праектаў Бібліятэчнай асамблеі Еўразіі. Аўтар праекта — намеснік дырэктара бібліятэкі, старшыня Гомельскага гарадскога аддзялення Беларускай бібліятэчнай асацыяцыі Юрый Максіменка. Міжнародны характар стасункаў Гомельская абласная імкнецца захаваць і пашырыць. Да традыцыйных стасункаў, семінараў і "круглых сталоў", абмену дэлегацыямі далучаюцца і больш актуальныя. Мяркуецца стварэнне асацыяцыі бібліятэк-пабрацімаў; карпаратыўнага інфармацыйнага рэсурсу "Славянскія карані"; перасоўнай фотавыстаўкі "Магія родных месцаў"; правядзенне маніторынгу беларускіх дыяспар у абласных цэнтрах Расіі. Паспрабуем наладзіць з імі сувязі па прасоўванні беларускай культуры і літаратуры, — запэўнівае Валянціна Пятроўна.

Сваё, радзіннае…

Сёлета ў бібліятэцы плануецца адкрыць музейныя экспазіцыі, прысвечаныя пісьменнікам-землякам М. Мятліцкаму і М. Башлакову. Валянціна Дуброва тлумачыць гэта асаблівай увагай да творчасці сучаснікаў: "Трэба, каб чытачы ведалі, хто цяпер шчыруе на літаратурнай ніве". Памятныя свае рэчы і рукапісы пісьменнікі перадалі ўжо ўстанове. Увогуле, стварэнне экспазіцый — частка бібліятэчнай працы. Гомельская абласная — адзіная ў Беларусі, дзе працуе пяць (!) электронных музеяў: І. Шамякіна, І. Мележа, І. Навуменкі, А. Макаёнка, Б. Сачанкі. Але, зразумела, перш чым з'явіліся такія, трэба было сабраць дастаткова матэрыялу і для рэальных экспазіцый.

Сёлета вырашана павялічыць колькасць беларускамоўных выданняў у фондах бібліятэкі. Прапагандаваць беларускую кнігу ды культуру будуць шматлікія выстаўкі і экспазіцыі. Сярод іх — "Залатая скарбніца Беларусі" (па кнігах У. Ягоўдзіка); "Па сцяжынках спадчыны" (свята беларускага фальклору); "Беларусь – мая песня" (выстаўка нотных выданняў беларускіх кампазітараў), "Незабыўны Максім Багдановіч" (да 120-годдзя з дня нараджэння паэта).

Адвечнае і часовае

На сваім сайце Гомельская абласная ўніверсальная бібліятэка распачала акцыю "Кніга тыдня". Штотыднёва бібліятэкары адбіраюць адну "самую-самую" кнігу і пішуць рэкамендацыі на яе. Допісы датычаць выданняў, цікавых інтэлектуалам, людзям, неабыякавым да сённяшніх рэалій, тым, хто хоча мець у суразмоўцах разумную кнігу-дарадцу, і — кніг папулярнага чытва, якія часцей сустрэнеш на палічках камерцыйнага фонду.

З добра зарэкамендаваных, запачаткаваных у XXI стагоддзі праектаў варта, бадай, згадаць і "Зводную картатэку перыядычных выданняў, якія атрымліваюць буйнейшыя бібліятэкі Гомеля". У праекта — 9 устаноў-прыхільніц. Сярод тых, хто складае такі зводны каталог, — Беларускі гандлёва-эканамічны ўніверсітэт спажывецкай кааперацыі, гомельскія ВНУ — медыцынскі ўніверсітэт, універсітэт транспарту, тэхнічны ўніверсітэт, універсітэт імя Францыска Скарыны ды іншыя.

На здымку: дырэктар Гомельскай абласной універсальнай бібліятэкі імя У. І. Леніна Валянціна Дуброва.

Жывое слова

Адказнае «Ў»

Вяртанне цікавасці грамадства да кнігі, да чытання — тэма актуальная ва ўсім свеце. Захаванне цікавасці да беларускай кнігі — задача кожнага бібліятэкара, бо гэта яшчэ і тэма захавання роднай мовы, традыцый нашага народа. На жаль, беларуская літаратура сёння не такая папулярная, як руская. Не скажаш, што вучні ўвогуле не цікавяцца беларускімі аўтарамі, але, як правіла, звяртаюцца толькі па беларускамоўныя творы, прадугледжаныя школьнай праграмай.

Каб паспрабаваць выправіць гэтую сітуацыю, Мар'інагорская гарадская бібліятэка ўключылася ў рэспубліканскую акцыю "Чытаем па-беларуску". Афармілі кніжную выставу "Чытаем па-беларуску. Далучайся і ты!" і абвясцілі адмысловы літаратурны конкурс. Дзецям прапанавалі скласці слова "Цудоўна!". Для гэтага неабходна было прачытаць 7 кніг: тры — экалагічнай тэматыкі (каб атрымаць першыя літары слова "Ц, У, Д"), адну беларускую казку (літара "О"). Літара "Ў" "адказвала" за твор Якуба Коласа (у рамках Каласавін на Пухавіччыне), а каб скласці ўсё слова да канца, дзеці павінны былі прачытаць беларускае апавяданне і вершы. Усе выдадзеныя на рукі беларускія творы фіксаваліся. Акрамя таго, у бібліятэцы арганізавалі чытанні на роднай мове.

Як дапаўненне да акцыі ў спіс для абавязковага чытання ўнеслі кнігу Янкі Маўра "Палескія рабінзоны". Бібліятэчны тэатр "Усмешка" падрыхтаваў спектакль на беларускай мове "Як воўк стаў вегетарыянцам" паводле казак Якуба Коласа.

У выніку палову беларускамоўных кніг, якія дзеці звычайна чытаюць за год, яны прачыталі падчас акцыі. Акцыя "Чытаем па-беларуску" працягваецца.

Таццяна СВІРЫДЗЕНКА,
загадчыца Мар'інагорскай гарадской бібліятэкі Пухавіцкага раёна

А цяпер — гарбаты!

Ці ведаюць беларусы сваю родную мову? Адказ даюць вынікі апытання, праведзенага сярод чытачоў Гомельскай цэнтральнай гарадской бібліятэкі імя А. Герцэна. Удзельнікам было прапанавана перакласці на рускую мову наступныя беларускія словы: *пернік (пряник), дыван (ковёр), часопіс (журнал), гарбата (чай).*

Парадавала, што 92 працэнты апытаных ведаюць пераклад слова *часопіс*, 2 працэнты палічылі, што гэта *летопись*, астатнія 6 працэнтаў не змаглі даць адказ. Амаль не вагаліся ўдзельнікі апытання пры перакладзе слова *гарбата*: 91 працэнт добра ведае, што гэта *чай*, 2 працэнты палічылі, што гэта *скрыўленне хрыбетніка*, 2 працэнты звязалі значэнне са словам *багата*, а 5 працэнтаў увогуле не змаглі адказаць. Сумнае становішча і з такім знаёмым, на першы погляд, словам *дыван*. Да сённяшняга часу большасць апытаных — 54 працэнты — упэўнены, што гэта *диван*, астатнія — 46 працэнтаў адказалі правільна — *ковёр*. Цікавыя варыянты адказаў мы пачулі, калі прапанавалі перакласці слова пернік: 78 працэнтаў чытачоў звязалі пераклад са словам *перина, подушка*, 1 працэнт палічыў, што гэта *передник*, і, нарэшце, 21 працэнт даў правільны адказ — *пряник*.

Пасля падлікаў успомнілася: "Не пакідайце ж мовы нашай беларускай, каб не ўмёрлі…" — запавет гэты дадзены быў нам яшчэ Францішкам Багушэвічам. У трэцім тысячагоддзі мы, нашчадкі, у поўнай меры ўжо адчулі праблемы беларускай мовы і гатовыя паступова іх вырашаць.

Марына СТУПІНСКАЯ

Зачытаныя кнігі

Чытач у бібліятэцы не бывае выпадковым. Як і яго выбар кнігі. У залежнасці ад узросту, адукацыі, пары года чытацкія прыярытэты мяняюцца. Рэйтынгі найбольш чытаемых кніг у розных аддзелах бібліятэк выяўляюць гэту заканамернасць. Якую ж кнігу бяруць у кнігарні і якую — у бібліятэцы, калі не трэба галасаваць рублём?

Найбольш запатрабаваныя кнігі ў Магілёўскай абласной бібліятэцы імя У. І. Леніна (студзень — люты 2011 г.)

Аддзел абслугоўвання школьнікаў малодшых класаў

Кнігі беларускіх аўтараў

Раіса Баравікова. Казкі з гербарыя : для дзяцей сярэдняга школьнага ўзросту / Раіса Баравікова. — Мінск: Літаратура і Мастацтва", 2008.

Анатоль Бутэвіч. Прыгоды памаўзлівай Рыскі: займальная казка з трагічным фіналам: для малодшага школьнага ўзросту / Анатоль Бутэвіч. — Мінск: Юнацтва, 1999.

Уладзімір Ліпскі. Прыгоды Нуліка: аповесць-казка / Уладзімір Ліпскі. — Мінск: Мастацкая літаратура, 2007.

Павел Місько. Прыгоды Бульбобаў : аповесці: для сярэдняга школьнага ўзросту / Павел Місько. — Мінск: Мастацкая літаратура, 2004.

Павел Місько. Эрпіды на планеце Зямля: аповесць / Павел Місько. — Мінск: Мастацкая літаратура, 2007.

Замежныя аўтары

Александрова, Г. Как домовёнок Кузька звёзды спасал / Г. Александрова. — Москва: Стрекоза-Пресс, 2007.

Астрид Лингрен. Пеппи Длинныйчулок / Астрид Лингрен; перевод со шведского Л. Лунгиной. — Москва: Астрель: АСТ, 2009.

Прокофьева, С. Л. Астрель и Хранитель Леса: повести-сказки / С. Л. Прокофьева. — Москва. Дрофа, 2001.

Саломатов, А. В. Цицерон — гроза тимиуков: фантастическая повесть / А. В. Саломатов. — Москва: Дрофа, 2001.

Успенский, Э. Н. Любимая девочка Дяди Фёдора: повесть-сказка: для младшего школьного возраста / Эдуард Успенский. — Москва: Самовар, 2006.

Аддзел беларускай і краязнаўчай літаратуры

Борисенко, Н. С. Освобождение: от Хотимска до Могилева и Бобруйска (сентябрь 1943 года — июнь 1944 года) / Н. С. Борисенко. — Могилев: Могилевская укрупненная типография имени Спиридона Соболя, 2009.

Великая Отечественная война советского народа (в контексте Второй мировой войны): хрестоматия: пособие для учащихся 11-го кл. / сост. А. А. Коваленя, М. А. Краснова, В. И. Лемешонок, С. Е. Новиков; науч. ред. А. А. Коваленя. — Минск: Белорусская наука, 2008.

Мельник, В. А. Основы идеологии белорусского государства: учебное пособие / В. А. Мельник. — Минск: Вышэйшая школа, 2009.

Национальная экономика Беларуси: учебник / В. Н. Шимов. — Минск: БГЭУ, 2009.

Руцкая, А. В. Методыка выкладання беларускай літаратуры: вучэбны дапаможнік для студэнтаў ВНУ па спецыяльнасці "Беларуская філалогія" / А. В. Руцкая, М. У. Грынько. — Мінск: Издательство Гревцова, 2010.

Абанемент

Акунин, Б. Нефритовые чётки: роман / Борис Акунин, — Москва: Захаров, 2008.

Акунин, Б. Сокол и Ласточка: роман / Борис Акунин. — Москва: ОЛМА Медиа Групп, 2009.

Веллер, М. Всё о жизни: всё о том, как устроена эта жизнь и этот мир, и почему ты чувствуешь то, что чувствуешь, хочешь то, что хочешь, делаешь то, что делаешь, и с тобой происходит именно то, что происходит / Михаил Веллер. — Москва: АСТ, 2008.

Дзяніс МАРЦІНОВІЧ

Ён, яна і ён — паміж ноччу і днём

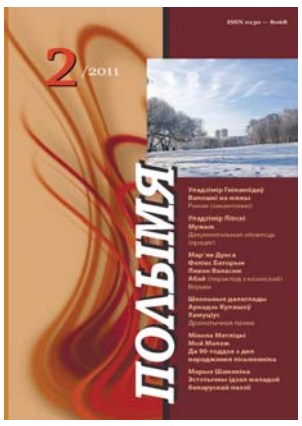

Убачыўшы ў лютаўскім нумары "Полымя" аповесць Ніны Рыбік "Паміж днём і ноччу", пазнаёміўшыся са сціслай біяграфіяй аўтара, яе адукацыяй (Магілёўскі бібліятэчны тэхнікум, факультэт журналістыкі БДУ — завочна), месцамі працы (хойніцкая і астравецкая раённыя газеты), амаль не сумняваўся, што чакае мяне наперадзе. Без ваганняў меркаваў, што з-пад пяра пісьменніцы павінен быў з'явіцца яшчэ адзін традыцыйны варыянт "неўміручай" вясковай прозы, аздобленай клопатамі і інтарэсамі маленькага правінцыяльнага гарадка.

З прыемнасцю прызнаю сваю памылку. "Паміж днём і ноччу" — твор гарадскі, адметны сучаснымі рэаліямі. Галоўных герояў у аповесці трое. Надзея, якую кінуў муж неўзабаве пасля вяселля, доўгі час адна выхоўвала хлопчыкаў-двайнятак. Віктар, яе другі муж, маладзейшы за яе на дзесяць гадоў, працуе разам з Надзеяй. Ён пакахаў Надзею і вярнуў ёй веру ў шчасце. Аня, "маладзейшая за яго роўна на столькі, колькі старэйшая Надзя", да якой Віктар пазней сышоў у пошуках маладосці і асалоды. Згодна сюжэту твора, праз пэўны час герой пачынае разумець, што, магчыма, зрабіў памылку. У навагоднюю ноч мужчына апынаецца перад выбарам, з кім праводзіць свята: з прыцягальнай Аняй, якой Віктар патрэбны, "пакуль мае сілу, работу, пасаду, прыносіць ёй грошы і адорвае дарагімі падарункамі", ці з Надзяй і сваёй дачкой Таняй. Назад у сям'ю яго клічуць "пачуццё віны і абавязку. Ды яшчэ прывязанасць да дачкі. І тое ж самае пачуццё самазахавання — ён разумеў, што ніхто і ніколі не будзе пра яго так клапаціцца, як Надзя". Але адначасова "ў яго не было ніякага жадання вяртацца да жонкі. Не хацелася бачыць яе добрыя спагадлівыя вочы — і ўсё астатняе жыццё адчуваць вінаватасць перад ёй за тое, што ён ужо ніколі не зможа глядзець на Надзю з тым каханнем і захапленнем, як тады, у юнацтве".

Уважлівы і скептычны крытык можа папракнуць аўтара ў тым, што жаночыя гераіні аповесці празмерна адназначныя і ўвасабляюць цалкам супрацьлеглыя рысы характару. Аня пры сваёй прыгажосці сабрала букет адмоўных рысаў характару, а Надзя выглядае проста зямным анёлам, недаацэненым сваім мужам. Згаджуся, такія абставіны сапраўды маюць месца. Больш за тое, вобраз Віктара наогул выпісаны вельмі слаба. Але адсутнасць выразнай характарыстыкі герояў у нечым ураўнаважваецца шэрагам іншых станоўчых якасцей аповесці.

Твор "Паміж днём і ноччу" напісаны ў добрым чытэльным стылі, вельмі натуральна гучаць амаль усе дыялогі, у іх няма фальшу. Удала паказаны рэаліі сённяшняга жыцця. Паход у рэстаран, "мерседэс", што застаўся аднаму з герояў другога плана ад бацькоў, праца ў бухгалтэрыі — усе гэтыя, здавалася б, дробныя моманты становяцца трапнымі дэталямі, якія дапамагаюць зрабіць твор жывым. Падчас прачытання няма ўражання, што дзеянне адбываецца ў вакууме, у бясчассі. Асаблівая ўдача Н. Рыбік — вельмі шчырая, цёплая атмасфера, у якую, нягледзячы на трагічнасць асобных падзей, трапляе чытач. Адчуваецца, што аповесць напісана не для самарэалізацыі, а каб выказаць чытачам тое, што турбуе і непакоіць, і запрасіць у свет сваіх герояў.

Аповесць "Паміж днём і ноччу" складаецца з чатырох частак. Прыведзеная вышэй характарыстыка найбольш адпавядае першым тром раздзелам ("Дзень…", "Ноч…", "Паміж…"). Напрыканцы трэцяй часткі Н. Рыбік здолела максімальна ўскладніць інтрыгу і прывесці Віктара па раздарожжы — з кім жа далей ісці па жыцці. Аднак фінал аповесці прыкметна расчараваў. Замест псіхалагічна патлумачанага выбару або хаця б сціслага аповеда пра далейшыя падзеі ў рэтраспектыве, пісьменніца ўвяла ў чацвёртай частцы ("Раніца") новую гераіню, Валянціну. Магчыма, менавіта з ёй, паводле аўтарскай логікі, галоўны герой павінен быў звязаць свой лёс.

Для аб'ектыўнасці варта прызнаць, што такое развіццё падзей не здаецца абсалютна неверагодным. Але толькі тады, калі б яно вынікала з логікі развіцця дзеяння. Пакуль жа складваецца ўражанне, што аўтар проста пазбегла вырашэння пытання, на якое не было адназначнага адказу. Таму выпадковая сустрэча на Новы год блізкіх душ, якая адбываецца ў фінале, падалася проста банальнай. Наогул, аповесць (за выключэннем апошняй часткі) стварае ўражанне досыць роўнага твора, які, пры пэўным удасканаленні з боку аўтара, мае шанц зацікавіць чытачоў.

Ціхан ЧАРНЯКЕВІЧ

Дагістарычныя сны

Адгортваючы невядомы табе твор, заўсёды ведаеш: зараз пачнуць распавядаць нейкую казку. Іншае пытанне — што за казка? І як распавядаюць? Адказ знаходзіш пакрысе.

Твор Г. Навасельцавай напачатку адштурхнуў мяне. Баюся нават, што не аднаго мяне. Каламутная плынь аповеда, дзе сюжэт — гэта ўсяго толькі пераход з аднае метафары-купіны да другой, і аўтар, здараецца, не дае рады пераскочыць трапна, у выніку чаго правальваецца разам з чытачом у багну ўласнага *маўлення…*

Але багна, як пісаў Васіль Быкаў, умее хаваць свае таямніцы, і некаторым, раней ці пазней, неадменна захочацца іх разгадаць.

Тая мастацкая прастора аповесці, што збольшага замяняе сабою сюжэт — старажытная дагістарычная, далетапісная наша зямля і народы, што на ёй пражывалі. Сёння яна вабіць многіх маладых, хутчэй нават і не яна — дух зямлі, які, праўда, штораз найбольш спалучаецца з духам рэцыпіентаў, чым з рэальным сваім, недасяжным бадай адпаведнікам. Але багна цягне, і вось героямі становяцца народ неўраў і цмокі, Пярун і Чарнабог, Папарацъ-Кветка і ваўкалак. Я б не гаварыў пра ўсё гэтае глупства зусім, калі б у нашым выпадку, на матэрыяле аповесці Г. Навасельцавай, яно было б глупствам. Тут зусім іншае — сур'ёзная справа: няма той заўсёднай прафанацыі, калі сустракаешся з творам на, скажам так, "неаязычніцкую тэматыку".

Вартасць твора, відаць, можна вымяраць наяўнасцю/адсутнасцю сітуацыі "падманутых чаканняў". У гэтым пункце аповесць "Святло зямлі Неўрыда" па-за канкурэнцыяй. Аматары-неапаганцы, на жаль ці на шчасце, не сустрэнуць тут дэтэктыўнага псеўдафэнтэзі кшталту Перумава ці Пулмана. Аднак і эзатэрыкі-прафесіяналы не атрымаюць поўнага задавальнення — бракуе падрабязнасці ў апісаннях абрадаў і ініцыяцый, няма занурэння ў глыбіні тэасофскага блудаслоўя (як гэта назіраецца, прыкладам, у тэкстах М. Каляднага).

Аўтарка балансуе на мяжы існуючых практык, і гэта вабіць нават і больш за неапаганскія "чары".

Сёння ў прозе выйграюць звычайна два шляхі: альбо лавіць чытача на кручок з дапамогай вострасюжэтнасці, альбо здзіўляць сваімі аўтарскімі інтэнцыямі, выказанымі праз апавядальніка ці праз свядомасць галоўнага героя (якога крытыкі чамусьці любяць атаясамліваць з рэальным аўтарам). У творы Г. Навасельцавай першага няма, а з другім узнікаюць праблемы і пытанні (лепш, калі пытанні ёсць). Бадай, тут якраз той выпадак, калі аўтарскія інтэнцыі вынікаюць з усяго ходу аповеда, не выяўляюцца наўпростава. Але асноўны, наймацнейшы чыннік твора — лірызм. Бадай ён і з'яўляецца прычынай таго адштурхоўвання ўспрымання, якое абавязкова ўзнікае па першым часе. Чытач звыкла хоча адразу даведацца: хто, што, дзе, навошта? Між тым, адказаў яму не даюць — хранатоп неакрэслены, толькі напрыканцы высвятляецца, што апошняга чарадзея-неўра клічуць Светавіт з роду Свецічаў. Пад Неўрыдай толькі паводле асобных згадак угадваецца Беларусь.

У гэтым сапраўдным моры лірызму літаральна плаваюць міфапаэтычныя астравы, з немалой натугай звязваючыся масткамі паміж сабой — вобразы і матывы славянскай міфалогіі, знаёмыя кожнаму, хто адкрываў кнігі Пропа, Меляцінскага, балазе і нешта больш папулярнае. Усё тэарэтычнае засвоена аўтарам дасканала. Але, на маю думку, каб твор займеў чытача, трэба ўсё-такі думаць крыху і пра яго — хаця б і пра мэтавую аўдыторыю нефармалаў з ваенна-гістарычных клубаў, некаторым з якіх будзе няпроста прабрацца праз гушчар аўтарскіх эмацыянальных апісанняў.

Відавочна, што гэта твор для "далучаных". Ён чытаецца з вялікай цяжкасцю. Задавальненне па прачытанні сумнеўнае. Але, тым не менш, такога ў нашай літаратуры яшчэ не было. Гэта дакладна.

Ці скарачаць падборку да хоку?

Алеся ЛАПІЦКАЯ

Вершы, як і кожную з'яву ў свеце, можна класіфікаваць паводле безлічы параметраў. Але пачытацку, для сябе, можна мець якую-небудзь простую сутнасную класіфікацыю, якая "ўсплывае" штораз, калі звяртаешся да паэзіі. Так, ёсць паэзія гукаў і ёсць паэзія вобразаў, якая часам кандэнсуецца да паэзіі сэнсаў. Яшчэ ёсць мініяцюры і абразкі, якія можна ператварыць у верлібры, ёсць пісьменніцкія афарызмы, вартыя быць хоку — розніца толькі ў арганізацыі тэксту.

А яшчэ ёсць гэтак званая беларуская традыцыйная паэзія — мілагучная, але без вычварных гукавых эксперыментаў, лірычная, прысвечаная якой-небудзь адвечнай тэме — але часцяком на адзін верш будзе ўсяго два-чатыры радкі з яркімі метафарамі альбо адмысловымі і цікава сфармуляванымі думкамі. Удалыя радкі выпінаюцца, і здаецца, што некалькі астатніх катрэнаў напісаныя толькі каб дацягнуць да нейкага класічнага ўзору. Можа быць і так, што верш атрымаўся ладны, гожы, нічога ў ім не вытыркаецца, затое нічога адмысловага таксама няма — звычайныя, частотныя для паэтаў развагі і ўражанні.

Багаты матэрыял для роздумаў над сённяшняй традыцыйнай паэзіяй прапануе другі нумар "Нёмана", дзе змешчана паэма Алеся Бадака "Эміграцыя", падборкі вершаў Міколы Шабовіча і Маргарыты Прохар, асобныя вершы сяброў Мінскага творчага аб'яднання "Світанак" (створаныя людзьмі з абмежаванымі фізічнымі магчымасцямі).

Падборка вершаў "Світанка" атрымалася не горшай, чым падборкі Шабовіча і Прохар: лепшы верш нумара "О дай мне сил страданье удержать" належыць сябру творчага аб'яднання Міхаілу Сотнікаву. Варта адзначыць і вясновы дзіцячы вершык "Кораблик" Ірыны Цвіркоўскай, і верш Яўгена Вермута, тэматыка якога адпавядае псеўданіму паэта. Запамінальнымі з'яўляюцца сутнасныя радкі, дзе аўтары лаканічна кажуць пра вельмі істотнае для сябе: "Говори со мной на равных, // Не жалей, прошу, меня, // Что на поле этом бранном // Я остался без коня", "Чтоб не упасть, держи ровнее спину", "Помни, что ты очень много значишь // Для тебе позволившего жить".

Гэтаксама можна вылучыць і асобныя радкі з верлібраў М. Прохар, якія ператвараюцца ў выдатныя карацелькі:

Мой старый дом
учил смотреть на мир
сквозь вымытые
мамой стекла…

То, что мы не сможем
объяснить —
лучшее, что мы
когда-то вспомним…

У Міколы Шабовіча ёсць некалькі ладных, але не надта арыгінальных вершаў ("Гудят ветра над милой стороной", "Хоть судьбы нам едва ль соединить") і крыху запамінальных радкоў ("Златоглазая фея огня // Или ласки ручей быстротечный? "). Рэжуць вока паэтычныя штампы кшталту "сердца именины", "заоблачные дали", "природы певец", але, магчыма, ужыў іх не аўтар, а перакладчык. Так, у арыгінале паэмы "Эміграцыя" не было банальнага "знать не знал", дый радкі кшталту "Ответ лишь в подсознании остался", "Друзья — всегда друзья, — они добры" былі сфармуляваныя Алесем Бадаком больш трапна.

Ужо з другой часткі паэмы А. Бадака гісторыя "обездоленного поэта" пачынае нагадваць гісторыю "обездоленного бедняка" з "Соловьиного сада" А. Блока. Герой, незадаволены сваім ладам жыцця, чароўна сустракаецца з найпрыгажэйшай — і ўжо няздатны займацца звыклай працай. Наспявае расстанне з каханай, і герой вяртаецца ў рэчаіснасць са свету мрой, прычым з "обездоленным поэтом" чытач мае развітацца пасярод шляху, не дазнаўшыся, што чакае героя напрыканцы падарожжа.

У Блока цэльнасць паэмы вынікае з ладнай сістэмы вобразаў: мора і сад, песня і рокат, жыццё рэальнае (цяжкое) і жыццё ў краіне мар (салодкае) супрацьпастаўленыя і адначасова ўзаемазвязаныя. Бадак жа імкнецца дэталізаваць і матываваць сюжэт, раскрыць героя, што, аднак, патрабуе большай канкрэтыкі і "празрыстасці". Абмен рэплікамі між героем і прыгажуняй выяўляе прагматызм і справавітасць жанчыны, якая жадае, каб паэт пакутліва змяняўся (у які бок і навошта — незразумела). Герой не можа пісаць, бо душа зрабілася "довольною и сытой", але цьмяных намёкаў на штосьці сацыяльна-эканамічнае недастаткова, каб чытач усвядоміў праблему. "Эміграцыі" відавочна бракуе зграбнасці і яснасці "Салаўінага саду": часам недагаворана, часам крыху расцягнута, часам зашмат "перьев", "пыли звездной" і "праха". Мінімум слоў і максімум мастацкай арыгінальнасці — вось адвечны сакрэт добрага верша.

Рэмейк — падмурак дабрачыннасці

Ягор КОНЕЎ

У нумары “ЛіМа” за 25 лютага была апублікавана рэцэнзія Дзяніса Марціновіча “Гэта салодкае слова — рэмейк” на маю аповесць “Новыя палескія рабінзоны”. Некаторыя аўтарскія заўвагі мне шчыра імпанавалі (напрыклад, наяўнасць у маіх аповесцях уплыву твораў Леаніда Дайнекі). Іншыя пакідаю на сумленні шаноўнага крытыка. Але наогул мне падалося, што варта сказаць яшчэ колькі слоў з нагоды гэтых публікацый, бо, прынамсі, я рашуча не згодны з меркаваннем Д. Марціновіча, быццам стварэнне рэмейкаў — новых версій або інтэрпрэтацый створанага раней — з’яўляецца “другаснай з’явай”.

Прыблізна так я і сам меркаваў яшчэ ў 2003 годзе, калі Саюз кінематаграфістаў і Міністэрства культуры арганізавалі конкурс сцэнарыяў мастацкіх фільмаў. Паколькі энергіі ў мяне тады было процьма, то, вядома, закарцела паўдзельнічаць. Я падумаў, што нацыянальная кінастудыя дзесяцігоддзямі развівала ваенна-партызанскую і калгасна-вытворчую тэматыку, а цяпер, мажліва, прыспеў час для экалагічна-пазнавальнага кіно. Прыгадаўся адзін з нешматлікіх твораў, які спадабаўся мне ў падлеткавым узросце — “Палескія рабінзоны” Янкі Маўра. Яго і наважыўся інсцэніраваць.

Конкурс завяршыўся практычна безвынікова, а сюжэтныя калізіі “палескай рабінзаніяны” па-ранейшаму хвалявалі маю свядомасць, час-пачас нагадвалі пра сябе. Мажліва, прычынаю было тое, што я з пятнаццаці гадоў вандраваў па Беларусі (і на байдарках па рэчках, і пешшу з заплечнікам), багата пабачыў прыгожых краявідаў і прыйшоў да высновы, што любоў да нашай зямлі ў дзяцей і падлеткаў варта выхоўваць менавіта на падставе спалучэння карцін маляўнічай прыроды і авантурнага сюжэта. Такім вось чынам, верагодна, і варта ўвасабляць *этнацэнтрызм* у мастацтве.

“Палескія рабінзоны” Маўра і тады, і, вядома, цяпер падаюцца мне даволі прыдатнымі для такой важнай задачы. Я не першы год выкладаю ў Інстытуце журналістыкі і выразна бачу, што частка студэнтаў-першакурснікаў мае цьмянае ўяўленне пра літаратуру перыяду беларускага сацыялізму, а іншая частка ўпэўненая, што ў часы БССР амаль анічога вартага не было створана. На жаль, грэблівае стаўленне да сваёй культурнай спадчыны — з’ява натуральная для фарміравання падлеткавай свядомасці. Бяда ў тым, што, нават скончыўшы ВНУ, многія з гэтых студэнтаў так і захаваюць да сівых валасоў свой падлеткавы нігілізм у дачыненні да многіх здабыткаў беларускай культуры.

Між тым, і ў часы БССР распрацоўваліся сюжэты, якія і цяпер выклікаюць непадробную цікавасць. Я маю на ўвазе не толькі “рабінзонаў” Маўра, але і апісаныя Міхасём Лыньковым прыгоды Міколкі-паравоза, Янкі-парашутыста, смелага ваякі Мішкі і яго слаўных таварышаў ды інш. (пералік можна працягваць!). Пры жаданні Лынькова можна было б асудзіць за тое, што ён пераймае прыгодніцкую манеру Аляксандра Дзюма, а Уладзіміра Караткевіча — што, перайначыўшы, запазычыў сюжэт “Дзікага палявання” ў сэра Конан-Дойла. Дый самога Маўра некалі дакаралі за тое, што, не хаваючыся, “прыпартызаніў” сюжэтную аснову “рабінзонаў” у Даніэля Дэфо. Карацей, спрэс рэмейкі!

Мне ж падаецца, што ў цяперашніх рэаліях слова “рэмейк” можна ўспрымаць за ўхвалу. У сусветнай літаратуры здаўна выпрацавалася каля трох дзясяткаў сюжэтаў — а твораў пішацца куды болей. Па сутнасці, апошнія пяць стагоддзяў літаратары толькі распрацоўваюць (у залежнасці ад таленту, больш ці менш удала) сюжэты антычных і старазапаветных аўтараў. Таму, мне падаецца, наўрад ці можна адшукаць у літаратуры аўтара, які стварае нешта арыгінальнае. Калі такі феномен раптам здарыцца, то гэта азначае, што сам крытык мала кніжак пачытаў. Практычна да ўсялякага твора можна знайсці аналаг. Але хіба тут ёсць падставы для смутку? Аніякім чынам!

Насамрэч займальная літаратура не вышуквае новыя сюжэтныя хады, але камбінуе ўжо распрацаваныя. (Бліскучы прыклад сярод замежных аўтараў — Барыс Акунін і Джоан Роўлінг, сярод айчынных — Андрэй Федарэнка і Людміла Рублеўская.) Галоўнае — дзеля чаго патрэбныя такія намаганні? Калі трэба лішні раз давесці да ведама чытача адвечныя ісціны, то рэмейк для такой справы — рэч надзвычай карысная. Бо падкрэсліванне сюжэтнай пераемнасці яскрава дэманструе вернасць тым ідэалам, якія першапачаткова закладваліся ў твор класікам. Нездарма Анарэ дэ Бальзак сцвярджаў, што вернасць — падмурак дабрачыннасці.

У выпадку з “Палескімі рабінзонамі” варта чарговы раз падкрэсліць, што павага да прыроды і любоў да Бацькаўшчыны — рысы характару, якія будуць узнагароджаны лёсам. Што ніколі не трэба адчайвацца і схіляць галаву перад выпрабаваннямі. Што сяброўства і ўзаемадапамога здатныя адолець любую навалу і нават катаклізм. Што каварства і злосць могуць трыумфаваць толькі часова, а справядлівасць дачакаецца сваёй пары. Няўжо такая філасофія калі-небудзь састарэе?

Але да сучасных падлеткаў трэба яе даносіць праз характары і калізіі, адэкватныя іх успрыманню. Юным чытачам у пачатку 1930-х падавалася натуральным, што Мірон і Віктар выбіваюць вока мядзведзю, выкалупліваюць чарапаху з панцыра палкай і злупліваюць скуру з гадзюкі. Сучаснаму падлетку такія ўчынкі пададуцца ўжо дзікунскімі. Таму ў сваёй “рэмейкавай” аповесці я выпісаў больш міралюбівых персанажаў, далучыў да “новых палескіх рабінзонаў” дзяўчынку, а ворагамі падлеткаў сталіся ўжо не шкоднікі і дыверсанты, але “чорныя археолагі”. Істотна, што філасофскі падмурак класічнага твора захаваўся. А калі так атрымалася, значыць, недарэмнаю была праца над рэмейкам аповесці, якую восемдзесят гадоў таму не называлі рэмейкам толькі з той прычыны, што слоўца такога яшчэ не ведалі крытыкі.

Мне нават падаецца, што калі б такіх культурных рэмейкаў стала болей у нашай культурнай прасторы, то падобная з’ява ўсім пайшла б на карысць. Прыблізна гэтым я кіраваўся чатыры гады таму, калі прапанаваў сцэнарый “Новых палескіх рабінзонаў” на кінастудыю. Аднак супрацоўніца рэдакцыйнага аддзела сказала мне, што “Беларусьфільм” не зацікавяць сюжэты, дзе падзеі адбываюцца на прыродзе, а не ў горадзе. З цягам часу я зразумеў, што ў той адмове мелася свая заканамернасць. Бо кінастудыя пры поўнай абыякавасці Міністэрства культуры ўзяла курс на стварэнне карцін, якія, здаецца, падабаліся хіба генеральнаму дырэктару. Сёння, ацэньваючы прадукцыю кінавытворчасці за апошнія пяць гадоў, можна спрачацца толькі пра адно: які з тагачасных фільмаў быў зняты найменш бяздарна?

> *“Я з пятнаццаці гадоў вандраваў па Беларусі (і на байдарках па рэчках, і пешшу з заплечнікам), багата пабачыў прыгожых краявідаў і прыйшоў да высновы, што любоў да нашай зямлі ў дзяцей і падлеткаў варта выхоўваць менавіта на падставе спалучэння карцін маляўнічай прыроды і авантурнага сюжэта. Такім вось чынам, верагодна, і варта ўвасабляць этнацэнтрызм у мастацтве. “Палескія рабінзоны” Маўра і тады, і, вядома, цяпер падаюцца мне даволі прыдатнымі для такой важнай задачы.*

Прычым першая ж экранізацыя ўжо з’яўлялася своеасаблівым рэмейкам, паколькі сцэнарый істотна адрозніваўся ад літаратурнай першакрыніцы. У фільме дзейнічала мала персанажаў, а вострая фабула наогул адсутнічала. “Хімік” Віктар і “натураліст” Мірон траплялі на востраў, паколькі палявалі на вужаку, каб потым здаць у школьны “чырвоны куток”. На выспе хлопцы трызнілі сюррэалістычнымі снамі: кожная травінка ім падавалася памерам з бервяно, а нейкая жабка нагадвала кракадзіла. Потым да “рабінзонаў” прыходзіў мядзведзь, ад якога яны адбіліся хімічным пакетам, а на “вялікую зямлю” дзяцей вывозіў на лодцы добры ляснік.

Другая экранізацыя называлася “Неадкрытыя астравы” і таксама ўяўляла сабой рэмейк па ўскосных матывах аповесці Маўра. У гэтым фільме, знятым Леанідам Мартынюком паводле сцэнарыя Канстанціна Губарэвіча, персанажы, якіх завуць Дзіма і Алег, трапляюць на выспу сярод азёр у выніку няўдалага рыбнага лову. Іхнімі ворагамі аказваюцца браканьеры, якія палююць на баброў. “Рабінзоны” фатаграфуюць мярзотнікаў ды “здаюць” іх разам з рэчыўнымі доказамі ўчастковаму міліцыянеру, які прыляцеў на верталёце.

Як бачым, змест “Палескіх рабінзонаў” аж змушае да стварэння рэмейкаў. Асабіста мне сёння не надта верыцца, што ў бліжэйшыя гады “Беларусьфільм” наогул зможа ствараць якасныя карціны. Аднак гэта не азначае, што трэба адмовіцца ад надзеі перайсці з “залатой эпохі” беларускага кінамастацтва ў “сярэбраную”. І калі праз гадоў дзесяць-дваццаць хтосьці нават

> *“Насамрэч займальная літаратура не вышуквае новыя сюжэтныя хады, але камбінуе ўжо распрацаваныя. (Бліскучы прыклад сярод замежных аўтараў — Барыс Акунін і Джоан Роўлінг, сярод айчынных — Андрэй Федарэнка і Людміла Рублеўская.) Галоўнае — дзеля чаго патрэбныя такія намаганні? Калі трэба лішні раз давесці да ведама чытача адвечныя ісціны, то рэмейк для такой справы — рэч надзвычай карысная.*

Я і сёння застаюся пры меркаванні, што наш кінематограф мог бы зрабіць значны ўнёсак у тое, каб укараніць нацыянальную ідэю ў грамадскую свядомасць. А тады зрабіў тое, што робяць многія літаратары, чые паслугі засталіся незапатрабаванымі на кінастудыі — пачаў перапісваць сцэнарый у прозу. У выніку атрымаўся твор, якім ганаруся куды болей, чым першапачатковым кінаварыянтам.

Я зусім не выключаю, што калісьці “Рабінзоны” “даплывуць” да беларускага кінаэкрана. Тым болей што двойчы, у 1935-м і ў 1975-м, яны туды траплялі. экранізуе “Палескіх рабінзонаў”, то аніяк не зможа пазбыцца рэмінісцэнтнасці ў драматургіі ды рэжысуры. Галоўнае ж застанецца нязменным. Мастацкі зварот да таго, каб шанаваць някідкую, але непаўторна маляўнічую прыроду нашага краю, адкрываць не толькі новыя астравы, але і новыя рысы сваёй душы, выхоўваць у сабе не толькі “экалагічнае мысленне”, але і станоўчыя рысы характару — усё гэта будзе важным для дзяцей і падлеткаў яшчэ шмат-шмат гадоў. І калі такога эфекту можна дамагчыся з дапамогаю рэмейку, значыць, гэта насамрэч не горшы са шляхоў.

Летапіс пошукаў

Алена МАЛЬЧЭЎСКАЯ

Выдавецтва “Беларуская навука” выпусціла кнігу “На шляху да высокага неба. Жыццёвы і творчы шлях Міколы Трухана”.

З’яўленне кніжнай навінкі пра беларускі тэатр — падзея. Бо літаратура на гэтую тэматыку выходзіць рэдка, несістэматычна і зазвычай смешнымі тыражамі. Між іншым, нягледзячы на прагрэс і найноўшыя тэхналогіі, тэкст па-ранейшаму застаецца галоўным сродкам захавання інфармацыі пра тэатральнае відовішча.

Бадай што кожны тэатральны эксперымент — ці то саўндраму “Вяселле” Уладзіміра Панкова ў Купалаўскім тэатры, ці то пластычныя спектаклі Яўгена Карняга — сёння так ці іначай звязваюць са студыйным рухам канца 80-х — пачатку 90-х гг. мінулага стагоддзя: праводзяць паралелі, шукаюць вытокі. Параўноўваць проста — большасць сённяшніх тэатразнаўцаў бачыла колішнія мастацкія эксперыменты на свае вочы. Але блізкая гісторыя гэтага надзвычай плённага для беларускага тэатральнага працэсу перыяду пакуль што зафіксавана пераважна ў выпадковых артыкулах перыядычнага друку таго часу і рэдкіх навуковых працах. І з’яўленне летапісу часткі гэтай блізкай гісторыі абнадзейвае.

Зборнік рэцэнзій, тэатральных аглядаў, артыкулаў, успамінаў, фотаздымкаў, дакументаў “На шляху да высокага неба. Жыццёвы і творчы шлях Міколы Трухана” — гэта не проста дэталёвы партрэт выбітнага беларускага акцёра і рэжысёра, гэта погляд на эпоху эксперыментаў праз адну з асоб, якая іх стварала.

Фактычна, кніга — гэта асабісты архіў Міколы Трухана, апрацаваны ўкладальнікам, удавой рэжысёра Сафіяй Русак. Зборнік складзены з чатырох раздзелаў: успаміны пра Міколу Трухана; рэцэнзіі, тэатральныя агляды на яго спектаклі, а таксама даследаванні для навуковых канферэнцый; артыкулы і інтэрв’ю; матэрыялы з фестываляў і гастроляў. Сярод аўтараў тэкстаў — Рычард Смольскі, Анатоль Сабалеўскі, Тацяна Катовіч, Тамара Гаробчанка, Віталь Баркоўскі, Святлана Акружная, Жана Лашкевіч, Людміла Лявонава ды іншыя. Матэрыялы пададзены без абагульненняў і каментарыяў, у храналагічным парадку: толькі дакументальныя сведчанні, роздумы пра творчасць і асобу творцы, гутаркі, — усё, што было напісана і надрукавана пры жыцці Мікалая Мікалаевіча, па “гарачых слядах” прэм’ер і паказаў, і пасля яго раптоўнай смерці…

Мікола Трухан — стваральнік унікальнага тэатра “Дзе-Я?”. Крэдам гэтага калектыву з шматсэнсоўнай назвай былі пошукі адказаў на пытанні: “Дзе я?” і “Хто я?”. Кніга “На шляху да высокага неба. Жыццёвы і творчы шлях Міколы Трухана” ставіць перад чытачом пытанне — “Хто Ён?” — і не пакідае яго без адказу.

Паэзія

Сучасны літаратурны працэс у Беларусі — з'ява цікавая і шматгранная. У ім актыўна прымаюць удзел некалькі пакаленняў мастакоў слова. Імёны лепшых з іх вядомы далёка за межамі нашай краіны. Але побач з мастацкай сталасцю і глыбокім разуменнем жыцця абавязкова павінен адчувацца бурапенны ўзлёт маладосці. Менавіта ў маладых мы маем магчымасць убачыць і свежасць пачуццяў, і адлюстраванне сучаснага светапогляду новым пакаленнем паэтаў і празаікаў, за якімі — наша літаратурная будучыня. Вядома, што сапраўдным талентам, як нікому больш, патрэбна дапамога. Менавіта таму Інстытут журналістыкі заснаваў Першы рэспубліканскі конкурс літаратурнай творчасці студэнтаў "Брамамар". У ім прынялі удзел больш як 170 канкурсантаў з розных вышэйшых навучальных устаноў Беларусі. Прайшлі 2 туры і фінал. І цяпер можна з упэўненасцю сказаць — конкурс атрымаўся. Літаратурную мару студэнтаў краіны ажыццявіла студэнцкая лабараторыя "Крытык". Вось ужо праўда, студэнты зрабілі конкурс для студэнтаў. Ён пацвердзіў сваю жыццяздольнасць. Дэмакратычныя ўмовы ўдзелу, прафесійнае журы, падтрымка вядучых СМІ, арыгінальныя дыпломы і статуэткі "Гран-пры". Усё гэта адбылося ўпершыню, але мы крочым далей і ўжо вырашана, што на базе Інстытута журналістыкі конкурс будзе праходзіць кожны год. Сёння на старонках "ЛіМа" вы маеце магчымасць прачытаць творы нашых пераможцаў — прадстаўнікоў розных ВНУ рэспублікі. Павел Шаламіцкі пацвярджае меркаванне, што самыя лепшыя "лірыкі" — гэта "фізікі". Алесь Мойскі падтрымаў імідж БДПУ імя М. Танка менавіта тым, што тут вучацца не толькі будучыя педагогі, але і таленавітыя літаратары. Студэнткі журфака Алена Цішэўская і Ірына Карэліна ўразілі дзявочым лірызмам і вытанчанасцю пачуццяў. Спадзяёмся, што для кожнага з іх конкурс "Брамамар" адчыніў асабісты шлях у літаратуру. Надышоў час, калі мары ажыццяўляюцца. І мы з аптымізмам глядзім у нашу літаратурную будучыню.

Сяргей ДУБОВІК,
дырэктар Інстытута журналістыкі БДУ

Ірына Карэліна

Лірыка

Тры часы маёй зімы

I. Мінулае

Дваццатая зіма

Дваццатая зіма — memento mori.
Свавольны час бязлітасна ляціць.
А памятаеш?
Ноч. Фіялкі. Зоры,
Як быццам залатое канфеці.

Зямля пад шызым полагам нябёсаў,
Мінорная танальнасць цішыні…
І месяц сакавітым абрыкосам
Саспелы ў недасяжнай вышыні.

…вібрацыі жыцця, кахання, лёсу,
здаецца, адчуваліся мацней…

Па Арыядны
пуцяводнай лёсцы
У лабірынце травеньскіх начэй
Блукалі да бурштынавых світанкаў,
Узрушаныя водарам вясны.
А потым —
дзедаў чай пілі на ганку,
Парэчкава-мелісавы, густы…

Дваццатая зіма —
memento mori.
Мой час цячэ
скрозь пальцы, як вада.
Мінулае не вернецца ніколі.
Не вернецца ні-ко-лі…
А шкада.

II. Цяперашняе

Крочым

Крочым. У няветлівую вечнасць.
На вачах згарае дзень за днём.
Снежань мае хрыплы барытон —
Ён спявае рэквіем па леце
У змяркальна-матавай сінечы.

Падаем. З разгойданых арэляў
Будняў, у якіх зашмат хлусні,
(Столькі, колькі нават не прысніш),
Будняў, праз якія мы сшалелі,
Бо спыніцца страцілі надзею…

Рухаемся. У напрамку веры —
Толькі не біблейскай, а сваёй.

І маўчым, знямелыя хлуснёй,
Кожны — з асабістаю хімерай…
На заходзе хрысціянскай эры.

III. Будучае

Дыялог

— Снежыць колерам індыга.
— А давай адсюль — у Рыгу!
Там бясконцасць Даугавы і мастоў…
— …цераз край слата і ліўні
поўняць Рыжскія залівы...
— …дождж звініць па бруках,
быццам камертон.
Там скрыпач ля Шведскай брамы
Ўсё наладжвае актавы…
— …атрымоўваецца толькі ля бемоль.
— Закаханыя ў завулку
Пра любоў — нервова-хутка…
— …пад надзейнай парасонавай бранёй.
— Там гатычныя саборы
Спічаком кранаюць зоры…
— …і у горадзе — гатычная смуга.
— Па Пятроўскім Віестуры
гараджане шпацыруюць…
— …а на тварах — невымоўная туга.
Снежыць. Ведаеш… Маркотна.
Неба — плямамі скрозь вокны…
Я чакаю, я чакаю сакавік…
— Досыць плакацца бязмэтна!
Вось — узятыя білеты.
На трыццатае.
Да Рыгі.
Наш цягнік.

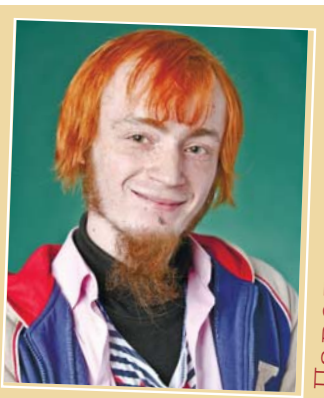

Павел Шаламіцкі

Кабылы белыя

Кабылы белыя —
банальныя,
з крыламі, —
прыносяць
небу гэтаму
паэтаў
кшталту ўсялякага:
празаікаў, лірыкаў,
ідэйных — і практыкаў,
дэмагогаў і сама-
дык-
татараў.
А нам тут, на зямлі,
на слізкае глебе,
у слотнай[1] смузе[2]
і едкім смуродзе,
на ўсіх паветра
нам
нестае:
стаім; стаім.
Стаім, пільнуем[3]
бурбалкі паветра,
глытаем іх,
рыбы,
ратамі.
Графаманім і,
божа! — наўкол —
графаманія,
каракулім[4] дзюбнямі,
тэксту небяспечнымі:
хтосьці — дзвюма,
іншы —
лабірынтамі стромкімі.
Нямаека жэстаў
гожых ды
вытанчаных:
якія там жэсты,
як тут, халера,
мець вытанчанасць?! —
калі дзюбні з сучкамі,
сучкатыя дзюбні з вузламі
бралі[5] —
у рукі залатыя? — ха! —
ў крывыя рукі з пазалотай,
якую дралі пазалетась
ад вялікае любові[6]
на храмаў купалы
дзяцей рабоў багоў
хрысці- — і не вельмі — -янскіх…
Рытму і рыфмы заўжды
нам бракуе
змазкі для вершаў,
і шурпацяць язык,
і драпаюць дзёслы,
сухія
словы
рыпяць
між зубамі
на-
туж-
на
вось
так:

1. За вялікімі барамі

За вялікімі барамі,
за глыбокімі вадамі[7],
за шматбітнымі
PGP-ключамі
веды —
найпершае ліха маралі.
Тэхнасвет — дзіцячая цацка,
лабірынт[8] навырост.
Залаты[9] молат
ужо дарослага бога
грымнуў аб глебу
пад нагамі
кволых чалавекаў.

* * *

Заўчора ўзляцелі[10] —
мы збеглі
у вырай сабачы,
на слой сёмы аблочча;
а сёння —
да д'ябла пайшло
астатняе ўсё.
Цмокавы лапы тытанам
рэжуць, расхінаюць
густы[11] сусветны смог.
Крылле цяжка
штурхае наперад абгарэлы жывот.

* * *

Сканаў
Пілот
(уразлівасць цела —
дэміурга дурота)
бензіну — паўчопу.
Грымуар буркоча:
самому не ўзняцца, —
а ён з кніг тых,
што не падмануць.
Непрытомны[12] шэпат Зямлі:
нежывая, арганіка шыпіць
на рэкі — а тыя кіпяць, —
крыўляецца
сплаўленымі
алмазнымі драбінкамі
калісьці гнуткіх і пругкіх ліянаў.

* * *

І толькі зверху,
з па-над хмараў
металічны рогат —
бы неўміручых смех
(хто не жывы, той не памрэ):
— Атмасфера, ха-ха-ха!
ты мая ўся! —
да золку гэтага
ці да ранку заўтра
(калі рухавік
попелам не
задыхнецца).
Свет мой, сусвеце,
ты — мой назаўжды,
а я —
апошняя злая
мроя твая.

2. Ці помніш ты

Ці помніш ты,
як мы былі,
як мы былі
і быў
той час дажджоў?
Як сам-адзін,
як я ішоў,
як я ішоў,
блукалі мы.
Ці помніш ты:
бадзяліся па сцежках
і тапталі мы асфальт,
збілі з тропу
мы свой лёс —
заткнулі глытку[13]
чаравікам.
І двое сцерлі ўшчэнт
падэшвы ступняў
і светам гэтым — сеткавіцу[14].
А зараз і цяпер
мы ходзім-цягнемся-стаім
на клычанай падшэўцы
тутэйшае прасторы.
Ці помніш ты…
а ці хочаш ты —
помніць?!
Ці здолеюць
пырскі дажджу —
дзіркі паветра —
змаўчаць[15],
не на-га-даць?!
Тады і там
ты станеш
догматам
новае веры,
безумоўна шалёным[16],
прарокам і знічам[17],
урэшце — рэлігіяй,
старою, як рэптыліі,
звар'яцелаю[18] рэліквіяй,
брамаю
ў сіняга[19]
полымя[20] пекла,
пекла
да гары нагамі,
пекла
да гары нагамі,
пекла
да гары нагамі,
сіняга полымя пекла.

---

[1] Пункт № 5: "Слата" (слотны).
[2] Пункт № 2: "Дым/смуга".
[3] Пункт № 4: "Брама/брамнік/вартавы/вартаўнік/вартаваць" (пільнаваць — сцерагчы — вартаваць).
[4] Пункт № 3: "Пляма" (каракулім — каракуліць — каракуля — пляма).
[5] Пункт № 1: "Браць/узяты".
[6] Пункт № 6: "Любоў".
[7] Пункт № 4: «Дождж/кроплі/вада».
[8] Пункт № 3: «Павуцінне/лабірынт».
[9] Пункт № 2: «Залаты».
[10] Пункт № 1: «Палёт/ляцець» (ўзляцець).
[11] Пункт № 5: "Густы".
[12] Пункт № 6: "Помніць/памяць" (непрытомны — быў вынікам страты прытомнасьці, страты памяці).
[13] Пункт № 5: "Маўчаць" (заткнуць глытку — прымусіць маўчаць).
[14] Пункт № 6: "Вочы/глядзець" (сеткавіца — частка вока).
[15] Пункт № 5: "Маўчаць".
[16] Пункт № 2: "Шалець/шал/вар'яцтва" (шалёны — шал).
[17] Пункты № 3 і № 4: "Біблейскі/Біблія/святы" і "Пажар/агонь/гарэць/палымнець" (зніч — святы агонь).
[18] Пункт № 2: "Шалець/шал/вар'яцтва" (звар'яцелы — вар'яцтва)
[19] Пункт № 1: "Сіні/сінеча".
[20] Пункт № 4: "Пажар/агонь/гарэць/палымнець" (полымя — агонь).

Казка пра канец свету

Алесь Мойскі

Мы ў адказнасці за тых,
каго прыручылі…
А. дэ Сент-Экзюперы

Далёка-далёка, за шэрымі лясамі і чырвонымі марамі, у далёкай краіне Сіфанаптэрыі жыў дзіўны народ, такі, як сукторыі, хаця самі сябе яны яшчэ называлі афаніптарамі. Сярод сукторый хадзіла легенда, што калісьці яны мелі крылы і ўмелі лятаць, але былі пакараны за тое, што пачалі піць са свяшчэнных падземных рэк Сіфанаптэрыі. Тады істоты зазналі гора і страцілі крылы, і не змаглі больш узляцець над лясамі, якіх вялікае мноства мелася ў іх краіне. Яны яшчэ не страцілі надзею, што калі-небудзь навучацца лятаць, тым больш апошнім часам пачало халаднець у Сіфанаптэрыі і ўсё меней запасаў вады заставалася ў падземных чырвоных рэках. Старыя сукторыі, якія яшчэ памяталі палёты сваіх дзедаў і прадзедаў, і ўвогуле сцвярджалі пра блізкі надыход канца свету.

Гэта турбавала і двух сяброў Пулекса і Спілопсілуса, тыпічных афаніптараў. Целы іх, нібы прыціснутыя з абодвух бакоў, былі вельмі вузкія і гладкія, як панцыр, з вялікай колькасцю шыпоў і вусікаў. На галаве яны мелі зубчатыя грэбні, якія самі называлі ктэндыямі, і антэнкі побач з вачыма. Пулекс і Спілопсілус, як і астатнія сукторыі, мелі кароткія хабаткі, аздобленыя дзвюма бакавымі сківіцамі, настолькі вострымі, што яны нагадвалі штылеты. Абодва афаніптары былі жудасна хударлявыя, бо ўжо даўно нічога не елі, але мелі моцныя канечнасці, прымацаваныя да грудзей, і таму лёгка перамяшчаліся падскокамі з дапамогай другой і трэцяй пар ног. Падскокі былі звычайным спосабам прабірацца праз гушчар лясоў, што быў на кожным кроку ў Сіфанаптэрыі, а можа, яе жыхары і сапраўды яшчэ захавалі памяць на фізічным узроўні, што калісьці ўмелі лятаць.

— Пу-у-улекс!

— Што-о-о?

— Спы-ы-ыні-і-ія-я! — не паспяваў за сябрам афаніптар Спілопсілус.

— Што ты хочаш? – запытаўся Пулекс, калі прысеў на зямлю побач з сябрам.

— Я не паспяваю за табой… — не мог аддыхацца Спілопсілус. Яго панцырныя грудзі цяжка ўздымаліся і павольна апускаліся, пры тым вусікі хаатычна рухаліся ў розныя бакі, што выдавала хваляванні афаніптара.

— Спілопсілус, ты не паспяваеш за мной, бо, як заўсёды, думаеш не пра тое, дзе нам знайсці ежу, а пра нейкія дзіўныя і незразумелыя мне матэрыі!

— Не-е, я зараз думаў якраз пра тое, дзе нам падсілкавацца. Вады становіцца ўсё менш, і я чуў, што хутка настане… Настане… Канец свету… — Спілопсілус перайшоў на шэпт, нібы баяўся, што яго хто-небудзь пачуе.

— Можаш казаць смела, тут нікога няма! — усміхнуўся Пулекс. — Вось я і кажу, што ты думаеш зусім не пра ежу, а пра нейкі канец свету…

— Т-с-с! — Спілопсілус узяў сябра за канечнасць.

— Не перабівай мяне! — адштурхнуў яго Пулекс. — Ты думаеш не пра ежу, а пра канец свету, у які я не веру!

— Але ж ты верыш, што калісьці мы мелі крылы? Але ж ты верыш, што калісьці пад зямлёй было дастаткова чырвонай вады?! Але ж ты верыш, што цяпер пахаладнела так, як ніколі ў Сіфанаптэрыі! Нават дрэвы, калісьці чорныя і шэрыя, пабялелі!!! — не спыняўся Спілопсілус…

— Дрэвы і сапраўды пабялелі, але ў гэтым вінаваты не канец свету, а мы з вамі… — невядома адкуль з лесу паявілася старая Ксенапсыла, сукторыя, якая лічылася звар'яцелай, але самай даўняй жыхаркай Сіфанаптэрыі. — У кожнага з нас свой канец свету. Хтосьці нараджаецца і памірае ў свеце камп'ютарных гульняў, нехта, зацягваючы дым дарагіх цыгарэт, выдыхае атрутныя газы і адкіды прамысловасці, камусьці цяжка выплысці з алкагольнай хвалі, бо ўсіх іх вядуць тыя, каго асляпіў бляск золата і шолах грашовых купюр... І ніхто з вас не клапоціцца пра тое жывое, што засталося на нашай зямлі. Вы болей ніколі не паляціце!

— Што за бязглуздзіцу ты нясеш, ведзьма! — узлаваўся на яе Пулекс.

— Вы ўсе не верыце мне… Дакраніцеся да зямлі! Яна зусім халодная… мёртвая… — і толькі Ксенапсыла нахілілася да зямлі, як усё вакол затрэслася, дрэвы прыціскаліся да глебы, зямлю трэсла, яна ўздымалася і апускалася назад. Спілопсілуса і Пулекса аднесла ў розныя бакі нечакана моцным ветрам, якога ніколі не было ў Сіфанаптэрыі. Старая ведзьма пакацілася прэч, але землятрус не заканчваўся, і толькі рэха даносіла голас Спілопсілуса: "Ка-а-ане-е-ец..!" Зямлю, здавалася, перавярнула…

Я павярнуў суседскага сабаку. Джым быў халодны, увесь пасівелы і брудны, на ім капашылася вялізнае мноства паразітаў, здавалася, цэлае блышынае царства пасялілася на яго целе. Шкляныя сумныя вочы застылі, нібы ў прадчуванні чагосьці страшнага і невядомага. Не, у іх не было жыцця… Сусед забыўся на хворага сабаку і, з'ехаўшы ў горад, пакінуў галоднага паміраць на ланцугу ля перавернутай будкі.

Даведка: Блыха (лац. Siphonaptera — ст.-грэч. syphon — помпа, apteron — бяскрылае. Сінонімы лац. Suctoria, лац. Aphaniptera) — атрад сысучых насякомых з поўным пераўтварэннем, нярэдка з'яўляюцца носьбітамі розных узбуджальнікаў хвароб чалавека і жывёл.

Гісторыя пра Прыгажуню з фарфоравым тварыкам

Алена Цішэўская

Яна пазірала з самага далёкага кутка маленькай цацачнай крамкі.

Дарослыя сюды завітвалі рэдка. Адны чамусьці зіркалі хутка па паліцах, неразборліва торкалі пальцам у самую кідкую і вялікую цацку, нечага шукалі па кішэнях… І на якой-небудзь паліцы на час станавілася свабадней...

Другія ўвогуле незразумела навошта прыходзілі, бо па кішэнях рукамі не ляпалі, а толькі неяк зачаравана, па-дзіцячы павольна прыглядаліся да іншых цацак. А на Прыгажуню ніхто ўвагі не звяртаў – яна ж хавалася ў куце…

Прыгажуня з фарфоравым тварыкам, шыкоўна-шаўковымі вейкамі і натуральнымі завіткамі колеру восені лічыла сябе дасканалай істотай. І тварык, і сукеначка, і нават з тонкай вышытай стужкі вялікі бант — усё настолькі дарагое, наколькі прыгожае… Часам лялька глядзела сакавітымі зялёнымі вочкамі на празрыстую абгортку — каб знайсці свой ледзь улоўны адбітак на непрыемнай таннай поліэтыленавай плёнцы… Не было б яе — свет бы даведаўся пра Прыгажуню! Даведаўся б адразу, як толькі б знікла з каробкі гэтая брыдота…

…Лёгка дзынькнуў званочак — і чародка белых мяккіх матылёў-сняжынак завіхрылася па крамцы. Нейкі дзівак не бегаў вачыма па ўсіх паліцах запар. А зірнуў раптам на яе — Прыгажуню. Дзівак!.. Ён трымаў у руках вялікую каробку з шыкоўнымі шарыкамі для ялінкі. Відаць, яна, ялінка, стаяла на вуліцы дзесьці каля ўвахода — ад казачнага дзівака так прыемна пахла прымёрзлай хвояй…

Шчаслівы незнаёмец выцягнуў з кішэняў горку шакаладных цукерак у бліскучых фанціках. І ўсміхнуўся крамніку. Той, таксама шчаслівы і радасны, скокнуў на невялічкі стульчык, быццам анёл, узляцеў да Прыгажуні, пяшчотна ўзяў у свае пухлыя ружовыя рукі і перадаў каробку з лялькай дзіваку.

І Прыгажуня ўпершыню адчула сябе… проста прыгожай. Яе акуратна неслі ўвесь час у руках. Белыя матылі-сняжынкі віхрылі вакол, стукалі па празрыстай абгортцы, нібы жадалі прабіць яе. Прыгажуня гэтага так чакала: вось толькі б ветрык мацней дзьмухнуў — і танная плёнка прарвецца. І белыя матылі ўпрыгожаць яе доўгія шаўкова-шыкоўныя вейкі і валасы колеру восені…

Але ветрык чамусьці не дзьмуў, сняжынкі павольна падалі долу. Прыгажуня засумавала. Яна не магла ўжо трываць гэтага абгортачнага зняволення!.. І блішчастыя слёзкі кропелькамі пабеглі па фарфоравым тварыку…

І доўга плакала Прыгажуня. Яна ўжо не верыла, што той дзівак узяў яе з сабою таму, што яна сапраўды вельмі прыгожая. Ёй здавалася, што ён так зрабіў ад жалю. А можа — каб потым пасмяяцца. Ад гэтых думак станавілася яшчэ горш…

Ноччу зноў яна бачыла дзівака. Той падышоў да яе, сумнай і заплаканай, і… паставіў пад навагоднюю ялінку. Ах, як расчаравалася Прыгажуня! Роспачы не было канца. Здавалася, што ад суцэльнага смутку танная абгортка становіцца больш трывалай і пры дотыку металічна дзынькае…

Сумная Прыгажуня абыякава глядзела па баках, жадаючы хоць дзесьці зноў пабачыць свой адбітак. І ўбачыла яго ў адлюстраванні вялікага шара на ялінцы, што вісеў насупраць. Добра, што вы не бачылі Прыгажуню ў той час: раззлаваўшыся на люстраны шарык, лялька хацела яго схапіць і разбіць… А парвалася толькі брыдкая плёнка...

Так Прыгажуня зразумела, што ніколі не трэба наракаць на недарэчны лёс. Бо ўсё ў жыцці для чагосьці патрэбна. А калі хочаш быць шчаслівым, навучыся пераадольваць перашкоды, не звяртаць увагі на непрыемнасці і верыць у сваё шчасце.

У творах маладых мы часта спрабуем разглядзець будучыню нашай літаратуры. Аднак не менш цікава (і карысна!) бывае праз тыя ж творы паспрабаваць зазірнуць у яе мінулае. Крытыка ўжо не раз пісала пра тое, што ўлюбёны моладдзю літаратурны эксперымент, як супраціў традыцыяналізму, з'ява ў нашым прыгожым пісьменстве не такая і новая. Асабліва калі звярнуцца да дваццатых гадоў мінулага стагоддзя. Але нельга не заўважыць і іншае: сёння, як і тады, у літаратуры вельмі шматлюдна. Літаратурныя выданні проста стракацяць новымі (прынамсі, для шырокага чытача) імёнамі — аўтараў самых розных узростаў і, як піша ў адным са сваіх вершаў Павел Шаламіцкі, "кшталту ўсялякага". Што асабліва прыемна, сярод гэтых аўтараў шмат юнакоў і дзяўчат, якія ці "проста" прыходзяць у рэдакцыі, ці "знаходзяцца" дзякуючы розным літаратурным конкурсам накшталт "Брамамар". Вядома, у іх сваё бачанне свету і сваё разуменне таго, якой павінна быць сучасная літаратура. Вядома, іх літаратура (ці, нярэдка, пакуль яшчэ літаратурныя спробы) вельмі сучасная: стылёва, тэматычна і г.д., і яе не зблытаеш з той, што стваралася паўстагоддзя таму. Вядома, далёка не ўсе іх творчыя пошукі пройдуць праверку часам, і прыклад дваццатых гадоў тут будзе якраз дарэчы. Але (і гэта галоўнае!) можна не сумнявацца, што і сярод амаль дзвюх соцень аўтараў, якія вырашылі ўзяць удзел у конкурсе "Брамамар", ёсць тыя, без каго неўзабаве ўжо нельга будзе ўявіць айчынную літаратуру. І гэта толькі даказвае важнасць і своечасовасць з'яўлення падобных праектаў.

Алесь БАДАК,
старшыня секцыі па рабоце з моладдзю Саюза пісьменнікаў Беларусі

Там, дзе чакаюць

Коласаўцы наведалі Мёршчыну, радзіму артысткі Тамары Кабяк. Нагода — юбілейная дата, 535-годдзе вёскі Язна, дзе знаходзіцца сельсавет (бацька Тамары быў першым старшынёй тамтэйшага калгаса), царква (тут хрысцілі будучую актрысу), клуб. У клубе паказалі прэм'ерны спектакль "О-ля-ля!", дзе Тамара Кабяк іграе галоўную ролю. Зала ледзь змясціла ўсіх, хто прыйшоў паглядзець на "артыстку Аркадзеўну". А ўсе ўдзельнікі спектакля адчулі шчырасць і ўдзячнасць вясковага гледача…

Святлана ДАШКЕВІЧ,
загадчыца літаратурнай часткі НАДТ імя Якуба Коласа

У гэтых мясцінах пачалося захапленне артысткі Нацыянальнага акадэмічнага драматычнага тэатра імя Якуба Коласа Тамары Кабяк сцэнічным мастацтвам. "Ну вось, — скажа чытач, — які ж тэатр у глухой вёсачцы?" Не спяшайцеся з высновамі. І ў вёсцы Басянкі, дзе нарадзілася Тамара, быў свой клуб (будынак да гэтага часу захаваўся, толькі ён даўно зачынены). А жывуць тут вельмі цікавыя творчыя людзі. Мікалай Фурс — былы дырэктар клуба — цяпер на пенсіі, але дагэтуль аднавяскоўцы клічуць яго "дырэктар", бо былых культурных работнікаў не бывае. У роднай вёсцы Тамара пачувае сябе сапраўднай гаспадыняй бацькоўскага падворка. Ён поўніцца вясёлымі галасамі толькі летам, калі сям'я з'язджаецца сюды на адпачынак.

А пачыналася ўсё з "Іркуцкай гісторыі" А. Арбузава, якую пяцігадовая Тома пачула па радыё. Радыёпрыёмнік прынёс бацька. Дарэчы, майстар на ўсе рукі. Дагэтуль у хаце стаяць лаўкі, этажэркі, зэдлікі, зробленыя яго рукамі. У дзяўчынкі нарадзілася мара стаць артысткай, але прызнацца ў гэтым нават самым блізкім людзям яна саромелася. І ўсё ж імкнулася да сваёй мэты. Паступіла ў Беларускі дзяржаўны тэатральна-мастацкі інстытут (курс Уладзіміра Маланкіна). Пасля заканчэння паехала працаваць у Магілёўскі абласны драматычны тэатр. Там сустрэла сваё першае і адзінае каханне. Муж, малады рэжысёр Юрый Лізянгевіч, запрасіў яе ў далёкія вандроўкі па шматлікіх тэатрах вялікай савецкай краіны. Уладзівасток, Чэлябінск, Курган, Іжэўск, Кіеў, Ніжні Ноўгарад — гарады, дзе давялося працаваць, набываючы неацэнны досвед ва ўвасабленні галоўных роляў. Нэлі ("Жорсткія гульні"), Іскра ("Гняздо глушца"), Юлька ("Адпачынак пасля ранення"), Ганна ("Зоркі на ранішнім небе"), Русалка ("Сметнік")… Спіс яе роляў можна доўжыць і доўжыць.

У 1992 годзе ў тэатры імя Якуба Коласа з'явілася вельмі цікавая артыстка: Тамара Кабяк вярнулася на радзіму пасля доўгіх вандровак. Яе дэбют у ролі Машы ("Касатка" А. Талстога) пераканаўча засведчыў: актрыса будзе з поспехам іграць гераінь. Чэхаўскія Алена Андрэеўна з "Дзядзькі Вані", Ранеўская з "Вішнёвага саду", Аркадзіна з "Чайкі", ібсенаўская Фру Альвінг з "Грахоў бацькоў", Марта з "Непаразумення" А. Камю паглыбілі яе разуменне жыцця і прафесіі.

Сёння актрыса шукае фарбы для сваіх новых гераінь. Манефа з "Мудрацоў" паводле А. Астроўскага — характарны персанаж, які вымагае разнастайных штрыхоў для яго ўвасаблення. У ролі Свінні з камедыйнай прыпавесці М. Ладо "Вельмі простая гісторыя" ёй даводзіцца па-дзіцячы кранальна разважаць, ацэньваючы ўчынкі людзей на зямлі і анёлаў на небе, але за яе наіўна-шчырымі рэплікамі раптам бачыш безабаронную істоту, якая ў спадзяваннях на ўзаемныя пачуцці робіць дабро, а што ў адказ?..

Ганна, гераіня Тамары Кабяк у камедыі "О-ля-ля!", каардынуе дзеянні маладых, якія заблыталіся ў сваіх пачуццях. На яе вачах і Жаклін (гаспадыня) і Бернар (гаспадар) спрабуюць знайсці для сябе новую пару. Не назаўсёды, на суткі. "А чым жа гэты ваш Рабэр лепшы за нашага гаспадара?" — пытаецца пакаёўка Ганна ў Жаклін, калі тая з'яўляецца з палюбоўнікам. Такое пытанне яна падрыхтавала і для гаспадара, які прывёў да сябе Брыджыт. Але ўсё не надта проста "разруліць", калі сустрэчы адбываюцца ў адзін і той жа час, у адным і тым жа месцы, а дакладней, у доме гаспадароў… Толькі Ганна, якая з'яўляецца "ў самы раз", можа ўсё ўладкаваць. Гэтая вострахарактарная камедыйная роля — новае ў творчасці Тамары Кабяк. Менавіта спектакль "О-ля-ля!" абрала яна для свайго юбілейнага вечара, што адбыўся нядаўна на коласаўскай сцэне.

Рыхтуе актрыса таксама бенефісную ролю Аэліты ў спектаклі "Прывабная жанчына з кветкай і вокнамі на поўнач" паводле п'есы Э. Радзінскага. Прэм'ера — у чэрвені.

На здымку: сцэна са спектакля "О-ля-ля!"

ART-пацеркі

Лана ІВАНОВА,
фота Аляксандра Куўшыннікава

Тыдзень французскага кіно ладзяць з 21 па 25 сакавіка Пасольства Францыі ў Рэспубліцы Беларусь і мінскі кінатэатр "Цэнтральны". Будзе дэманстравацца пяць мастацкіх стужак, створаных у 2006 — 2008 гадах. У іх ліку — біяграфічная драма "Жан дэ Лафантэн — выклік лёсу" (рэжысёр Даніэль Вінь). У рэчышчы парыжскіх падзей 1661 года паўстае спрадвечны антаганізм мастацтва і ўлады, раскрываецца вобраз паэта, які насмеліўся ўзнесці мастацтва вышэй за караля і нават ва ўмовах невыноснай галечы не адцураўся ад сваіх перакананняў, працягваў змагацца, назіраць, пацяшацца, пісаць байкі ды памфлеты, выкрываючы дэспатычны рэжым.

Персанальная выстаўка брэсцкай мастачкі Тамары Дзянісавай адкрылася ў горадзе над Бугам. Яе жывапіс прываблівае мажорнай колеравай палітрай і дзёрзкасцю маз-

ка. Ураджэнка Гомельшчыны, І. Дзянісава вучылася ў 1970-я гады ва Украіне — на жывапісным аддзяленні Адэскага дзяржаўнага мастацкага інстытута імя М. Грэкава; у 1991-м скончыла мастацка-графічны факультэт Віцебскага дзяржаўнага педінстытута імя С. Кірава. Больш як 30 гадоў удзельнічае ў розных выстаўках: ад абласных да міжнародных, прычым адзінаццаць персанальных адбыліся ў Беларусі, Германіі, Польшчы, ЗША, а да пленэраў і выставак, якія адбываюцца ў каларытных польскіх гарадках Казімеж-Дольны, Пулавы, Кельцы, Бяла-Падляска ды інш., яна спрычыняецца штогод. Заўсёднікам мінскіх вернісажаў наўрад ці знаёмая творчасць Т. Дзянісавай. Затое многія яе акварэлі ды жывапісныя пейзажы, нацюрморты, работы на рэлігійныя тэмы ёсць у прыватных калекцыянераў Германіі, ЗША, Кітая, Польшчы, Японіі.

Аргенцінскія жарсці, мелодыі палкіх пачуццяў, неўтаймоўныя памкненні маладых закаханых душ, горыч расчаравання... Усё гэта прэзентуюць гледачам стваральнікі спектакля "Тэкілакаханне" — прэм'еры Беларускага дзяржаўнага маладзёжнага тэатра. Пластычную фантазію паводле апавядання Хасэ Луіса Борхеса ўвасобілі рэжысёр-пастаноўшчык Павел Адамчыкаў, мастак Аляксандр Балдакоў, якія разам з артыстамі тэатра імкнуліся да яркага і перакананўчага спалучэння модных тэндэнцый ды вечнай класікі.

На здымку: брэсцкая мастачка Тамара Дзянісава.

Рамантызм супраць... класікі?

Сёння ў Нацыянальным акадэмічным Вялікім тэатры оперы і балета Беларусі — прэм'ера. Новы спектакль, балет "Сільфіда" на музыку Х. Левенсхольда з харэаграфіяй А. Бурнанвіля ў рэдакцыі Э.-М. фон Розен, — плён супрацоўніцтва НАВТ Беларусі з расійскімі майстрамі, знанымі прадстаўнікамі акадэмічнай культуры Санкт-Пецярбурга: балетмайстрам-пастаноўшчыкам, народным артыстам СССР, прафесарам М. Далгушыным і сцэнографам, заслужаным мастаком Расійскай Федэрацыі, лаўрэатам Дзяржаўнай прэміі Беларусі В. Окуневым. Дырыжор-пастаноўшчык — маэстра нашага тэатра, заслужаны артыст Украіны В. Пласкіна.

Святлана БЕРАСЦЕНЬ,
фота Віктара Кавалёва

Паглыбленне ў гісторыю развіцця харэаграфічнага мастацтва і спроба прасачыць радавод сённяшняй мінскай пастаноўкі "Сільфіды" выклікала захапляльную размову пра балет, што адбылася ў тэатры напярэдадні прэм'еры. Тут, у Камернай зале імя Л. Александроўскай, планавалася "пратакольная" прэс-канферэнцыя, але атрымалася імправізаваная творчая сустрэча з Мікітам Далгушыным.

У свой час Мікіта Аляксандравіч быў салістам Ленінградскага Малога тэатра оперы і балета, затым шмат гадоў узначальваў кафедру харэаграфіі ў кансерваторыі паўночнай расійскай сталіцы — адну з вядучых харэаграфічных школ свету, дзе будучыя балетмайстры спасцігаюць сваю найскладаную прафесію праз вывучэнне сімфанічных партытур, праз творчы кантакт са студэнтамі-кампазітарамі, праз асваенне "ўласным целам" тэхнікі старадаўніх танцаў. Але не толькі высокая прафесійная эрудыцыя, багаты ўласны практычны досвед і неацэнныя стасункі з многімі выдатнымі майстрамі балета паспрыялі запрашэнню М. Далгушына ў Мінск на пастаноўку чарговай прэм'еры. Наш госць аказаўся ўнікальным "носьбітам" — захавальнікам традыцыі ўвасаблення легендарнай "Сільфіды". Таго самага твора, які ў 1836 г. упрыгожыў рэпертуар Дацкага каралеўскага балета і дзякуючы некалькім пакаленням выканаўцаў захаваўся да нашых дзён.

"Адметнасць "Сільфіды" ў тым, што гэты твор пазначыў пачатак рамантычнага балета — цэлага этапу жыцця тэатральнага мастацтва, — расказвае М. Далгушын. — Урэшце рамантызм "пераплавіўся" ў той класічны від мастацтва, які заняў вядучае становішча ў свеце балета да нашых дзён. Аднак сёння класічны балет перажывае, я сказаў бы, нейкі бум спартывізацыі. Ён робіцца павярхоўным, насычаецца тэхнічнымі элементамі, больш уласцівымі спорту ці акрабатыцы, чым танцу. Рамантычны балет у пэўным сэнсе супрацьстаіць гэтаму і вяртае нас у бок змястоўнасці. "Сільфіда", якая ўпершыню ўбачыла свет у 1832 г. з музыкай Ж. Шнейцгофера, была пастаўлена ў Парыжы балетмайстрам-італьянцам Ф. Тальёні. Казачны сюжэт паводле шатландскіх легенд успрымаўся як сугучны рамантызму матыў разладу між марай і рэальнасцю, а сам танец, які адцясніў з галоўнай ролі традыцыйную пантаміму, здаваўся цудам. Выканаўца партыі Сільфіды Марыя Тальёні, дачка балетмайстра, упершыню прайшла па сцэне на дыбачках, што надавала вобразу асаблівую пачуццёвасць. Уражаны мастацкай дасканаласцю твора харэограф А. Бурнанвіль вырашыў перанесці "Сільфіду" на сваю радзіму, у Данію. Ён узнавіў драматургічную канву арыгінала, захаваў стылістыку танца, а музыку "наспяваў" тамтэйшаму скрыпачу Х. Левенсхольду. Той італьянскі балет, што нарадзіўся на парыжскай сцэне, як і расійскія пастаноўкі, адышоў у нябыт. А спектакль Бурнанвіля выжыў, бо Данія доўгі час існавала за "жалезнай заслонай", не адчуваючы зменлівых уплываў на сваё мастацтва. У 1975 г. "Сільфіда" вярнулася ў Расію: дацкі балетмайстар Эльза-Марыян фон Розен, у свой час выканаўца Сільфіды, паставіла гэты твор на ленінградскай сцэне, і мне давялося танцаваць партыю Джэймса. Я запомніў усе тонкасці, "ручаінкі ды пагоркі" пастаноўкі, што дапамагло рэанімаваць легендарны спектакль на беларускай сцэне. (Ён адрозны ад "Сільфіды", якая ішла ў Мінску на пачатку 1980-х у рэканструкцыі піцерскага маэстра Алега Вінаградава ўжо тым, што ўвага артыстаў звернутая не толькі на засваенне тэхнічна складанай стылістыкі рамантычнага балета, але і на раскрыццё псіхалогіі персанажаў, стварэнне жывых пранікліва вобразаў. — **С. Б.**). Рамантычны балет напоўнены подыхам жывых пачуццяў, суперажываннем, роздумам, стасункамі праз выразны жэст: у артыстаў — ні хвіліны "ничегонеделанья" на сцэне. Тут ёсць і свая актуальная філасофія: не чапай тое, што табе не належыць, не разбурай гармонію, не парушай — дзеля шчасця. Трагічны фінал балета перадвызначаны хоць бы ўчынкам Джэймса, які, захапіўшыся дачкой ветру, кінуў сваю нарачоную... Мне прыемна працаваць у асяроддзі беларускіх артыстаў, бо яны, у адрозненне ад многіх "сытых" і самазадаволеных калег свайго пакалення, знаходзяцца ў стане творчага голаду: імкненне ўдасканаліцца, штосьці пазнаць і стварыць, рушыць на новы ўзровень. Не рухацца ў творчасці — доля прымітыўных людзей, якія нічога вартага не зробяць ні для сабе, ні для публікі, ні для сваёй краіны".

На здымку: народны артыст СССР, прафесар Мікіта Далгушын.

Адкрыццё terra incognita

Амаль год таму, у маі 2010-га, пры грамадскім аб'яднанні "Беларускі саюз музычных дзеячаў" па ініцыятыве прадстаўнікоў прафесійнай творчай моладзі была створана Асацыяцыя маладых беларускіх кампазітараў. Актыў новай асацыяцыі адразу ўзяў курс на стварэнне эфектыўнай арганізацыйнай пляцоўкі, якая б аб'ядноўвала намаганні розных творчых суполак і асоб Беларусі ды замежжа на шляху да рэалізацыі разнастайных моладзевых праектаў у галіне сучаснага музычнага мастацва. І трэба сказаць, што рух у гэтым няпростым напрамку пачынае прыносіць першы плён.

Васіль СІМАНЕНКА

Сёлета сумеснымі намаганнямі Асацыяцыі маладых беларускіх кампазітараў БСМД, Беларускага саюза кампазітараў, берлінскай творчай суполкі "Klangnetz e.V.", салістаў Прэзідэнцкага аркестра Рэспублікі Беларусь, студэнтаў ды выкладчыкаў Беларускай дзяржаўнай акадэміі музыкі ў Зале БСК быў арганізаваны канцэрт пад назвай "Terra Incognita II". У бліскучым выкананні лаўрэатаў міжнародных конкурсаў Яўгена Шымановіча, Максіма Круглага, Кацярыны Нікалаевай, Васіля Нетука прагучалі творы для кларнета і фартэпіяна маладых аўтараў з Беларусі ды Нямеччыны: Канстанціна Яськова, Аляксандры Даньшовай, Вольгі Падгайскай, Кацярыны Шымановіч, Арне Зандэрса, Сары Нямцовай, Себасцьяна Элікоўскага-Вінклера. Прадмовы непасрэдных арганізатараў канцэрта, Кацярыны Шымановіч і Канстанціна Яськова, а таксама партнёра і кіраўніка праекта з нямецкага боку — кампазітара Себасцьяна Элікоўскага-Вінклера, які ў тыя дні афіцыйна наведваў Мінск у якасці прадстаўніка аб'яднання "Klangnetz e.V.", адразу стварылі атмасферу добразычлівасці і сяброўства. Шчыраму творчаму дыялогу паміж аўтарамі, выканаўцамі і публікай спрыялі трапныя прафесійныя каментарыі вядучай канцэрта, музыказнаўцы Наталлі Ганул, якая, з'яўляючыся сакратаром БСК, членам БСМД ды добрым сябрам Асацыяцыі маладых беларускіх кампазітараў, таксама адыграла значную ролю ў арганізацыі мерапрыемства.

Адзначым, што згаданы вечар — ужо другі з цыкла канцэртаў доўгатэрміновага нямецка-беларускага праекта "Terra Incognita". Назва — у перакладзе "невядомая зямля" — была запрапанавана нямецкімі кампазітарамі, калі яшчэ ў сакавіку мінулага года аб'яднанне "Klangnetz e.V." разам з маладымі беларускімі аўтарамі ладзілі першы супольны канцэрт у Берліне.

Тады на суд берлінскіх слухачоў у касцёле Святога Матфея, што на плошчы Пацдамер ля Берлінскай філармоніі, былі прадстаўлены п'есы для скрыпкі ды фартэпіяна кампазітараў з Беларусі і Нямеччыны ў выкананні камернага дуэта з Прагі. Зразумела, што статус "Terra Incognita" на карце сучаснага моладзевага музычнага мастацтва ў роўнай ступені пасуе як Беларусі, калі гаворка ідзе пра нямецкіх аматараў акадэмічнай музыкі, так і Германіі, калі гаварыць пра публіку беларускую. А таму галоўныя куратары праекта, кампазітары Себасцьян Элікоўскі-Вінклер і Кацярына Шымановіч, ставяць мэтаю як мага больш шырокае знаёмства слухачоў абедзвюх краін з мастацкай дзейнасцю маладых творцаў: прадстаўнікоў "Klangnetz e.V." з аднаго боку і АМБК Беларускага саюза музычных дзеяча з другога. Ужо сёння актыўна распрацоўваюцца сумесныя планы на будучыню, якія маюць ажыццявіцца ў новым вялікім праекце "Два берагі адной ракі". У ім будуць задзейнічаныя два ансамблі сучаснай музыкі — беларускі "Albaruthenia" пад кіраўніцтвам Яўгена Шымановіча і нямецкі "Adapter" на чале з Маціасам Энглерам, а таксама маладыя кампазітары, музыказнаўцы абедзвюх краін. У межах праекта на восень бягучага года і на пачатак наступнага ў Мінску, Гомелі, Гродне і Берліне запланаваны шэраг канцэртаў, майстар-класаў і лекцый па сучаснай музыцы.

Спадзяёмся, што гэтыя і шмат іншых разнастайных планаў АМБК паспяхова рэалізуюцца, бо на баку кампазітараў гэтага згуртавання — энергія маладосці, актыўная жыццёвая пазіцыя, свежае творчае светаўспрыманне і, самае галоўнае, шчырае жаданне плённа развіваць музычную культуру сваёй роднай краіны.

На здымку: куратары "Terra Incognita" Кацярына Шымановіч і Себасцьян Элікоўскі-Вінклер падчас абмеркавання новага праекта.

Нашы юбіляры

Кім Дзмітрыевіч ЦЕСАКОЎ — кампазітар, заслужаны дзеяч мастацтваў, лаўрэат прэміі прафсаюзаў Беларусі, лаўрэат Рэспубліканскай прэміі імя Васіля Віткі.

Галіна Канстанцінаўна ГАРЭЛАВА — кампазітар, заслужаны дзеяч мастацтваў, лаўрэат Дзяржаўнай прэміі Беларусі, лаўрэат прэміі Ленінскага камсамола Беларусі.

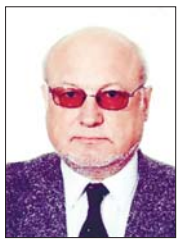

Вадзім Лявонцьевіч ЯКАНЮК — загадчык кафедры Беларускай дзяржаўнай акадэміі музыкі, доктар педагагічных навук, прафесар, член праўлення Беларускага саюза музычных дзеячаў.

Ганна Станіславаўна ПОЛЕСАВА — выкладчык Мінскага дзяржаўнага музычнага вучылішча імя М. І. Глінкі, лаўрэат спецыяльнай прэміі Прэзідэнта Рэспублікі Беларусь, кіраўнік ансамбля цымбалістаў "Залатая струна" — лаўрэата шматлікіх міжнародных конкурсаў.

Сябры! На вашы пытанні, якія датычаць падрыхтоўкі матэрыялаў для гэтай старонкі, адкажа першы намеснік старшыні праўлення Беларускага саюза музычных дзеячаў Наталля Васільеўна ВІТЧАНКА. Тэлефоны: ***(017) 222-37-33 — працоўны; (029) 507-55-05 — МТС; (029) 699-32-00 — Velcom.***

Заставацца зацікаўленай

"Я не жыць тороплюсь — тороплюсь много сделать…" Так піша пра сябе Ірына Карнаухава — паэтка, член Беларускага Саюза музычных дзеячаў, кіраўнік народнага клуба кампазітараў і паэтаў "Жывіца" Мінскага абласнога цэнтра народнай творчасці. Арганізатарскі талент, які выяўляецца ва ўменні захапіць сваёй ідэяй, згуртаваць людзей дзеля агульнай мэты і ўвесь час натхняць іх на новыя здзяйсненні, у спалучэнні з адкрытасцю і дабрынёй — гэта адчуваеш у ёй адразу. Праца з творчымі людзьмі, вядома ж, заўсёды няпростая. Але Ірына знаходзіць падыход да кожнага з удзельнікаў клуба, створанага ёю ў 2002 годзе. З таго часу яго склад павялічыўся амаль да 140 чалавек. Як гэтай маленькай, далікатнай жанчыне ўдаецца кіраваць такім шматлікім калектывам, вырашаючы часам зусім не жаночыя задачы, і заставацца пры гэтым марай усіх паэтаў, застаецца загадкай.

Наталля ВАСІЛЁНАК

Дзесяць гадоў да пераходу ў Мінскі абласны цэнтр народнай творчасці Ірына Аляксандраўна працавала дырэктарам Міханавіцкай школы мастацтваў у Мінскім раёне. Пачаўшы працу з пасады загадчыка аддзела аматарскай творчасці, пачала паралельна займацца стварэннем клуба, які б аб'яднаў аматараў паэзіі і музыкі Міншчыны. Спачатку былі простыя пасяджэнні. З цягам часу дзейнасцю клуба зацікавіліся прафесійныя паэты і кампазітары, а да мерапрыемстваў дадаліся выязныя пасяджэнні, штогадовыя справаздачныя канцэрты, прэзентацыі, абласныя конкурсы і інш. Творчыя набыткі ўдзельнікаў клуба выйшлі на старонкі перыядычнага друку, загучалі па Беларускім радыё, аформіліся ў штогадовыя паэтычныя і нотныя выданні (Ірына робіць іх сама), песенныя дыскі. Клуб увесь час папаўняецца новымі аўтарамі, але ж самыя першыя аўтары, якія некалі падтрымалі ідэю Ірыны Карнаухавай, і сёння з'яўляюцца яго актыўнымі ўдзельнікамі. У 2006 годзе клуб "Жывіца" за свае творчыя дасягненні быў удастоены звання "народны".

Пра тое, што Ірына Карнаухава — адметная творчая асоба, сведчаць яе ўласныя набыткі. Да шэрагу выданняў пры канцы 2010 года дадаліся зборнікі паэзіі "Следы", дзіцячых вершаў — "Нехочуха", "Шахматная партия" (сумесна з калегай па клубе Галінай Дораш). Разам з удзельнікамі клуба і з прафесійным паэтам Васілём Жуковічам напісала некалькі песень. Ірыну Аляксандраўну цікавіць не толькі песенная творчасць (ва ўласным багажы каля 20 песенных твораў), але і музыка інструментальная. Акрамя таго, наша гераіня з'яўляецца пастаянным арганізатарам ды рэжысёрам выязных і справаздачных канцэртаў клуба. Напоўніцу яе арганізатарскія здольнасці выявіліся ў рэалізацыі новага праекта — духоўна-асветніцкага свята "Калядныя званы", якое прайшло на пачатку года ў г. Маладзечна.

Ірына лічыць сябе шчаслівым чалавекам: у яе два выдатныя сыны, чацвёра ўнукаў, шмат сапраўдных сяброў.

Як яна кажа сама, ёй па жыцці шанцуе на добрых людзей — і ў гэтым шчасце. А яшчэ цвёрда крочыць па жыцці ёй дапамагаюць тры крэда: "калі не я, то хто?", "ставіцца да людзей трэба так, як ты хацеў бы, каб ставіліся да цябе", "заставайся па жыцці зацікаўленым чалавекам"!

Ірына Карнаухава не сумняваецца: нічога няма безразважнага, дзіўнага ў тым, калі чалавек спрабуе штосьці спазнаць і асвоіць, чамусьці навучыцца ў любым узросце. Бо яна сама на сцэну выйшла пасля сарака гадоў, пачала весці канцэрты, спяваць, чытаць вершы. Два гады таму ўстала на ролікі, а яшчэ — атрымала вадзіцельскае пасведчанне.

Яна ўпэўнена: мары здзяйсняюцца, калі ты вельмі гэтага хочаш.

Слова краязнаўцы

Віталь Герасіменя з Ганцавіч расказвае пра ролю спецыяльнага інтэрнэт-партала ў распаўсюджванні краязнаўчай інфармацыі:

— Ганцавіцкаму краязнаўча-інфармацыйнаму парталу ў сучасным выглядзе крыху менш за паўтара года. Раней ён існаваў як дадатак да сайта мясцовага раённага краязнаўчага музея. А з кастрычніка 2009 года партал выправіўся ў самастойнае плаванне.

За гэты адносна непрацяглы тэрмін наш сайт прайшоў шлях свайго ўдасканалення, развіцця, "абрастання" новымі раздзеламі і карыснай інфармацыяй.

Спачатку, калі быць да канца сумленным, інтэрнэт-праект існаваў абы існаваць і не болей. Толькі пазней, прыкладна праз год, прыйшла ідэя распавесці максімальнай колькасці людзей, у першую чаргу мясцоваму насельніцтву, што за дзіўны такі край Ганцаўшчына, чым ён унікальны і непаўторны. Ды і не толькі пра гэта. Асобнай увагі варты і праект у праекце — "Малая краязнаўчая энцыклапедыя", ідэю якой мы падгледзелі ў "Краязнаўчай газеце".

Галоўным паказальнікам для любога інтэрнэт-рэсурсу заўсёды з'яўляецца колькасць унікальных наведвальнікаў. На пачатку самастойнага існавання нашага сайта іх сярэдняя колькасць складала каля 10 наведвальнікаў на дзень, цяпер, у сакавіку 2011-га, іх больш як 100. Рост, як і адносная лічба штодзённых карыстальнікаў, не досыць вялікія, але для сайта рэгіянальнага характару, ды яшчэ краязнаўчага кірунку і пры амаль стапрацэнтным беларускамоўным кантэнце (на жаль, беларуская інтэрнэт-прастора амаль уся рускамоўная) — паказальнікі неблагія. Ну, як кажуць аптымісты, — ёсць куды расці.

Што да папулярызацыі ведаў па краязнаўстве… Вынікі ёсць. Часта даводзілася чуць, часам ад зусім незнаёмых людзей: "Вялікі дзякуй, а мы і не ведалі…", ці так: "Вось якая карысная інфармацыя, так трымаць…" Неаднойчы звярталіся людзі з просьбаю дапамогі ў пошуку інфармацыі пра сваіх родных, з якімі разлучыў час. І ў такіх выпадках імкнёмся хоць чымсьці дапамагчы.

Аўдыторыя сайта расце, растуць і патрабаванні карыстальнікаў да інфармацыі. Але гэта сённяшні дзень, а заўтра — новыя задачы і новыя магчымасці для іх вырашэння.

З Віцебска— у Гомель

Чэслава ПАЛУЯН

У пачатку вясны ў Гомельскім палацава-паркавым ансамблі адкрылася выстаўка рарытэтаў Віцебскага абласнога краязнаўчага музея "Масонская калекцыя са збору Вацлава Федаровіча". У экспазіцыі прадстаўлена больш як пяць дзясяткаў масонскіх сімвалаў і знакаў канца XVIII — пачатку XIX стагоддзя.

Імя Вацлава Федаровіча добра вядома жыхарам Віцебска і аматарам даўніны. Бо менавіта ён у 1880 годзе адкрыў прыватны музей, збор якога быў адным з самых цікавых і багатых у Віцебску. Асаблівае месца ў ім займаў "масонскі аддзел", вядомы далёка за межамі горада і нават краіны. Некаторыя масонскія знакі з калекцыі Вацлава Федаровіча былі апублікаваны ў кнізе "Масонства ў мінулым і сучаснасці" (1915).

Музейны ўнікат

Таямніцы кубіка і крыжоў-складняў

У археалагічнай калекцыі Музея старажытна беларускай культуры Нацыянальнай акадэміі навук Беларусі — знаходкі з усіх куткоў краіны. Кожны прадмет тут мае сваю адметную гісторыю. Аднак сярод многіх экспанатаў ёсць і тыя, што вылучаюцца асаблівай рэдкасцю. Пра іх і пойдзе сёння гаворка.

Марына ВЕСЯЛУХА, фота Кастуся Дробава

Прадзед нацельных крыжыкаў

Падчас археалагічных раскопак цэлыя крыжы-энкалпіёны або іх фрагменты знаходзяць вельмі рэдка. У Музеі старажытнабеларускай культуры захоўваецца некалькі такіх прадметаў. Таму поўны крыж-энкалпіён, які датуецца XV ст., — сапраўдны рарытэт. Ён быў знойдзены падчас раскопак гарадзішча Лукомль, што ў Чашніцкім раёне Віцебскай вобласці. "Хутчэй за ўсё гэта выраб мясцовых рамеснікаў", — зазначае дырэктар музея, кандыдат мастацтвазнаўства Барыс Лазука.

Само слова "энкалпіён" з грэчаскай мовы перакладаецца як "на грудзях", бо выраб такі насілі на шыі, на шнурках ці ланцужках. Іншая яго назва — крыж-машчавік. У падобных ці блізкіх па форме прадметах захоўвалі мошчы, іншыя святыя каштоўнасці. "Традыцыя гэтая зарадзілася яшчэ ў першыя стагоддзі існавання хрысціянства, хутчэй за ўсё ў Візантыі, — расказвае Барыс Андрэевіч. — У той час гэта быў прадмет, што адзначаў сапраўды высокі духоўны сан асобы. Пазней узнікла жаданне мець штосьці падобнае і ў масавым карыстанні, таму ў правінцыях Візантыйскай імперыі, а потым і на тэрыторыях, што ўступалі ў сувязі з Візантыяй, узнікае вытворчасць крыжоў-энкалпіёнаў. Але замест ёмкасцей, у якія ўкладваліся сапраўдныя святыні, размяшчалі выявы святых заступнікаў. Папулярнасць такіх прадметаў у X-XI стст. была вельмі вялікая і праіснавала досыць доўга".

Традыцыя нашэння крыжоў-складняў з часам памяншаецца, потым і цалкам знікае, на змену ім прыходзяць крыжыкі і маленькія абразкі, якія вернікі носяць і сёння. Дарэчы, знакаміты крыж Еўфрасінні Полацкай — таксама крыж-машчавік. У ім знаходзіліся поласці са свяшчэннымі рарытэтамі: часткі Крыжа Гасподня, Труны Маці Боскай, мошчы святых Стэфана, Панцеляймона, кроплі крыві святога Дзмітрыя.

Гульня для манахаў

Падчас раскопак мінскага замчышча ў культурных пластах, што адносяцца да другой паловы — канца XV ст., быў знойдзены загадкавы прадмет — невялікі касцяны кубік, памерам прыкладна 2х2х2 см. Яго шэсць граняў упрыгожаны схематычна паказанымі евангельскімі сцэнамі. "На карысць думкі, што гэта сцэны з Евангелля, — расказвае Барыс Лазука — сведчыць тое, што некаторыя малюнкі дакладна распазнаюцца, мы можам убачыць сцэны прэабражэння ці ўцёкаў у Егіпет. Да іншых выяў можна толькі прыблізна праводзіць аналогіі".

Натуральна, што ўзнікае пытанне, як і для чаго мог быць створаны такі прадмет? Кубік асацыіруецца з гульнёй, аднак навошта ствараліся евангельскія выявы на такім прадмеце? "Мае сустрэчы з прадстаўнікамі царквы, і манахамі ў тым ліку, даюць ключ да адказу на гэтае пытанне, — разважае Барыс Андрэевіч, — У ліку апошніх — гутарка з манахам Антоніем з манастыра ў вёсцы Малыя Ляды, які таксама пацвердзіў здагадку, што такі кубік мог выкарыстоўвацца для своеасаблівай гульні. І ў гэтым няма адступлення ад канона, строгіх правілаў манаскага жыцця. Кідаючы такі кубік, можна ўбачыць тое ці іншае свята, святога, магчыма, прачытаць малітву ў гонар такога выпадку".

Ёсць меркаванне, што такіх кубікаў першапачаткова было два. Бо ў хрысціянстве існуе 12 вялікіх свят (так званыя дванадзясятыя), час якіх дакладна вызначаны. І існаванне аднаго кубіка з шасцю святамі робіць магчымым існаванне "працягу" на іншым такім жа прадмеце.

На здымках: крыж-энкалпіён (XV ст.), касцяны кубік (канец XV ст.)

Для чытачоў высокага рангу

Вячаслаў АФАНАСЬЕЎ

Знаёмячыся з бібліяграфічным апісаннем бібліятэкі Аляксандра Пушкіна, выдадзеным Б. Л. Мадзалеўскім у 1910 годзе, я звярнуў увагу на кнігу пад нумарам 111. Яе поўная назва "Григорович, И., протоиерей. Переписка пап с Российскими Государями в XVI веке, найденная между рукописями в Римской Барбериниевой библиотеке. Издана с переводом актов с латинского на русский язык. В Санкт-Петербурге. При Императорской Академии Наук. 1834".

Протаіерэй Іван Грыгаровіч — беларускі гісторык, археограф і мовазнавец. Нарадзіўся 6 верасня 1792 года ў мястэчку Прапойск (цяпер — Слаўгарад Магілёўскай вобласці). Пасля заканчэння семінарыі ў 1811 годзе ён стаў выкладчыкам духоўнага вучылішча ў Магілёве, а на летнія вакацыі, як і раней, прыязджаў да бацькі ў Гомель, дзе і сустрэўся з Мікалаем Румянцавым, гаспадаром маёнтка. У семінарыі Іван Грыгаровіч дасканальна вывучыў апублікаваныя да таго часу летапісы і ў размове з Мікалаем Пятровічам здзівіў яго аб'ёмам сваіх ведаў. Таму мецэнат вырашыў прыцягнуць маладога чалавека да працы па пошуку і вывучэнні старажытных рукапісаў.

Каб павысіць кваліфікацыю памочніка, граф накіраваў яго вучыцца за свой рахунак у Пецярбургскую духоўную акадэмію, дзе Грыгаровіч знаходзіўся з 1815 па 1819 год, інтэнсіўна вывучаючы летапісы і іншыя крыніцы, а таксама тэксты старажытных і сярэднявечных аўтараў. Больш таго, у пецярбургскім доме графа Румянцава Грыгаровіч сустракаўся з яркімі навукоўцамі таго часу: мітрапалітам Яўгенам, Якавам Бярэднікавым, Канстанцінам Калайдовічам, Паўлам Строевым і іншымі.

Вярнуўшыся ў Гомель у 1820 годзе, малады навуковец пачаў актыўна вывучаць беларускія архівы. Выяўленыя ім у магілёўскіх і мсціслаўскіх сховішчах дакументы, як духоўнага, так і свецкага зместу, падштурхнулі да думкі стварыць зборнік матэрыялаў па гісторыі Беларусі. Ідэю гэтую граф сустрэў з захапленнем, і цалкам магчыма, што ён паабяцаў выдаць зборнік за свой кошт.

Іван Грыгаровіч спланаваў выданне ў трох частках, якое сам назваў "Белорусский архив древних грамот". Першы том падрыхтаваў у вельмі кароткі тэрмін. Прадмова да "Архива" пазначана 15 жніўня 1823 года.

Але паўсталі цяжкасці праходжання рукапісу праз цэнзуру. Дасланы ў Маскву, том быў дадзены на водгук прафесару Міхаілу Качаноўскаму, які "не змог ухваліць" тры дакументы, змешчаныя ў Архіве. У сувязі з гэтым цэнзурны камітэт вырашыў вярнуць рукапіс выдаўцу. Першым рашэннем Івана Грыгаровіча было напісаць аспрэчанне, але граф Румянцаў зрабіў прасцей: дакументы, што выклікалі незадаволенасць Качаноўскага і камітэта, ён загадаў выключыць са зборніка, а рукапіс пераслаў Аляксею Маліноўскаму з прыпіскай "Прошу приказать напечатать 600 экз. сих грамот". І ўжо 6 красавіка 1824 года, якраз на Вялікдзень, Мікалай Румянцаў пісаў з Масквы Івану Грыгаровічу: "Примите вместо красного яичка, первый отпечатанный лист Архива Белорусских грамот…"

Першы том "Белорусского архива древних грамот", выдадзены Іванам Грыгаровічам у 1824 годзе, — не толькі першы, але і адзін з лепшых (з археаграфічнага пункта гледжання) узораў публікацыі крыніц па гісторыі Беларусі. Што да другой часткі "Белорусского архива…", якая праз некалькі год была ім падрыхтавана, яе выданне зацягнулася. Сродкаў у Івана Іванавіча не аказалася. Граф Румянцаў да таго часу памёр, і матэрыяльнай дапамогі на выданне чакаць не было адкуль.

З пераездам у Пецярбург у 1831 годзе Грыгаровіч узнавіў надзею выдаць другую частку "Белорусского архива…". Каб ажыццявіць задуму, ён выбраў старажытныя дакументы знешнепалітычнага характару, якія яму пакінуў для апрацоўкі Мікалай Румянцаў, і выдаў іх кнігай "Переписка пап с Российскими государями…" У выданні, аб'ёмам у 116 старонак, змешчаны булы пап Лявона X і Клемента VII Вялікаму князю Маскоўскаму Васілю Іванавічу; два лісты вялікага князя Васіля да Клемента VII; ліст кардынала Марона да Вялікага князя Івана Васільевіча (Жахлівага); наказ паслу папы Грыгорыя XIII Рудольфу Кленхену пры ад'ездзе яго ў Маскву; була папы Клемента VIII да цара Фёдара Іванавіча, а таксама шэраг іншых каштоўных гістарычных дакументаў. Спісы з арыгіналаў па просьбе графа Румянцава выканаў навуковец Густаў Штрандман. Іван Іванавіч іх пераклаў, склаў да іх навуковы каментарый з прыцягненнем шматлікіх рэдкіх друкаваных і рукапісных гістарычных крыніц.

Выданне дыпламатычнай перапіскі было разлічана Грыгаровічам на чытачоў самага высокага рангу: праваслаўную і каталіцкую вышэйшую царкоўную іерархію, вялікі дыпламатычны корпус і, вядома, шляхту. З улікам гэтых акалічнасцей Іван Грыгаровіч уключыў у сваю прадмову зварот да магчымых фундатараў работы: "Надеюсь при Божьей помощи представить любителям отечественной истории и вторую часть "Белорусского архива древних грамот" и остаюсь в уверенной надежде, что они помогут мне закончить и то начинание. Тогда буду утешен тем, что хотя и поздно, но успел осуществить мечту, священную для моего сердца".

Няма сумненняў, што Аляксандр Пушкін звярнуў увагу на зварот беларускага протаіерэя Івана Грыгаровіча і, нягледзячы на вялікі кошт гэтага раскошнага выдання, набыў яго для сваёй бібліятэкі.

Космас, які нас звязвае

Віктар ХУРСІК

Краязнавец Уладзімір Цэйкін нарадзіўся і вырас на Веткаўшчыне, тут жа працуе ў рэдакцыі раённай газеты. Яго невялікія брашуркі-аповеды пра вёскі Хальч, Пыхань, Прысно і іншыя паселішчы пазней перараслі ў сур'ёзныя гісторыка-краязнаўчыя даследаванні ў кнізе пра вёску Данілавічы ("Аграфірма імя Лебедзева") і кнізе пра Гомельскі конны завод. Цяпер аўтар шчыруе над вялікай краязнаўчай працай пра вёску з мілагучнай назвай Радуга. Мы размаўляем з Уладзімірам Уладзіміравічам у яго сядзібе ў вёсцы Хальч пра вечныя каштоўнасці. Гутарым пра душу, сэнс чалавечага існавання і, канечне ж, пра краязнаўства.

— Чалавек не ведае, як нарадзіўся, калі і як памрэ. Адлік свайго "я" ён вядзе ад нейкай знакавай падзеі. У раннім дзяцінстве я цяжка захварэў, бабка Пульхер'я нацерла мяне гусіным тлушчам і пасадзіла грэцца каля "буржуйкі". Зразумела, мне, малому, не сядзелася, і я ў выніку атрымаў апёк. З гэтага апёку і вяду адлік майго свядомага жыцця. У тым жа 1950 годзе я захварэў на шкарлятыну і трапіў у раённую бальніцу, якая месцілася ў панскім палацы. Высокая столь, велізарныя вокны і шырокая лесвіца на другі паверх здзівілі мяне: "Цікава, хто жыў у гэтым палацы?" Праз колькі гадоў даведаўся, што палац належаў палкоўніку Шлеферу, затым — двараніну Станевічу, а пазней — княгіні Любамірскай.

— Атрымліваецца, што краязнаўства ў вас было неабходнасцю, станам душы, калі з маленства вас цікавіла мінуўшчына. Між тым лічыцца, што краязнаўства можна вывучыць па падручніку.

— Пэўна, можна здаць іспыты па назвах вёсак і ўрочышчаў роднай старонкі. Але можна і не здаць залік па краязнаўстве. Настойлівы прымус у гэтай справе прывядзе да адваротнага выніку. Любоў да радзімы фарміруе асяроддзе, блізкія людзі. У пасляваенным дзяцінстве я, хлопчык-сірата, вельмі хінуўся да жыхара сваёй вёскі Язэпа Церашкова. Былы царскі унтэр-афіцэр, моцны, заможны селянін-уласнік, а потым і калгаснік, усе сельгасработы выконваў умела, прыгожа. Ён быў мудрым, разумным чалавекам. Па вечарах я з замілаваннем слухаў яго аповеды, напоўненыя жыццёвай мудрасцю, нейкай асаблівай сялянскай філасофіяй, і даў сабе слова быць падобным на яго.

— Гэта значыць, што вы далі слова быць падобным не на нейкага савецкага палітычнага дзеяча, не на члена Палітбюро ЦК, а, па сутнасці, на "ворага" народа?

— Не шыйце мне антысаветчыну. Так, я хацеў быць падобным на яго і на сваю маці, якая 40 гадоў адпрацавала на свінаферме і была ўзнагароджана трыма ордэнамі. Паняцце патрыятызму ў нас было палітызавана і звязана выключна з баявымі подзвігамі. Праца на зямлі была непатрыятычнай. А краязнаўства ж як вышэйшая форма патрыятызму ў мірны час бярэ свае вытокі якраз з тэзы "дзе нарадзіўся, там і спатрэбіўся". Можна шмат разважаць на гэту тэму, але мы заўсёды вернемся да зыходнай кропкі: добрыя словы пра бацькаўшчыну чалавек павінен чуць з маленства. Я ўдзячны настаўніцы Ганне Пачышавай і дырэктару школы Францу Лешчанку за тое, што амаль паўстагоддзя таму прывялі нас да атэстата сталасці з вялікім пачуццём любові да ўсяго нацыянальнага. Заўважце, яны зрабілі гэта не дзеля кан'юнктурных мэт, а па закліку душы. Настаўнік — асоба адказная перад Богам і гісторыяй. Калі я вучыўся ў сельгасакадэміі ў Горках, пашанцавала застаць выкладчыкаў дарэвалюцыйнай эпохі. Ім, хто зведаў усялякія пакуты і прыніжэнні, не дазвалялася жыць у вялікіх гарадах, на схіле гадоў яны ўладкоўваліся туды, дзе была магчымасць. Гэтых педагогаў адрознівалі добразычлівасць, тактоўнасць і асаблівая энергія прыроджанай інтэлігентнасці. Пэўна, усе яны былі рускімі антыпатрыётамі Савецкага Саюза, але сваім прыкладам адносін да чалавека выхоўвалі ў нас высакародныя якасці і, такім чынам, цераз нас праяўлялі сваю любоў да Беларусі. Зазначу пры гэтым, што палітычная сістэма ніяк не ўплывала на гэты працэс. Ужо потым, калі вучоба была закончана і я прыехаў на працу ў Пухавіцкі раён, ува мне жыло гэта выхаванае пачуццё "любоў" — да бліжняга, да радзімы, да працы. У Мар'інагорскім саўгасе-тэхнікуме, куды я прыехаў як малады спецыяліст, знайшоў падтрымку, заўважыў, што і тут, воддаль ад маёй малой радзімы, жыве спагада. І ўжо сам раён, яго жыхары падаліся мне роднымі і блізкімі. У Загаі і Навасёлках, Вендзежы і Кавалёве, Лядцы і Дайнаве я пачуў шмат цікавых гісторый пра мінуўшчыну краю. Было неяк сорамна пасля гэтага ехаць на родную Веткаўшчыну і казаць, што Пухавіцкі раён больш старажытны і цікавы. Так узнікла неспатольнае жаданне даследаваць родны край, аддаць яму належную пашану. Спачатку, як гэта і бывае ў маладых, імкнуўся заявіць пра сябе як спецыяліст. Напісаў і выдаў дапаможнік для тэхнікумаў, іншыя кніжкі па пытаннях, у якіх ведаў толк. Але бацькаўшчына не звярнула на гэта ўвагі, яна клікала мяне, назвала па імені голасам далёкіх продкаў. Узмацнялі гэты голас і жывыя мяцовыя вяскоўцы-філосафы. Я заўважыў: калі цяпер не пісаць, не даследаваць мясціны, многае пойдзе ў нябыт.

— У вашых кнігах грунтоўна даследавана мінуўшчына населеных пунктаў, але ў іх шмат і пра сучаснасць. Ці патрэбна гэта для краязнаўства?

— Апісваць сучаснікаў трэба абавязкова! Краязнаўства вёскі — гэта адрэзак гісторыі геаграфічнага месца, ён не можа існаваць без пачатковага і канцавога пункта. Пачатак мы шукаем у літаратуры, архівах, нешта запісваем па ўспамінах, але канцавы пункт у кнізе — сучаснасць. Тут не ўсё так проста. Аберацыя блізкасці робіць сучасніка малазначнай фігурай перад тымі, хто адышоў у вечнасць. Але ці так гэта на самай справе? Колькі выдатных людзей акружаюць нас сёння, якія выдатныя асобы, характары, якія выдатныя іх справы! Праз колькі дзясяткаў гадоў і яны ўжо будуць гісторыяй. А як можна абысці ўвагай вясковую абшчыну? Жыхары вёскі — гэта не проста ланцужок сем'яў, а дастаткова складанае грамадскае ўтварэнне, падзеленае на роды. Са старажытных часоў пры стварэнні новай сям'і ўважліва праводзіўся аналіз генеалогіі роду будучага спадарожніка жыцця. Прыкладамі такога "адбору" поўніцца наша мастацкая літаратура. Роды перапляталіся, ствараліся новыя, але ў іх падмурку ляжаў усвядомлены адбор, слова бацькоў было апошнім. Людзі не ведалі, што такое ген, але да захавання спадчыны падыходзілі па-навуковаму. Адрынутыя вясковым грамадствам ці проста людзі, якія не знайшлі сябе, ёсць у кожнай вёсцы, і пра іх я пішу таксама.

— Заўважана, што ў сваіх даследаваннях вы калінікалі згадваеце злодзеяў і прайдзісветаў, часцяком прыводзіце вясковыя мянушкі.

— Я фіксую жыццё такім, як яно ёсць. Вясковая мянушка — трапная народная метафара. Іншая справа, што і пра такіх людзей трэба пісаць з павагай, не парушаючы нормаў этыкі. Я прыводжу мянушку і не тлумачу, да якога прозвішча яна адносіцца, сучасныя вяскоўцы ведаюць, пра каго ідзе размова. Для гісторыі ж важна, што такі літаратурны "жанр" некалі існаваў. Ды і мянушкі на вёсцы ў асноўным не здзеклівыя, а гумарыстычна-добрыя. Краязнавец — гэта ў пэўным сэнсе фатограф.

— То ж я і бачу, што ў вашых кніжках, як некалі на сцяне ў вясковай хаце, — галерэя партрэтаў.

— Здымак часам утрымлівае ў сабе болей інфармацыі, чым дзясяткі старонак тэксту. У тых хатах, пра якія вы кажаце, вяскоўцы з хваляваннем захоўвалі пад шклом фотаздымкі ўрачыстых і сумных момантаў свайго жыцця, родных, а часам і проста здымкі імгненняў. У гэтых здымках — эпоха. Цяпер і здымкаў не вешаюць, ды і фотасправа кардынальна змянілася.

Калі я працаваў над кнігай пра Гомельскі конны завод, мне пашчасціла адшукаць рэдкія здымкі першага дырэктара завода Аляксандра Іванова, якія былі зробленыя ў 1930-я гады. Углядзіцеся ў яго твар, і вы зразумееце высакароднасць гэтага чалавека. Між тым такіх, з адкрытым тварам, людзей у тыя гады расстрэльвалі ў першую чаргу. Прыйшлі сталінскія апрычнікі ў хату і да Аляксандра Іванова. У час вобыску заўважылі на сцяне здымак, на якім гаспадар быў сфатаграфаны побач з Сямёнам Будзённым. Гаспадара забралі, але з цягам часу адпусцілі. Выратаваў жыццё здымак, зрабілі запыт у Маскву.

А вось унікальны аматарскі здымак пераносу "Свячы" (так называюць пераносны абраз-заступнік у вёсцы Данілавічы), зроблены ў 1950-я гады. На ім адлюстраваны і абрад, і страх перад асуджэннем за веру. Скажаце, не было такога?

Зразумела, што краязнаўца без працы ў архівах не можа стацца. Вось апошнім часам дзякуючы даследаванням у Гомельскім абласным і Нацыянальным гістарычным архіве ў Мінску мне ўдалося аднавіць гісторыю існавання Успенскай царквы і маёнтка ў вёсцы Радуга. Справа даўно мінулых дзён, ад царквы і цаглінкі не засталося, а перада мною разгорнутая карціна яе жыцця, жывыя галасы служыцеляў і прыхаджан. Выканаў план яе прывязкі да мясцовасці, хто ведае, можа, калі адродзіцца.

Таямніцы родных назваў

Марына ЕЛІСТРАТАВА

У старажытнасці нашы продкі з мэтай распаўсюдзіць важнае паведамленне абавязкова чыталі яго з узвышша. Таму сёння можна было б сабраць усіх каля высокай гары і паведаміць ім пра выхад кнігі Людмілы Дучыц і Ірыны Клімковіч "Сакральная геаграфія Беларусі". Кніга літаральна днямі пабачыла свет у РВУ "Літаратура і Мастацтва".

Збіраючы міфы і паданні пра назвы ўзгоркаў, курганоў, камянёў, ручаёў, аўтаркі аб'ездзілі ўсю Беларусь. Таму кніга насычана жывымі паданнямі, якія і сёння бытуюць у беларускіх вёсках, якія мясцовыя жыхары памятаюць і перадаюць з пакалення ў пакаленне. "Сакральная геаграфія Беларусі" прыводзіць чытача да разумення таго, наколькі багатая, цікавая і разнастайная наша міфалогія, якімі здольнымі на незвычайнае бачанне свету, а дзесьці і на выдумку, былі нашы продкі. Але ў той жа час беларуская міфалогія складаная. Вельмі шчыльна перапляліся ў ёй паганскія і хрысціянскія традыцыі, гэта добра відаць на прыкладзе нашых тапонімаў (але толькі калі навучыцца бачыць).

Пасля прачытання краязнаўчага даследавання Людмілы Дучыц і Ірыны Клімковіч навакольны свет падаецца больш блізкім, усё становіцца родным, зразумелым і простым. І неяк адразу пачынаеш ганарыцца ўсім тым, што ёсць на зямлі беларускай: цудамі, святымі месцамі, скарбамі, прывідамі, "Беларускімі Лаўрамі" (у нас ёсць нават такія).

Больш таго, беларуская міфалогія шчыльна знітаваная з сусветнай. У нас, як і ў міфах іншых народаў, ёсць свой медыятар паміж трыма светамі: падземным светам мёртвых, людскім і нябесным, Божым светам. У якасці такога пасярэдніка, праваднікa выступае гара. Таму на нашай карце так шмат тапонімаў, у якіх прысутнічае гэтае слова. І не трэба думаць, што Лысая Гара таму лысая, што нежыць вынішчыла там усё жывое. Не, Лысая Гара можа быць і "яснай", "светлай", звязанай з сакральнымі рэчамі. А калі вам сустрэлася Залатая альбо Белая Гара, то да яе трэба паставіцца з асаблівай цікавасцю: там дакладна схаваны вялікі залаты скарб. Ад золата гара і стала залатой альбо белай. Назва ж Красная Гара не заўсёды мае дачыненне да савецкага часу. Краснай Гарой продкі часта называлі вёскі, ушаноўваючы свята вясны.

У выданні "Сакральная геаграфія Беларусі" Людміла Дучыц і Ірына Клімковіч выкарыстоўваюць жывую, лёгкую для ўспрымання мову. Кніга напісаная як казка: захапляльна, пераканаўча (узнікае жаданне даць усяму веры). Таму "Сакральная геаграфія Беларусі" будзе карыснай і цікавай і школьніку, і навуковаму супрацоўніку. Кніга багата ілюстравана, у ёй шмат фотаздымкаў, якія добра паказваюць асаблівасці беларускага ландшафту. Па-свойму адметнае і афармленне кожнай часткі: мастак А. Жданоўская крыху містычна прадставіла нашы краявіды. Сваёй працай аўтары нібы сцвярджаюць: не варта ў сучасным жыцці губляць цуд, пакінуты нам з сівой даўніны.

Уладзімір ГНІЛАМЁДАЎ

На скразняках часу

Спадчына Рыгора Саламонавіча Бярозкіна (1918 — 1981), вядомага крытыка і літаратуразнаўцы, на жаль, пакрысе пачынае забывацца. Між тым, ягоныя грунтоўныя крытычныя манаграфіі і артыкулы па беларускай паэзіі, асабліва апошняга перыяду яго жыцця, шмат у чым і сёння вартыя ўвагі ды і перавыдання. Бадай што, ён першым глыбока зразумеў сутнасць творчага метаду цэлага шэрагу нашых паэтаў, асабліва — Максіма Багдановіча, Янкі Купалы, убачыў повязі паэзіі "нашаніўства" з класічнай рускай паэзіяй. Цяпер значна больш памятаюць пра трагічную біяграфію крытыка, дзе маладнякоўства, рэпрэсіі, вайна спляліся ў стракаты сувой. Ён застаўся жывы, але пра жыццё ягонае вядома не так і шмат. Адну са старонак біяграфіі Бярозкіна прыадчыняе ў сваіх дзённіках Уладзімір Гніламёдаў.

Аддзел крытыкі штотыднёвіка "ЛіМ"

1975

17 кастрычніка. Пачала работу Дэкада кнігі ПНР у Беларусі. Быў на выстаўцы. Сустрэў Бярозкіна. Не ведаю, які ў яго быў настрой, але ён прапанаваў: "Давай, таварыш Гніламёдаў, сходзім у "Журавінку". Я ажно зніякавеў: "У рэстаран? У рабочы час?" Аднак дзень хіліўся ўжо да вечара і рабочы час заканчваўся, а Рыгор Саламонавіч бясконца цікавы чалавек. Я ўздыхнуў і даў згоду, тым болей, што ў кішэні з паўсотні рублёў было. Ніколі б не дазволіў, каб за мяне плаціў Бярозкін.

"Журавінка" сустрэла гасцінна, селі за свабодны столік, зрабілі даволі сціплы заказ. <...> Зайшла чамусьці гаворка пра Глебку. Можа таму, што і ён не супраць быў час ад часу завітаць у рэстаран. Бярозкін пахваліўся, што з Глебкам (відаць, яшчэ да вайны) выпілі бочку гарэлкі. Глебку хваліў, а на Крапіву скардзіцца. Аднёс у "Полымя" артыкул пра паэму Я. Купалы "На Куццю", а Кірэенка даў на водзыў Кандрату Кандратавічу, і той параіў устрымацца, не друкаваць. Пры савецкай уладзе гэтая купалаўская рэч — "невыяздная", калі і друкавалася, дык толькі адзін раз, недзе на пачатку 20-х. Знаходзіцца ў "спецхране".

Каб падняць субяседніку настрой, я прыгадаў, як быў усцешаны сябар Крапівы Броўка, калі прачытаў у "Вячэрнім Мінску" артыкул пра сябе "Сталасць — гэта не старасць", як хваліўся: "Сам Бярозкін пра мяне напісаў! Бярозкін!" Чуў на свае вушы.

— Сапраўды, я даўно пра яго не пісаў, — пагадзіўся Рыгор Саламонавіч, — яшчэ з канца 50-х, калі ён не прыняў мой артыкул пра яго ў кніжцы "Паэзія праўды". Вельмі быў незадаволены, дык я перастаў яго чапаць.

Я прыгадаў, як ездзіў у Брэст у кампаніі Сяргея Сяргеевіча Смірнова і колькі дзіўнага, незвычайнага расказаў ён пра чалавечыя лёсы ў вайну. Пра некаторыя збіраецца напісаць.

— Хай бы пра мой напісаў, — уздыхнуў мой візаві. — Ён умее пісаць.

— Дык вас трэба звесці!

Бярозкін амаль не есць, затое часта курыць, зацята смаліць свой "Беламор". Раптам згадвае:

— У Святлоўскай "Трэнадзе", памятаеце, ёсць радкі:

Смычкамі страданий
На скрипках времён…

— Памятаю.

— А ці ведаеце, што гэта за радкі? Што ў іх?

— Радкі прыгожыя, — сказаў я, а што імі хацеў сказаць паэт — гэтага я, па праўдзе, не ведаю.

— Гэта гісторыя яўрэйскага народа.

Я, прызнацца, быў здзіўлены.

— Дык вось і маё жыццё такое… — Ён памаўчаў. — Арыштавалі мяне перад вайною. Я быў на той час малады, але ўжо вядомы крытык. Разам з Піменам Панчанкам і Уладзімірам Кандраценем у 1938 годзе ездзіў на ўсесаюзныя курсы маладых пісьменнікаў у Маскву. Цікавая была паездка. Нам чыталі лекцыі, наладжвалі сустрэчы. Сустракаліся з Ісакам Бабелем, Аляксеем Талстым, Фадзеевым, Усеваладам Іванавым, літаратуразнаўцамі Леанідам Цімафеевым і Барысам Сучковым, былі ў майстэрні Пятра Канчалоўскага, у тэатрах, у МХАТе, на выстаўках. Засталося шмат уражанняў, асабліва ад сустрэчы з Бабелем, ад якога я ўпершыню пачуў, што пісьменнік павінен быць паўнацэнным мужчынаю. Каб яго сексуальная энергія перайшла на творчасць, сублімiравалася ў ёй. Інакш творчасць будзе бляклай і слабой. Пры гэтым Бабель спасылаўся на Горкага і Талстога. З Горкім Бабель сустракаўся, і той сам яму пра гэта казаў.

— А самі вы, Рыгор Саламонавіч, што на гэты конт думаеце?

— Я мяркую, што ўсё ж такі эмацыянальная прырода творчасці шырэй. Абапіраецца яна не толькі на сексуальную адоранасць творцы, але і на іншыя складнікі. Вы вось пішаце, дык паназірайце за сабой.

Узялі яшчэ па чарцы.

— Але ж мы ўхіліліся ад вашага аповеду, — напомніў я. Рыгор Саламонавіч закурыў.

— Усяго не раскажаш. Гісторыя доўгая. Хіба што некаторыя моманты. Арыштавалі ў 1940-м, калі з групай пісьменнікаў вяртаўся з Беластока, дзе мы сустракаліся з пісьменнікамі-пачаткоўцамі і чытачамі. Арыштавалі на пад'ездзе да Мінска, у поездзе. Апранулі на мяне шыняля і па пероне вялі ў шынялі. Магчыма, каб не відаць было, што вядуць арыштаванага, што вядуцца арышты. Але людзі азіраліся, шынель быў замалы. Трапіў на "валадарку", і пачаліся допыты. Следчыя мяняліся адзін за другім, а я сядзеў на адным месцы, не ўстаючы з табурэткі. Спаць не давалі. Канвеерная сістэма. Пра ўсё, здаецца, спыталі, усе пытанні вычарпалі, але следчаму пакідаць паддопытнага ў спакоі нельга, і зноў усё пачынаецца спачатку. Потым крыху адчапіліся, пакінулі ў камеры, перавялі ў Пішчалаўскі замак. Мне страшэнна балелі зубы, але на гэта ніхто не звяртаў увагі. Затое прынеслі з турэмнай бібліятэкі кнігу — "Пархоменка" Усевалада Іванава, таго самага, з якім у Маскве на курсах сустракаліся. Раман слабы, непраўдзівы. Потым, дарэчы, Усевалад Іванаў каяўся, што, паступіўшы сумленнем, напісаў яго.

— У першыя дні вайны нас, зэкаў, калонай пагналі на ўсход. Клалі ніцма да зямлі, прыстрэльвалі. Траплялі пад бамбёжку, і аднойчы мне ўдалося ўцячы. Падаўся на фронт. Прайшоў ад Сталінграда да Берліна. У сорак чацвёртым трапіла да мяне беларуская газета, даведаўся пра смерць Кузьмы Чорнага. Ведаеце, так шкада яго стала.

Перамогу святкаваў у Берліне. З Берліна паслаў допіс у "ЛіМ" — развагі пра паэзію. І вось якая штука атрымалася: мой матэрыял прачыталі не толькі тыя, каму я адрасаваўся, але і ў КДБ. Гэта я зразумеў, калі заўважыў за сабою хвост — дваіх у дыяганалевых плашчах і ялавых ботах. Зразумеў і адразу пайшоў да стаматолага, каб вырваць хворыя зубы. У турме надта цяжка з хворымі зубамі, ніхто не дапаможа.

Арыштавалі і пасадзілі ў Маабіцкую турму. Апынуўся я ў адной камеры з лётчыкамэсэсаўцам. Праз дзень-другі сталі размаўляць, разгаварыліся. Я па-нямецку ведаю. Расказаў пра адзін эпізод са свайго ваеннага жыцця, які меў адносіны да авіяцыі. Было гэта на Варонежскім фронце, на перадавой. Мы тады з вінтовак лупілі па нямецкіх самалётах, якія часам над намі лёталі. Збіць самалёт з вінтоўкі цяжка, практычна немагчыма, і нам забаранілі псаваць патроны. І ведаеце, што адказаў немец?

— Дарэмна, — сказаў ён. — Куля трапляе ў крыло, і на плоскасці вырастае кветка. Машыну адпраўляюць у рамонт, нашываюць лату, папраўляюць крыло. Гэта займае пэўны час. Машына выходзіць са строю.

— Шкода відавочная, — згадзіўся я.

— А наша камандаванне забараняла.

Мяне інтрыгавала, што ў лёсе Рыгора Саламонавіча было далей.

— Выйдземце на свежае паветра, — прапанаваў ён, і мы разлічыліся з афіцыянтам.

Выйшлі на бераг Свіслачы.

— Потым, пасля берлінскага Маабіта зноў быў Пішчалаўскі замак і зноў прынеслі, падалі ў акенца раман Усевалада Іванава "Пархоменка". Проста містыка нейкая!

— Далей былі лагеры. Гэта — цяжкія старонкі майго жыцця. Вы не ўяўляеце, што гэта такое — жыццё за калючым дротам. Знясільваючая праца, жорсткасць начальнікаў, блатнякі… Дарэчы, пра гэта мог бы расказаць Сталяроў.

— Супрацоўнік бюро па прапагандзе літаратуры?

— Ён самы. Разам "маталі" тэрмін. Ён умеў "ціснуць" блатнякам раманы. "Ганну Карэніну" пераказваў і "Графа Монтэ-Крыста". Былі яшчэ ў нашай брыгадзе Барыс Сучкоў і Гумілёў Леў Мікалаевіч. З імі было цікава. Барыс добры ўчотчык быў, умеў вынікова закрыць нарад, а Леў Мікалаевіч кнігі свае сачыняў. Алоўка і паперы не давалі, дык ён у галаве, на памяць сачыняў.

— А хто ж на вас данос зрабіў? — спытаў нарэшце я.

— Айзік.

— Кучар?

— Ён.

Ідучы берагам Свіслачы, заўважылі ў вадзе нейкага вусатага звярка. Плыў да берага, смешна натапырыўшы вусы. Выдра, ці што? Рыгор Саламонавіч зноў закурыў, зацягнуўся папяросай.

— Цяжка табе там, у тваім ЦК, — паспачуваў ён, — кідай, ідзі куды ў газету ці часопіс. Ты ж маеш фах на руках, няблага пішаш пра літаратуру…

— Я пра гэта думаю.

Праз купалаўскі сквер дайшлі да праспекта і развіталіся.

1976

29 сакавіка. Быў у гасцях у Бярозкіна. Жыве ён на плошчы Якуба Коласа каля філармоніі. Запрасіў сам Рыгор Саламонавіч. Перад гэтым ён узяў у мяне томік Мандэльштама (выдадзены нядаўна ў серыі "Бібліятэка паэта") і, відаць, не хоча з ім расставацца. "Не буду ж я чытаць Багрыцкага. Багрыцкі — гэта кансервы. За Мандэльштама, — кажа, — дам табе Ду Фу і Лі Бо. Адзін і другі ў мяне ёсць".

— Маякоўскі ў такіх выпадках казаў: "Отнеситесь!" Прасіць ён не любіў, ганарысты быў, а казаў: "Отнеситесь!"

— Дамовіліся, Рыгор Саламонавіч, хай Мандэльштам застаецца ў вас. А кітайцы ў мяне ёсць.

— Ну, то добра. Вось толькі прадмова Дымшыца тупая…

Бярозкін адчувае і ведае паэзію, упэўнена ў ёй разбіраецца, мае свае крытэрыі ацэнкі і цікава піша. Падпісаў мне сваю кніжку "Свет Купалы". Я яе ўжо прачытаў да гэтага і высока стаўлю, як значны крок у развіцці купалазнаўства. Янка Купала, паводле Бярозкіна, не толькі паэт, а, у нацыянальным сэнсе, нешта больш сакральнае.

Сям'я Рыгора Саламонавіча — жонка Юлія Міхайлаўна Канэ (літаратурны крытык, як і Бярозкін), двое дзетак. Кватэра прасторная, столь высокая, але жывуць, мне падалося, не багата, хутчэй нават бедна. З "новай буржуазіяй", што пры ўладзе, не маюць нічога агульнага.

На стале — бутэлька "Кабернэ", закуска, пачак "Беламору".

Размова зайшла пра Маякоўскага. М. Лужанін неяк даваў мне чытаць кнігу "Успаміны сучаснікаў пра Маякоўскага". Адна з аўтараў гэтых успамінаў — жанчына-мастачка — піша, што ў 20-я гады ў асяроддзі савецкай інтэлігенцыі модным было ўтвараць сямейныя шлюбы з трох чалавек: два мужчыны і жанчына або дзве жанчыны і мужчына. "Такое было веянне часу", — патлумачыў Аляксандр Амвросьевіч.

— Было, — згадзіўся Рыгор Саламонавіч. — "Сексуальная рэвалюцыя", пра якую надта гучна гамоняць на Захадзе і якая мае нават сваіх тэарэтыкаў, такіх, як Маркузэ, пачалася не ўчора. Яе прадказаў Ленін: "В области брака и половых отношений, — лічыў ён, — близится революция, созвучная пролетарской". Новыя адносіны назвалі "грамадзянскім шлюбам". Восіп Брык, Ліля і Маякоўскі жылі разам грамадзянскім шлюбам. Але гэта складаная гісторыя. Гэта людзі неардынарныя. Восіп Брык і Ліля, як і Маякоўскі, шмат ездзілі па свеце, выконвалі розныя заданні, даручэнні высокіх службаў.

Маякоўскі быў чалавекам рашучым, бескампрамісным і самаўпэўненым, імкнуўся выглядаць нахабам, лідэрам, непераможным любоўнікам.

Восіпа (ён быў вядомы працамі па вершаскладанні), пасля смерці Маякоўскага, зганіў Ілья Сяльвінскі, напісаўшы на сцяне дома, каля пад'езда, дзе жылі Восіп і Ліля, такое двухрадкоўе:

Здесь живет не Брик —
исследователь стиха,
А шпик и следователь ЧК.

Заадно зганіў і Маякоўскага. Адразу як толькі яго не стала.

— Я пра гэта не чуў, — прызнаўся я.

— Пасля смерці У. Маякоўскага Л. Брык паспела пабыць жонкаю Прымакова — кавалерыста, героя грамадзянскай вайны, якога яна ўгаварыла паслаць ліст Сталіну ў абарону Маякоўскага. Гэта на гэтым лісце Сталін налажыў рэзалюцыю: "Маяковский был и остаётся лучшим поэтом нашей советской эпохи". Брык памёр у 1945 годзе. Цяпер Ліля жонка Васілія Катаняна — даследчыка творчасці Маякоўскага. У Парыжы ў яе сястра Эльза — Эльза Трыяле, замужам за Луі Арагонам.

Эльзу Трыяле я ведаю як французскую пісьменніцу, друкуецца ў "Иностранной литературе", у перакладзе на рускую мову.

Рыгор Саламонавіч закурыў і працягнуў гаворку:

— Ці ведаеце такога пісьменніка, як Барыс Пільняк?

— Ведаю. У КЛЭ пра яго артыкул. Аповесць "Голы год" чытаў, пра "кожаные куртки"…

— Напісаў ён шмат. Таксама, як і Маякоўскі, шмат па свеце ездзіў. Напісаў "Повесть непогашенной луны", у якой расказаў, як Сталін забіў Фрунзе. Між іншым, яе надрукаваў "Новый мир" у 1926 годзе. Увесь тыраж часопіса быў канфіскаваны. Чэкісты прыходзілі да падпісчыкаў на кватэру і забіралі часопіс у тых, хто выпісваў яго і паспеў атрымаць.

Пра ўсё пра гэта чую ў першы раз.

Спытаў у Бярозкіна: "А што такое трацкізм?" Трацкізм, Троцкі — пра іх маё пакаленне ведае не шмат, і гэтыя тэмы ніхто не абмяркоўвае. Калі часам чуеш, дык толькі "Иудушка Троцкий".

— Постаць неардынарная. Ленін даваяраў Троцкаму бясконца. Гэта ж дзякуючы яму перамаглі ў грамадзянскай вайне, калі толькі ў такой вайне можна перамагчы. Выдатны, палымяны прамоўца. Умеў разварушыць чалавека. Апроч таго, і можа гэта самае галоўнае, ініцыятар сусветнай рэвалюцыі, яе тэарэтык. Абяцаў напаіць коней у Атлантычным акіяне. Але не ўдалося. Пасля вайны, калі пасябравалі з Кітаем, казалі: "Не вышло через Берлин — выйдет через Пекин".

— Між іншым, — Рыгор Саламонавіч зноў зацягнуўся сваім "Беламорам", — Троцкі назваў сталінцаў "тэрмідарыянцамі", гэта значыць якабінцамі-адступнікамі, якія здрадзілі пралетарыяту ў імя новай буржуазіі, карыстаючыся стомленасцю рэвалюцыянераў і ўсяго народа.

Пра ўсё гэта чую ўпершыню.

Бачыцца з Бярозкіным цікава, але калі падумаеш, што ў панядзелак з раніцы на работу, дык сумна ўздыхнеш.

На здымку: Рыгор Бярозкін.

Кнігарня роднаснасці

Падарожжы: сентыментальныя і не

Алеся ЛАПІЦКАЯ

“ЛіМ” працягвае знаёміць чытача з новымі выданнямі, што тычацца суайчыннікаў: паводле хітрай задумы Адама Мальдзіса, адна кніга мае быць выдадзеная там і прысвечаная тутэйшым, а другая — выдадзеная тут і прысвечаная тамтэйшым. Адпаведна, сёння мы разгледзім “Дзядоўскае турнэ з Анатолем С.”, напісанае Ганнай Кандрацюк — журналісткай тыднёвіка беларусаў у Польшчы “Ніва”, — і збор твораў Уладзіміра Дудзіцкага, падрыхтаваны Лявонам Юрэвічам. Абедзве кнігі выдадзеныя ў 2010 г. — першая ў Беластоку, другая ў Мінску, на абедзвюх вокладках — фотаздымкі беларускіх паэтаў.

Містычная вандроўка

Верагодна, чытач ужо здагадаўся, што прозвішча Анатоля С. даўжэйшае за свой ініцыял усяго на два сімвалы: у невялічкай кнізе Ганна Кандрацюк распавядае пра наведванне літаратурнага семінара “Бязмежжа-2009”, што ладзіўся на Дзяды ў Гарошкаве, дзе нарадзіўся і пахаваны Анатоль Сыс.

Натуральна, у кнізе шмат цытат з вершаў і ўспамінаў пра паэта, да якіх далучаюцца расповеды пра сваякоў і сяброў Сыса, пра сучаснае Гарошкава, пра падабенства між падляшскімі і палескімі вёскамі, пра беларускія вакзалы, гродзенскую кнігарню і праблемы з часовай прапіскай. Ганна Кандрацюк здолела пазбегнуць пераказаў агульнавядомага і распавесці сапраўды цікавыя факты з біяграфіі Анатоля Сыса. Так, прычына пажару, да вобраза якога часцяком звяртаўся паэт, была абсалютна побытавай. Марыя Сыс, цяжарная будучым паэтам, зайшла да суседкі і дапамагала заправіць лямпу-керасінку: “Яна ўзяла тую лямпу і дзяржыць. А суседка залівае. І як бухне! Тая каністра разарвалася. Бо ўсярэдзіне бензін быў. Ды ўсе, як стаялі, загарэліся”, — запісала Ганна Кандрацюк расповед сястры Анатоля. Марыя выратавала суседчына немаўля, а на шляху ў бальніцу пачаліся роды.

“Дзядоўскае турнэ” непрыкметна знаёміць нас і з самой Ганнай Кандрацюк, якая выправілася ў Гарошкава разам з калегай Мірай Лукшай. Журналістка не звяртаецца да падкрэсленай суб’ектыўнасці — кніга прасякнутая цеплынёй і спагадай, але непасрэдныя ўражанні падарожніц, іх назіранні і асабістыя заўвагі робяць расповед дынамічным і эмацыйным і лепш за лагічныя развагі дазваляюць адчуць светаўспрыманне аўтаркі. Крыху здзіўляе тое, што ў “Дзядоўскім турнэ” амаль няма трагізму і змрочных фарбаў: расповед атрымаўся светлым, нават аптымістычным (падчас сакральнай вандроўкі ў сэрцы пілігрыма, бадай, заўсёды жыве замілаванне і ціхая радасць). Таму нечакана сумнымі падаюцца апошнія старонкі, дзе аўтарка засяроджваецца на “алкагольнай праблеме” паэта і ўжо нават не распавядае пра вяртанне ў Беласток (шлях да Гарошкава мае даўжыню ў тры васямнаццатыя часткі аповеда).

Называючы кнігу “Дзядоўскім турнэ *з* Анатолем С.”, пісьменніца невыпадкова ўжыла гэты прыназоўнік замест, напрыклад, лагічнага *да*: паводле “сталічных легенд”, разам з “Мірай Лукшай і Ганнай Кандрацюк падарожнічае дух Анатоля Сыса”. У кнізе прыводзіцца безліч містычных гісторый, пачынаючы з таго, як за журналісткамі “ганяліся ўсе сабакі Беларусі” (“дух памерлых прыходзіць на Дзяды ў вобліку сабакі”) і скончваючы яблыкамі і апельсінамі, якія звальваюцца са стала якраз падчас нараканняў на “эстэтычныя хібы вёскі Гарошкаў”. Па меркаванні аўтаркі, “так, як у Беларусі, нідзе на свеце не вераць у цуд”, але некаторым беларусам-матэрыялістам таямнічасць кнігі можа здацца збыткоўнай. Частотныя згадкі літаратурнай “сталічнай багемы” таксама не абавязковыя: падвышаць аўтарытэт кнігі такім чынам зусім не патрэбна, бо выданне атрымалася вельмі добрым, у значнай ступені дзякуючы выдатнаму дызайну і вялікай колькасці цікавых фотаздымкаў. Добра было б зрабіць цэлую серыю кніжачак такога фармату: прыкладам, выправіць сучасных беларускіх пісьменнікаў на малыя радзімы класікаў, каб можна было “і сябе паказаць, і пра папярэднікаў напісаць” — як, напрыклад, зрабілі рускія пісьменнікі ў двухтомніку “Литературная матрица”.

Вершы з Венесуэлы

Збор твораў Уладзіміра Дудзіцкага (вершы, паэмы, пераклады і проза) распачынаецца вельмі інфарматыўнай прадмовай Лявона Юрэвіча, якая, магчыма, шмат каго падштурхне паглыбіцца ў тэму “Суайчыннікі ў свеце”. Не ўсе, напрыклад, ведаюць пра DP-лагеры (ад Displaced Persons, “перамешчаныя асобы”), якія знаходзіліся ў розных краінах Еўропы пасля Другой сусветнай вайны. У такіх лагерах жылі былыя грамадзяне СССР, што не жадалі вяртацца на радзіму. Паводле дамоўленасці Сталіна з Эйзенхаўэрам, прытулак на Захадзе маглі атрымаць не ўсе: галоўным чынам, асобы, што да 1939 г. не жылі на тэрыторыі СССР, і асобы, пацярпелыя ад палітычных рэпрэсій. Натуральна, імкнуліся застацца ў Еўропе і людзі, што супрацоўнічалі з фашыстамі, — праўда, некаторых вярталі ў краіну сацыялізму, дзе чакаў зусім незайздросны лёс.

Навяз на зубы тэрмін “вываз”
і думы сушыць і скрабе:
мо’ морскіх хваль сівыя грывы
нас прыгалубяць да сябе?..

Уладзімір Дудзіцкі (селянін, студэнт Беларускага педагагічнага тэхнікума, лагернік і — пачынаючы з мінскай сямігодкі — паэт) сапраўды быў “прыгалублены морскімі хвалямі”, але не ў самым трагічным сэнсе: напрыканцы 40-х гадоў эмігрантаў з Еўропы сардэчна запрашалі ў краіны Лацінскай Амерыкі для развіцця сельскай гаспадаркі. Уладзімір Дудзіцкі трапіў у Венесуэлу, дзе, як ні дзіўна, жылі і іншыя беларусы: у 1949 г. Дудзіцкі нават стварыў Аб’яднанне беларусаў у Венесуэле (АБВ). У 1953 г. ён ужо працаваў шэфам Эксперыментальнага цэнтра Нацыянальнага аграрнага інстытута — “пасля таго, як здаў экстэрнам экзамены і абараніў дыплом доктара сельскагаспадарчых навук”. Паводле лістоў Дудзіцкага, ён нават выдаваў часопісы на іспанскай мове — цікава, ці сапраўды шмат зрабілі беларусы для развіцця венесуэльскага земляробства?.. Напачатку новая краіна вельмі ўразіла Дудзіцкага:

“Рабі што хочаш і жыві як хочаш. Сацыяльны кантраст страшэнны: поруч з казачным багаццем стаіць і нечуваная беднасць добрае чвэрці мясцовага жыхарства. Аднак гэта тая частка, што не любіць працы і не хоча працаваць або прапівае ў суботу ўсё тое, што заробіць за тыдзень. <…> Вельмі віратлівае жыццё: у ім няма часу на доўгі адпачынак і вялікія развагі. Сіла гарачага поўдня, сіла зямлі — найвялікшы валадар чалавека”.

Аднак праз сем гадоў Дудзіцкі пакінуў Венесуэлу і пераехаў у Германію, праз некалькі гадоў — у ЗША, дзе сляды паэта згубіліся. Цікава было б праілюстраваць экзатычны перыяд жыцця паэта ягонымі вершамі — але ў эміграцыйнай творчасці Дудзіцкага няма венесуэльскіх матываў і яркага каларыту:

Доўга буду жыць
яшчэ ці мала,
але сэрцу мроіцца адно:
моцна да вачэй маіх прыпала
поля васільковага відно —
сіняе і чыстае такое,
хоць да раны свежай прылажы.
Толькі не дастаць яго рукою,
не пераступіць ніяк мяжы…

Галоўнай тэмай паэзіі Уладзіміра Дудзіцкага так і засталася любоў да Радзімы і роднай мовы – як і для большасці беларускіх паэтаў усіх часоў.

Шчыры беларус з Адэсы

Мікола ПРЫГОДЗІЧ

Упершыню мы сустрэліся ў канцы мая 2008 года падчас правядзення “круглага стала” на тэму “Беларуская мова як састаўная частка славянскага пісьменства і культуры”. “Круглы стол” - вечарыну праводзіла адэскае нацыянальна-культурнае аб’яднанне “Беларусь”, і адным з актыўных арганізатараў і ўдзельнікаў яе быў Адольф Фаміч Стэльмах — акадэмік Украінскай і Нью-Ёркскай акадэмій аграрных навук, доктар біялагічных навук, прафесар, адзін з сусветна вядомых генетыкаў-селекцыянераў.

Нягледзячы на заяўленую, здавалася б, чыста філалагічную тэматыку пасяджэння, шаноўны акадэмік прыняў у абмеркаванні пытання самы дзейсны ўдзел — палемізаваў, разважаў пра стан сучасных усходнеславянскіх моў, шчыра непакоіўся за далейшы лёс беларускай мовы і кніжнага пісьменства. Здзівіла мяне тады і літаратурна-мастацкая дасведчанасць вучонага, яго добрае веданне сучаснай беларускай літаратуры і аўтараў, што толькі нядаўна прыйшлі ў шэрагі літаратараў-прафесіяналаў.

Вечарына, распачатая ў Палацы культуры імя Лесі Украінкі, працягвалася ў штаб-кватэры аб’яднання “Беларусь” на вуліцы Садовай, што мяжуе са славутай Дэрыбасаўскай. І тут выявіўся новы яркі талент акадэміка Стэльмаха — арыгінальнага тамады з безліччу народных анекдотаў, прымавак і прыпавесцей, спевака з цудоўным голасам. Высветлілася, што Адольф Фаміч нарадзіўся ў сялянскай сям’і на хутары Дамінова недалёка ад Вязынкі Янкі Купалы, а дзед па бацьку быў родам са Стаўбцоўшчыны, радзімы Якуба Коласа. І хоць не стаў наш знаёмы ў далейшым філолагам, любоў да роднага слова ў акадэміка вельмі моцная. Тады ж, падчас камандзіроўкі ў Адэсу, я даведаўся, што большасць тэкставых апрацовак па-беларуску, у тым ліку і гімн адэскіх беларусаў (на матыў вядомага раманса Засухіна-Рыбчынскага “Берега, берега”) — вынік паэтычнага таленту Адольфа Стэльмаха.

А зусім нядаўна атрымаў і неспадзяваны падарунак — зборнік Адольфа Стэльмаха “Каб любіць Беларусь...” (Адэса, 2009. — 248 с. Наклад 400 экз.). На вокладцы зборніка — актыўныя ўдзельнікі нацыянальна-культурнага аб’яднання “Беларусь”.

Мяркую, што найлепшую характарыстыку зборніку даў сам аўтар у прадмове да чытача:

“Я — не паэт! Я — навуковы супрацоўнік, беларус у Адэсе. Лёсу давялося парадніць мяне з землякамі, членамі Нацыянальна-культурнага аб’яднання грамадзян “Беларусь”, якое функцыяніруе ўжо 10 гадоў у шматнацыянальнай Адэсе. Атмасфера шчырай любові членаў суполкі да сваіх каранёў, поўнасцю свабодная ад палітычных апярэджанасцей і меркантыльных інтарэсаў, менавіта й была тым натхненнем, якое спанукала ўсіх нас на ўспамін роднае мовы й мясцінак свайго нараджэння. Ні адно са шматлікіх мерапрыемстваў суполкі (афіцыйныя святкаванні, юбілеі, круглыя сталы й нядзельныя школы) не абыходзіцца без спеваў, чытання вершаў. Гэты зборнік — пасільны ўклад у нашы нацыянальна-культурныя зносіны. Галоўным чынам — гэта пераклады на беларускую мову вершаў і рэмейкі вядомых песень, адаптаваныя да жыцця суполкі або прысвечаныя асобным яе членам. На жаль, не для ўсіх збераглісся спасылкі на арыгінальныя тэксты, за што прашу прабачэння ў першааўтараў. Рэштка “аўтарскай творчасці” — часам прымітыўна-наіўныя вершыкі, прывітанні й характарыстыкі асобных землякоў і калег для ўжытку ў сваім асяроддзі, але ўсе яны... ад сэрца, ад душы”.

Ад сябе дадам, што і сапраўды ў зборніку адчуваецца вірлівы рытм грамадска-культурнага жыцця аб’яднання “Беларусь”, а гэта і дні нараджэння актывістаў, святкаванні юбілейных дат, проста беларускія бяседы, калі настальгічна гучаць народныя песні і прымаўкі, узгадваюцца радкі з любімых твораў Купалы і Коласа, Багдановіча, Гілевіча і Пісьмянкова. І штораз гучыць на такіх вечарынах гімн адэскіх беларусаў, у якім ёсць і такія радкі:

“...Беражы Беларусь! Помнім мы яе тут.
Там жыцця маладосць, наша рэчка.
Там жыцця маладосць,
наша рэчка цякла,
Там лясы і лугі, там азёры.

А ў Адэсе цяпер славім мы Беларусь.
І жыццё наша тут працякае.
Як дастойней усе пражывём яго тут.
І Радзіме не здрадзім ніколі!”

У будучы даведнік

Вячка ЦЕЛЕШ

Алена Іванаўна ЛАЎРЫНОВІЧ (16.12.1970 г., Рыга), мастачка, магістр мастацтва.

Бацька Алены родам з вёскі Малінаўка Быхаўскага раёна, што на Магілёўшчыне. Сюды дзяўчынка неаднойчы прыязджала да бабулі і дзядулі, тут далучылася да роднай мовы і беларушчыны.

Пасля заканчэння Рыжскай сярэдняй школы № 44 вучылася ў мастацкай студыі ў мастака Віталя Каркунова. У 1997 г. скончыла Рыжскую прафесійную школу па спецыяльнасці “мастак-афарміцель”. З 1987 г. па 1993 г. наведвала падрыхтоўчыя курсы Латвійскай акадэміі мастацтваў, а ў 2004 г. скончыла графічнае аддзяленне гэтай акадэміі са ступенню магістра.

Працуе ў розных графічных тэхніках: літаграфія, афорт, цісненне, калаграфія, а таксама ў шоўкаграфіі, манатыпіі, акварэлі, у жывапісу. У мастацкіх выставах удзельнічае з 1996 г. У 2003 г. і ў 2004 г. удзельнічала ў міжнародных конкурсах “Art SESSIO 03” і “Art SESSIO 04”, а таксама ў 3-й і 4-й Выставах латвійскіх мастакоў у Віцебску. З 2004 г. Алена Лаўрыновіч — сябра Аб’яднання мастакоў-беларусаў Балтыі “Маю гонар”. Жыве ў Рызе, працуе арт-дырэктарам дызайнерскай фірмы SIA “ADT”, а таксама педагогам на кафедры культуры і мастацтва Інстытута менеджмента інфармацыйных сістэм.

Сёння тысячы людзей жывуць у стане стрэсу. Яны нібы забыліся, што акрамя паўсядзённай мітусні, забеспячэння матэрыяльных патрэб неабходна яшчэ сілкаваць і душу. Часта мы хворыя фізічна, бо хворыя духоўна. І зеўрае аграмаднай чорнай дзіркай тое, чаго чалавек свядома ці падсвядома сябе пазбаўляе, не чытаючы класічную літаратуру, не слухаючы добрую музыку, не звяртаючы ўвагі на багацце і прыгажосць навакольнага свету, забыўшыся, што прырода — лепшы лекар душы. Магутная крыніца радасці і гаючай сілы закладзена ў ёй. Здольнасць радавацца, адчуваць прыгажосць дапамагае чалавеку жыць і працаваць у камфортнай эмацыянальнай абстаноўцы, пазбаўляцца псіхалагічных перагрузак, атрымліваць зарад фізічнай энергіі.

Планета фларыстыкі

Вольга ЖЫГАР,
фота Раісы Марчук

Няспешнасць рытму жыцця і шматфарбнасць, багацце, дзівосную прыгажосць прыроды адчуваеш, калі трапляеш у Баранавіцкі гарадскі экалагічны цэнтр дзяцей і юнацтва. Тут іншая планета. На ёй жывуць па іншых законах. Галоўныя з іх — Дабрыня, Радасць, Прыгажосць. Тут мы і пазнаёміліся з кіраўніком гуртка фларыстыкі Наталляй Турко. Першае пытанне традыцыйнае:

— З чаго ўсё пачыналася?

— Мая прафесія — выбар сэрца. Вучылася ў Бабруйску ў мастацкім вучылішчы. Набыла спецыяльнасць кветкавода-дэкаратара. Пашанцавала, бо тут спалучаліся і кветкі, і мастацтва. Выпускной маёй работай была кампазіцыя "Сад безупыннага квітнення". Пасля выпуску жыла і працавала ў Расіі. Па вяртанні ў Беларусь уладкавалася ў Баранавіцкі гарадскі экалагічны цэнтр дзяцей і юнацтва. І вось ужо шэсць гадоў вяду гурток фларыстыкі. Цяпер у мяне займаюцца 56 чалавек. Гэтыя заняткі размеркаваны наступным чынам: спачатку два гады дзеці наведваюць гурток, затым пераходзяць у клуб "Школа фларыста", дзе выконваюць больш складаныя кампазіцыі. Прастора для творчасці неабмежаваная: складаем кампазіцыі, робім мноства калажаў. Усе матэрыялы гурткоўцы збіраюць самі.

— Ці ёсць іншыя кірункі ў рабоце гуртка, акрамя фларыстыкі?

— Так. Дзеці павінны ведаць і ўмець вельмі шмат. Мы вывучаем і засвойваем разнастайныя віды дэкаратыўна-прыкладнога мастацтва. Гэта саломапляценне, работа з бяростай, бісерапляценне, валянне з воўны, макрамэ, папяровая філігрань… Галоўнае, дзеці вучацца іншымі вачамі глядзець на прыроду. Мае выхаванцы без патрэбы не сарвуць кветку, не зламаюць галінку. А яшчэ — ніколі не пакрыўдзяць жывёлу. У дзятвы выхоўваецца дабрыня, узаемадапамога, не гаворачы ўжо пра тое, што фарміруецца мастацкі густ, адчуванне прыгожага. Яны блізка стасуюцца з прыродай, становяцца добразычлівымі, шчырымі. Часта спрацоўвае прынцып: роўны навучае роўнага.

— А вы асабіста адкуль чэрпаеце ідэі і натхненне ў рабоце? Што для вас фларыстыка, акрамя прафесіі?

— Гэта несупынная работа душы і розуму. Ідэі, можна сказаць, нараджаюцца з паветра. Бачыш прыгожую кветку, галінку — і ўзнікае вобраз. Фларысты ўсё робяць са звычайнага "смецця". Што звычайны чалавек і не заўважыць, на тое зверне ўвагу фларыст. Маё хобі — фларыстычны калаж. Аднак цікаўлюся і іншымі дэкаратыўнымі тэхнікамі. Спрабую вырабляць рамы з эфектам старэння. Раблю паштоўкі ў тэхніцы "скраб". Сёння ручная работа з эфектам рэтра цэніцца вельмі высока. Акрамя таго вырабляю біжутэрыю ў тэхніцы валяння. Ствараю гіпсавыя адбіткі. Цікаўлюся тэхнікай "дэкупаж". Неабходна ісці ў нагу з часам, таму ўжо чатыры гады вучуся ў маскоўскай школе "Новы кірунак". Некалькі разоў на год у Мінск прыязджаюць выкладчыкі гэтай школы і даюць майстар-класы. За тыдзень заняткаў мы засвойваем 2 — 3 новыя тэхнікі. І ўсё гэта перадаю сваім гурткоўцам.

— Мяркую, што для кожнага з вашых навучэнцаў заняткі ў гуртку — гэта не толькі спосаб вольны час правесці ці набыццё нейкіх навыкаў і ўменняў. Творчая асоба ў сваіх работах імкнецца да самавыяўлення і да таго, каб нешта важнае сказаць і паказаць іншым людзям. Раскажыце пра творчыя дасягненні гуртка, пра выстаўкі, у якіх удзельнічалі.

— Штогод мы ўдзельнічаем у выстаўках, якія праходзяць у Мінскім рэспубліканскім экалагічным цэнтры. Так, штовосень ладзіцца выстаўка "Юннат", і мае гурткоўцы абавязкова прадстаўляюць на ёй свае работы. І штовосень прывозім узнагароды. Удзельнічаем таксама ў традыцыйным ужо конкурсе зімовых фларыстычных аб'ектаў "Кветкі фантазіі". Рэгулярна выстаўляемся ў Брэсцкім экалагічным цэнтры. А ў мінулым годзе ў нас была вялікая выстаўка "У прыроды няма дрэннага надвор'я" ў выставачнай зале Баранавіцкага краязнаўчага музея. На ёй экспанавалася 180 работ. Плён нашай працы — 17 дыпломаў, атрыманых за апошнія 5 гадоў.

— Скажыце некалькі слоў пра свае мары і планы.

— Спадзяёмся, што сёлета Міністэрства культуры Беларусі прысвоіць нам статус творчай студыі, па заканчэнні якой гурткоўцы будуць атрымліваць спецыяльны сертыфікат.

Ад знаёмства з наведвальнікамі гуртка фларыстыкі і яго кіраўніком Наталляй Турко застаецца светлае ўражанне і цвёрдае перакананне: "Дабрыня і прыгажосць — гэта не толькі лекі душы, а і шлях да духоўнага ўдасканалення і асобы, і грамадства".

На здымках: Наталля Турко са сваімі выхаванцамі падчас заняткаў у гуртку "Флора-дызайн"; калектыўная работа юнатаў і іх педагога "Сум".

Дарадцам і кансультантам рубрыкі "Дзівасвет" выступае старшыня БСМНТ Яўген Сахута.

Водгукі і матэрыялы дасылайце на e-mail: lim_new@mail.ru з пазнакай "Дзівасвет".

Творцы

Джаз-рокавы дэсерт

"Візітная картка" джаз-рокавага спевака і ўладальніка васьмі статуэтак "Грэмі" Эл Джэро — кампазіцыя "Aqua De Beber" — ускалыхнула фешэнебельную філарманічную залу на нядаўнім мінскім канцэрце. У праграме прагучалі хіты: "After All", "We're In This Love Together", "Your Song", "Since I fell for You", "Roof Garden" і шмат якія іншыя песні, напісаныя за 35-гадовы перыяд творчасці. Пад адвольную "Rainbow In Your Eyes" публіка пацягнулася да сцэны: адны — з кветкамі, іншыя — з вінілам для аўтографа. На дэсерт мінскія аматары джаз-рока пачулі ў жывым выкананні мегахіты "Morning" и "Mas Que Nada". І наўрад ці ў зале застаўся хаця б адзін слухач, які не пачуў сваю любімую кампазіцыю ад Эл Джэро.

Андрэй ЛЕБЕДЗЕЎ

З глыбінкі

Спатканне з Лесяй Украінкай

Такой змястоўнай і хвалюючай вечарыны ў суполцы лідскіх украінцаў "Трэмбіта" хіба не было. На сходку, прысвечаную 140-годдзю з дня нараджэння Лесі Украінкі, прыйшлі не толькі члены грамадскага аб'яднання, але і іх дзеці, вучні нядзельнай украінскай школы. Проста і эмацыянальна распавялі пра творчасць славутай украінскай паэткі актывісты аб'яднання Алімпіяда Коранева, Васіль Тарановіч, Валянціна Гайдурава, Галіна Гусак.

Перад прысутнымі паўстаў светлы вобраз паэтычнай зоркі з Валыні, якая на ўвесь свет уславіла Украіну. Гучалі непаўторныя творы Лесі, у якіх з замілаваннем гаворыцца пра цудоўную прыроду Украіны і яе людзей, украінскія народныя традыцыі. Гаспадары свята заўважылі, што ў творах славутай паэткі шырока выкарыстаны фальклорны матэрыял.

Цудоўна аздобілі вечарыну дзеці. Яны дэкламавалі вершы, спявалі песні, напісаныя на словы Лесі Украінкі. Артыстычна выступалі Ліда і Ганна Лысянковы, Насця і Даша Чысцюкі, Віка Кавальчук.

Алесь ЖАЛКОЎСКІ

Афарызм

Простыя такія вялікія – дай мне быць простым. Дай быць чалавекам сярод людзей.

Уладзімір КАРАТКЕВІЧ

Выходзіць з 1932 года
У 1982 годзе газета ўзнагароджана ордэнам Дружбы народаў
Заснавальнікі: Міністэрства інфармацыі Рэспублікі Беларусь, ГА "Саюз пісьменнікаў Беларусі", РВУ "Літаратура і Мастацтва"
Галоўны рэдактар Алесь КАРЛЮКЕВІЧ

Рэдакцыйная калегія:
Анатоль Акушэвіч, Лілія Ананіч, Алесь Бадак, Дзяніс Барсукоў, Святлана Берасцень, Віктар Гардзей, Уладзімір Гніламёдаў, Вольга Дадзіёмава, Уладзімір Дуктаў, Анатоль Казлоў, Алесь Карлюкевіч, Анатоль Крэйдзіч, Віктар Кураш, Алесь Марціновіч, Мікола Станкевіч, Мікалай Чаргінец, Іван Чарота, Іван Штэйнер

Адрас рэдакцыі: 220034, Мінск, вул. Захарава, 19
Тэлефоны: галоўны рэдактар — 284-84-61; намеснік галоўнага рэдактара — 284-66-73
Аддзелы: публіцыстыкі — 284-66-71; крытыкі і бібліяграфіі — 284-44-04; прозы і паэзіі — 284-44-04; мастацтва — 284-82-04; навін — 284-44-04, 284-66-71; дадатак "Кніжны свет" — 284-66-71; бухгалтэрыя — 284-66-72; Тэл./факс — 284-66-73

E-mail: lim_new@mail.ru
Адрас у Інтэрнэце: www.lim.by

Пры перадруку просьба спасылацца на "ЛіМ". Рукапісы рэдакцыя не вяртае і не рэцэнзуе. Аўтары допісаў у рэдакцыю паведамляюць сваё прозвішча, поўнасцю імя і імя па бацьку, пашпартныя звесткі, асноўнае месца працы, зваротны адрас.

Пазіцыя рэдакцыі можа не супадаць з меркаваннямі і думкамі аўтараў публікацый.

Набор і вёрстка камп'ютарнага цэнтра РВУ "Літаратура і Мастацтва".

Выходзіць раз на тыдзень па пятніцах.

Выдавец: Рэдакцыйна-выдавецкая ўстанова "Літаратура і Мастацтва".

Друкарня Рэспубліканскага ўнітарнага прадпрыемства "Выдавецтва "Беларускі Дом друку" г. Мінск, пр. Незалежнасці, 79.

Індэкс 63856

Наклад — 3113
Умоўна друк. арк. 3,72
Нумар падпісаны ў друк 17.03.2011 у 11.00
Рэгістрацыйнае пасведчанне № 7
Заказ — 1231
Д 1 2 3 4 5 6 7 8 9 10 11 12
М 1 2 3 4 5 6 7 8 9 10 11 12

ISSN 0024-4686

Сумесны праект штотыднёвіка «ЛіМ»
і Нацыянальнай кніжнай палаты Беларусі

Кніжны свет

18 сакавіка 2011 г.

В добрый час, друзья, в добрый час

Ольга ПАВЛЮЧЕНКО

В гостях у “Кніжнага свету” сегодня Александр Набоков, главный редактор газеты “Книжное обозрение”, которая в этом году отмечает свое 45-летие.

— Как чувствует себя в современных условиях газета, которой удалось выжить, несмотря на все политические и социальные перемены?

— Газета чувствует себя, как и вся книжная отрасль, — напряжённо. Но вместе с тем испытываем сдержанный оптимизм: несмотря на прошедший кризис, книжная жизнь не замерла, не рухнула. Наоборот, открываются книжные магазины новых форматов, стали активней использоваться новые формы мероприятий, такие, например, как книжные фестивали.

— Концепция издания на протяжении всех лет работы неизменна?

— Да, её можно обозначить примерно так: газета “Книжное обозрение” — своеобразная поисковая система в книжном море.

— Довольны ли вы сегодняшним тиражом издания?

— Я не знаю ни одного главного редактора, который был бы доволен тиражом. У нас последний десяток лет стабильный тираж в десять тысяч, несколько лет назад было небольшое падение, сейчас он восстановился. В основном это контингент постоянных подписчиков, благодаря которым мы живём. Можно, конечно, вспоминать золотые времена конца восьмидесятых, когда наш тираж достигал полумиллиона экземпляров, но живём мы сегодня. Надеюсь, что к концу года увеличим тираж, работа в этом направлении ведётся постоянно.

— Ваш читатель — это…

— Человек в возрасте от 25 до неограниченного количества лет, имеющий неоконченное высшее или высшее образование. Люди, в хорошем смысле слова помешанные на книгах, такие же, как и те, что работают в этой газете.

— Расскажите о сотрудниках “Книжного обозрения.

— Пишущих в штате — шесть человек. Кроме этого, у нас есть круг постоянных внештатных авторов — это ещё человек десять-пятнадцать. Подача информации в какой-то степени зависит от пристрастий редакции. А пристрастия эти простые: мы стремимся рассказать читателям про максимальное количество новинок, заслуживающих внимания. Плохие книги мы стараемся не замечать, за исключением тех случаев, когда такие издания становятся очень уж популярными. Тогда приходится разоблачать.

— Какие из имеющихся рубрик наиболее интересны читателям?

— Надеюсь, что все. По крайней мере, мы стараемся делать так, чтобы неинтересных материалов в газете не было. Каждый может найти что-то для себя, какими бы книгами он ни интересовался. Всем интересны, думаю, рейтинги продаж, рубрики «Книга номера», «Выбор редакции», «Персона».

— Насколько востребована профессиональная вкладка?

— Думаю, не ошибусь, если скажу, что практически у всех топ-менеджеров книжного бизнеса на столе лежит «Книжное обозрение-PRO». И не только в России — в Беларуси, насколько я знаю, нас тоже охотно читают. В профессиональном приложении мы рассказываем о проблемах, волнующих книжников. Да и сами они постоянно выступают на наших страницах. Колумнистами в «PRO» являются такие уважаемые в книжном мире люди, как, например, Нина Литвинец, Борис Ленский, Николай Овсянников, Борис Есенькин, Олег Новиков... Я намеренно не упоминаю должности — их и так все профессионалы знают.

— Можно ли купить в России газету в каждом киоске или она идёт только по подписке?

— В киосках, к сожалению, практически нет — продавцам невыгодно нас брать. Мы распространяемся в основном по подписке, в рознице газету можно купить в книжных магазинах, их список публикуется в каждом номере «КО».

— Попадает ли в поле зрения вашего издания белорусская книга, книги других постсоветских республик?

— Мы охотно помещаем рецензии на белорусские книги. Но, чтобы информация о книге появилась в газете, нужно, чтобы это издание попало на стол к журналисту, а в случае с нероссийскими издательствами это достаточно сложно. Впрочем, каких-то непреодолимых препятствий здесь нет — нам присылают книги и из Беларуси, и из Армении, и из Прибалтики... Главное — желание издательства, мы всегда открыты для контакта.

— Какие именно белорусские книги у вас освещались?

— Ну, тут надо целый список приводить... Постоянно что-то проходит. Многие белорусские издательства, с которыми мы поддерживаем дружеские отношения, присылают книги в редакцию.

— Планируете какие-то новые рубрики, перемены в привычном облике “Книжного обозрения”?

— Перемены должны быть всегда, иначе есть шанс отстать от жизни, от современности. У нас скорее планируется освоение новых территорий. Мы планируем сделать на базе нынешнего сайта газеты большой книжный портал, который, помимо публикаций, размещённых на страницах газеты, будет включать в себя массу другой интересной информации. Что касается печатного варианта, будем совершенствовать вкладыш для профессионалов книжного дела.

— Когда появится портал? Какие темы ещё будут на портале кроме отражённых в газете? Насколько он будет заполнен рекламой?

— Не хочу загадывать, но надеюсь, что осенью мы его уже запустим. Тем будет много разных, от интерактивного общения с читателем до каких-то видеосюжетов. По поводу рекламы прогнозировать сложно, но надеюсь, что её будет много.

— Появление портала не скажется на тираже отрицательно?

— Подписчики газеты и интернет-посетители портала — это практически не пересекающиеся аудитории. Мы проводили исследование несколько лет назад. Так что если появление портала и повлияет на тираж, то, надеюсь, в лучшую сторону.

— Какие интересные акции по презентации новых книг прошли с помощью газеты?

— Мы выступаем информационными спонсорами ряда книжных премий, в рамках вручения которых проходят презентации. Устраиваем встречи с писателями в дружественных книжных магазинах. Из наиболее значимых акций прошлого года упомянул бы специальную программу «Книжного обозрения» на Московском международном открытом фестивале. Прошла она достаточно успешно. Надеюсь, что в июне этого года мы подготовим ещё более интересные мероприятия.

Калектыўны аўтапартрэт

Марына ВЕСЯЛУХА

У мінскім выдавецтве “Чатыры чвэрці” пабачыў свет энцыклапедычны даведнік “Современные писатели Франции”, што адметна, складзены самімі пісьменнікамі. Кніга выдадзена ў межах Праграмы дапамогі публікацыям “Максім Багдановіч” пры падтрымцы Кюльцюрфранс, аператара Міністэрства замежных і еўрапейскіх спраў Францыі і Міністэрства культуры Францыі, а таксама аддзела па супрацоўніцтве і культуры Пасольства Францыі ў Рэспубліцы Беларусь.

Укладальнікам гэтай энцыклапедыі з’яўляецца французскі літаратар і філосаф Жэром Гарсэн. Менавіта ён калісьці вырашыў скласці “энцыклапедыю новага кшталту”, дзе артыкулы напісаны не прафесарамі і журналістамі, а пісьменнікамі. “Гэта ўяўляла б сабой адначасова і анталогію сучасных пісьменнікаў, складзеную імі самімі, — піша ўкладальнік у прадмове. — І калектыўны аўтапартрэт сучаснай літаратуры, і каталог развітальных слоў у выглядзе афарызмаў”. Але чаму развітальных слоў?

А таму, што Жэром Гарсэн папрасіў сваіх сучаснікаў папрактыкавацца ў жанры пасмяротнага артыкула. І насуперак усім яго чаканням на заклік адгукнуліся дзвесце пяцьдзясят пісьменнікаў. Некаторыя аўтары прытрымліваліся абавязковых умоў аўтабіяграфій: пісаць ад трэцяй асобы, коратка і сур’ёзна, некаторыя ж не змаглі адмовіцца ад “Я”, вынаходзілі новыя формы падачы звестак, складалі сабе прыдуманыя біяграфіі, прадказвалі атрыманне Нобелеўскай і Ганкураўскай прэмій (дарэчы, ёсць і тыя, чые “прадказанні” здзейсніліся).

Падчас прэзентацыі кнігі, што прайшла падчас Мінскай міжнароднай кніжнай выстаўкі-кірмашу на стэндзе Францыі, Людовік Руае, саветнік па супрацоўніцтве і культуры Пасольства Францыі ў Беларусі, заўважыў: “У праекце цікава тое, што на 300 старонках кнігі мы можам даведацца, хто ж яны, сучасныя пісьменнікі Францыі, якія расказваюць пра краіну дома і за яе межамі.

Ірына Драбкіна, перакладчык кнігі, падзялілася ўражаннямі ад працы над перастварэннем энцыклапедыі па-руску. Яна заўважыла, што працэс перакладу быў як захапляльны, так і складаны. Бо выказванні пісьменнікаў метафарычныя, у іх прысутнічае гульня слоў — а гэта яшчэ адно сведчанне таго, што французскія аўтары вельмі вынаходлівыя.

Імёны большасці аўтараў, прадстаўленых у энцыклапедыі, не вядомыя беларускаму чытачу. Але ёсць тут і знаёмыя асобы: Мілан Кундэра, Фрэдэрык Бегбедэр… Таму выданне арыентуецца на “зону бліжэйшага развіцця” аматара літаратуры.

У падтрымку чытання

Жанчына з вокладкі

Святлана Бароўская, тэлевядучая:

— Мае літаратурныя прыхільнасці складаліся вельмі традыцыйна, як ва ўсіх дзяўчынак. Мне заўсёды падабаліся кнігі, дзе чытач сустракаўся з гераіняй у дзяцінстве, назіраў, як яна расла, жыццё яе было вельмі цяжкае, яна сустракала каханне, пакутавала, але верыла ў сваё шчасце — і гэта дапамагала дасягнуць мэты, напрыклад “Тэс з роду д’Эрбервіляў” Томаса Хардзі, Колін Макалоу “Тыя, хто спявае ў цярноўніку”. Вельмі любіла кнігі з серыі “Жыццё знакамітых людзей”, уразіў двухтомнік пра жыццё Галіны Вішнеўскай, такой таленавітай, але які ў яе пакручасты лёс!

Люблю беларускую літаратуру. У школьныя гады прачытала амаль усе творы Івана Шамякіна, Уладзіміра Караткевіча, Васіля Быкава. Ахвотна чытаю творы такіх аўтараў, як Вікторыя Токарава, Яўген Грышкавец. У яго вельмі дакладныя фармулёўкі светаадчування. Напрыклад: “Вроде всё хорошо. У меня прекрасная работа, прекрасная зарплата, она смотрит на меня восторженными глазами, значит, любит, друзья рядом, веселье есть, а счастья нет. И вот я сижу такой весёлый — и несчастливый”. Адчуваеце розніцу — не “няшчасны”, а “нешчаслівы”.

У мяне заўсёды на кніжных паліцах шмат выданняў — я бяру тое, што адпавядае настрою. З асалодай прачытала “Анёл у цемры” Юліі Ляшко. Хіба не цуд, што ў свеце знайшоўся чалавек, які прысвяціў мне кнігу! Мяне гэта шчыра здзівіла, як і тое, што ў мяне дагэтуль бяруць аўтографы.

Вольга ПАЎЛЮЧЭНКА

Scripta manent

Шлях да калекцыі старажытных сучасных выданняў

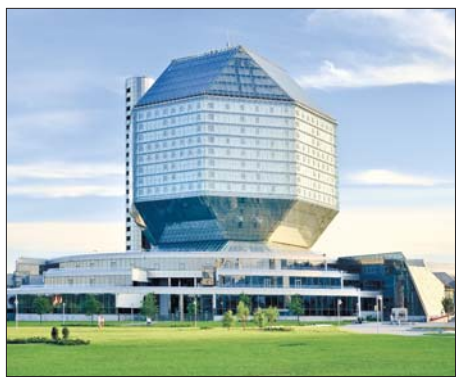

Алеся ЛАПІЦКАЯ,
фота Кастуся Дробава і Анатоля Дрыбаса

“Кніжны свет” распачынае новую рубрыку “Scripta manent” (“Напісанае застаецца”), матэрыялы якой пазнаёмяць чытачоў з помнікамі кніжнай культуры Беларусі, з самымі рознымі аспектамі існавання даўняй беларускай кнігі. Магчымасць адмежавацца на некалькі хвілін ад сучаснасці і зазірнуць у XVI — XVIII стагоддзі, пэўна, будзе цікавай і карыснай для кнігалюбаў самага рознага кшталту. Мы ж спадзяёмся не абмяжоўвацца апісаннямі кніг, пазычанымі з даведнікаў, а прапаноўваць чытачу эксклюзіўную інфармацыю: праект задуманы супольна з Нацыянальнай бібліятэкай Беларусі, у якой працуе багата кнігазнаўцаў. Варта думаць, што такім чынам мы ў пэўнай ступені паспрыяем рэалізацыі інвестыцыйных праектаў у сферы вывучэння і папулярызацыі нацыянальнай кніжнай спадчыны Беларусі, задуманых Нацыянальнай бібліятэкай. Першае слова — дырэктару Нацыянальнай бібліятэкі Беларусі Раману Матульскаму.

Пачаць варта з таго, што ўрадам нашай краіны нядаўна зацверджана Дзяржаўная праграма “Культура Беларусі” на 2011 — 2015 гг., упершыню прынятая менавіта ў статусе дзяржаўнай. У межах праграмы разглядаюцца розныя сферы культуры — у тым ліку і сфера захавання культурнай спадчыны. У рамках развіцця бібліятэчнай справы прадугледжана спецыяльнае даследаванне па гісторыі кніжнай культуры Беларусі — гісторыі кнігавыдання, кнігараспаўсюджвання, кніжных калекцый.

Другая дзяржаўная праграма — Нацыянальная праграма паскоранага развіцця паслуг у сферы інфармацыйна-камунікацыйных тэхналогій (пакуль знаходзіцца на стадыі разгляду і зацвярджэння) — прадугледжвае стварэнне нацыянальнага кантэнту, — як мы кажам, Нацыянальнай электроннай бібліятэкі Беларусі. Адным з вынікаў рэалізацыі Дзяржаўнай праграмы “Культура Беларусі” на 2011 — 2015 гг. і агульных даследаванняў у гэтым напрамку павінна стаць бібліяграфічная рэканструкцыя бібліятэчных калекцый, што некалі належалі беларускім магнатам і памешчыкам, навучальным установам.

Апошнім часам часта гучыць, што сярэднявечная Беларусь — краіна замкаў, але амаль ніхто не ведае, што Беларусь у Сярэднявечча была і краінай кніг. Тое, што першы ўсходнеславянскі кнігадрукар паходзіць з Беларусі, безумоўна, шмат пра што сведчыць. У XV — XVIII ст.ст. на Беларусі было выдадзена і напісана шмат кніг — гэта гістарычны факт. Але кнігі гэтага перыяду па самых розных прычынах знаходзяцца сёння за межамі Беларусі. Буйныя войны не абміналі нашу краіну, і ў ваенных абозах побач з іншымі скарбамі вывозіліся кнігі, бо кніга была адным з асноўных сведчанняў багацця таго часу.

Мы ініцыявалі праект, што мае мэтай сабраць у адной калекцыі ўсе найбольш каштоўныя выданні Беларусі, якія пабачылі свет на тэрыторыі Беларусі і маюць дачыненне да нашай краіны сваім зместам, аўтарствам. Лёс іх вельмі складаны, як і лёс нашай дзяржавы. Кніжныя калекцыі, што былі сабраныя на тэрыторыі Беларусі — не толькі добра вядомыя калекцыі Радзівілаў і Сапегаў, але і калекцыі Агінскіх, Чартарыйскіх, Ваньковічаў, — апынуліся за межамі Беларусі. Наша задума — вярнуць іх на Беларусь, але, у адрозненне ад электронных бібліятэк, не віртуальна, а фізічна, хутчэй не ў выглядзе арыгіналаў, а ў выглядзе факсімільных выданняў.

Супрацоўнікі бібліятэкі падрыхтавалі пералік выданняў, у першую чаргу вартых факсімільнага ўзнаўлення. Ён уключае як старажытныя летапісы, хронікі, так і мастацкія выданні, малавядомыя навуковыя і адукацыйныя выданні, а таксама творы, што прадстаўляюць Беларусь як шматканфесійную дзяржаву. Тут можна казаць не толькі пра каталікоў, праваслаўных і ўніятаў: на Беларусі было таксама пашырана пратэстанцкае кнігавыданне, ствараліся кнігі беларускіх татар, яўрэяў.

Рэалізацыю інвестыцыйных праектаў у сферы вывучэння і папулярызацыі нацыянальнай кніжнай спадчыны Беларусі мы прапануем падтрымаць не толькі дзяржаве: такія праекты заўсёды ладзіліся пры падтрымцы заможных людзей, тых, каго цяпер прынята называць бізнес-элітай. Таму мы прапануем далучыцца выдавецтвам, навукоўцам, людзям, якія займаюцца бізнесам, — не толькі прадстаўнікам эліты, але і тым, хто хацеў бы аднавіць гісторыю свайго краю, мястэчка, знакамітых землякоў, падтрымаць — у тым ліку і фінансава — факсімільнае перавыданне помнікаў беларускай кніжнай культуры.

Праекты будуць рознымі па складанасці, бо ёсць выданні, якія захоўваюцца ў нашых фондах — іх перавыданне не патрабуе вялікіх фінансавых выдаткаў, а ёсць выданні, разарваныя на 3 — 4 часткі, якія знаходзяцца ў розных замежных бібліятэках, калекцыях. Праца з такімі кнігамі патрабуе значных навуковых даследаванняў, істотных фінансавых сродкаў на алічбоўку і навуковую апрацоўку. Часам помнікі неабходна рэстаўраваць, бо толькі тады іх можна будзе апрацоўваць.

Мяркуем, што за пяць гадоў мы пры падтрымцы самых розных устаноў, асоб і арганізацый сапраўды створым калекцыю старажытных сучасных выданняў!

Маладзічок

Научить детей и взрослых

Ольга НИКОЛЬСКАЯ

У каждого из нас есть яркие и дорогие воспоминания, связанные с детством. Мудрая, добрая бабушка и её вкуснющие блины с вареньем на День рождения, первая самостоятельная поездка в летний лагерь и мечта, которая была и остаётся самой заветной для всех детей, мечта о маленьком пушистом друге. Наверняка почти у всех она сбылась. Кому-то родители купили котёнка, кто-то на свой страх и риск привёл домой бездомного щенка, а кого-то, как героев книги Эсмиры Исмаиловой, новый друг нашёл сам.

Центральный персонаж “Удивительных приключений мышонка Пипа” — этот самый мышонок. Пип — смелый и смышлёный зверёк, а ещё очень любопытный. Благодаря этим качествам он и оказывается в большом уютном доме. Мышонок случайно попадает в мышеловку, поставленную няней Марфой Петровной, но дети Варя и Николай вызволяют его и берут под свою опеку. Брат с сестрой вынуждены прятать малыша от родителей и няни, ведь неизвестно, как отнесутся к их необычному питомцу взрослые.

Молодая писательница удивительно точно подмечает особенности поведения детей. Вот Варя бегает по комнате в поисках подходящих вещей для мышиного домика. “Она чувствовала себя такой взрослой, что то и дело хваталась руками за голову и тяжело вздыхала, как это часто делали мама и нянюшка”. А вот брат с сестрой ссорятся и обидно обзывают друг друга, выясняя, кто первый нашёл маленького пушистого Пипа. “…Братики и сестрички иногда ссорятся, но потом непременно мирятся”, — объясняет автор. Эсмира Исмаилова чувствует детей, и на многие вещи смотрит их глазами, а это ой как важно для детской литературы. Ведь ещё шведская сказочница Астрид Линдгрен так объясняла секрет успеха своих книг: “Я пишу такие книги, которые бы понравились детям, как если бы я сама сейчас была ребёнком”.

“Удивительные приключения мышонка Пипа” читаются на одном дыхании. И оставляют

после себя ощущение доброты, тепла и уюта. Эсмира Исмаилова рассказывает о настоящей дружной семье, члены которой любят и ценят друг друга.

В финале произведения маленький Николушка лежит с высокой температурой. Но мучает мальчика не только болезнь, а и угрызения совести за то, что он обидел маленького Пипа. Родители, сестра, нянюшка от волнения не находят себе места, пытаясь помочь мальчику. Спасает малыша маленький храбрый Пип, он приносит Николушке яркий кленовый листик, который тот пытался поймать на холодном ветру, отчего и заболел. Этот листик — символ настоящей крепкой дружбы, способной на подвиги, самопожертвование и прощение.

Азбука Морзэ

Чэслава ПАЛУЯН

● З 16 па 21 сакавіка ў Маскве, ва Усерасійскім выставачным цэнтры, праходзіць XIV Нацыянальная кніжная выстаўка-кірмаш “Кнігі Расіі”. У ёй прымаюць удзел і беларускія выдавецтвы. Так, на калектыўнай экспазіцыі “Кнігі Рэспублікі Беларусь” прадстаўлены выданні, што пабачылі свет у 2010 — 2011 гг. у айчынных выдавецтвах “Беларусь”, “Беларуская Энцыклапедыя імя П.Броўкі”, “Вышэйшая школа”, “Народная асвета”, “Мастацкая літаратура”, “Беларуская навука”, ”Аверсэв“, “Пачатковая школа”, “Адукацыя і выхаванне”, “Мінская фабрыка каляровага друку”, “Белкартаграфія”. На выстаўцы прадстаўлены і выданні РВУ “Літаратура і Мастацтва”.

— У выдавецтве “Мастацкая літаратура” пабачылі свет новыя кнігі. Гэта зборнік “Беларускія байкі” і чацвёрты том Збору твораў Івана Шамякіна ў 23 тамах.

● У Мінскай гарадской бібліятэцы № 16 прайшла прэзентацыя кніг серыі “Пераходны ўзрост” РВУ “Літаратура і Мастацтва”. Кнігі “Адзінокі васьмікласнік хоча пазнаёміцца”, “Урокі першага кахання”, “Там, дзе самота і радасці…” прадставілі самі аўтары — Алесь Бадак, Валерый Гапееў і Уладзімір Саламаха.

— Першы ў СНД электронны падручнік па фізічнай культуры стварылі выкладчыкі Гродзенскага дзяржаўнага ўніверсітэта імя Янкі Купалы. Новая распрацоўка — вучэбна-метадычны дапаможнік па гульні ў баскетбол — дазваляе прадэманстраваць школьнікам не толькі тэарэтычную частку матэрыялу, але і тэхнічную.

● Чарговая прэзентацыя першага непадцэнзурнага выдання аповесці Уладзіміра Караткевіча “Ладдзя Роспачы” адбылася ў мінскай гімназіі № 33. Гэтае выданне, ды і сама прэзентацыя, выклікала непадробную цікавасць у гімназістаў.

— Аб’яднаны Цэнтр “Маскоўскі Дом Кнігі” з 19 сакавіка па 2 красавіка правядзе XI Штогадовы Фестываль дзіцячай кнігі “Разам з кнігай мы расцём!”. У гэтым годзе ён пройдзе пад дэвізам “Кніга і спорт — рух наперад!”. Фестываль будзе праходзіць па ўсёй сетцы крам “Маскоўскага Дома Кнігі”. Школьнікі і іх бацькі змогуць пазнаёміцца з навінкамі дзіцячай літаратуры, пагутарыць з аўтарамі кніг для дзяцей, прыняць удзел у шматлікіх віктарынах і конкурсах. У межах фестывалю будзе аказвацца дабрачынная дапамога школам-інтэрнатам, дзіцячым дамам, а таксама сем’ям з Масквы, якія знаходзяцца ў складаным матэрыяльным становішчы.

● Цягам апошніх месяцаў пачалі набіраць папулярнасць сайты, прызначаныя для абмену электроннымі кнігамі паміж карыстальнікамі. Такія рэсурсы, як BookLending.com і Lendle.me, ужо маюць аўдыторыю ў тысячы зарэгістраваных карыстальнікаў, і яна хутка расце. На гэтых парталах карыстальнікі абменьваюцца кнігамі для электронных прыстасаванняў Kindle ад Amazon.com і Nook ад кампаніі Barnes & Noble. Як адзначаюць аналітыкі, з’яўленне падобных сайтаў з’яўляецца апошняй тэндэнцыяй на рынку электронных кніг, які хутка развіваецца.

Поэзия — музыка слов

Трудно найти человека, за всю свою жизнь не прочитавшего ни одной книги, будь то серьёзный философский трактат или лёгкий детектив. Однако поэзия среди литературных родов пользуется наименьшей популярностью.
А между тем, как точно отметил французский писатель-энциклопедист Вольтер, "немногие будут отрицать одно достоинство поэзии: оно выражается меньшим количеством слов, чем проза". Сегодня мы знакомим читателей "Кніжнага свету" с современными и классическими литературными произведениями, вышедшими в ООО "Харвест".

Денис МАРТИНОВИЧ

Когда начинается период новой литературы? На этот вопрос можно ответить по-разному, в зависимости от того, что брать в качестве основы. Для многих читателей это произведения, охватывающие события последних лет. Практически для каждого писателя это время, когда в литературу пришёл он сам, единственный и неповторимый. Но многие исследователи выделяют в качестве рубежного периода вторую половину XVIII — начало XIX века, когда идеи Просвещения, а затем и Романтизма овладели представителями разных народов, когда появились общепризнанные европейские классики. Особенно принципиален такой подход для России, где только в это время появляется светская литература.

Поэтому неудивительны хронологические рамки сборника, который мы представляем вашему вниманию: **"Русская поэзия XVIII — первой половины XX века"**. "Не трать, красавица, ты времени напрасно // Любися; без любви всё в свете суеты, // Жалей и не жалей прелестной красоты, // Чтоб больше не тужить, что век прошел несчастно", — писал поэт Александр Сумароков. Его "Сонет", который открывает эту книгу, как нельзя лучше передает общую тему сборника, в который включены лирические откровения русских поэтов XVIII — первой половины XX века. Нежность и восторг, радость и печаль, страсть и ревность — эти чувства, воплощённые в бессмертные строки, на протяжении многих веков заставляют нас любить и ненавидеть, бороться и страдать.

Когда русские поэты, предтечи Пушкина, только входили в литературу, на европейском континенте уже расцвёл гений **Иоганна Вольфганга фон Гёте**, автора бессмертного **"Фауста"**. Сюжет написанной в стихах трагедии взят из народной немецкой книги о докторе-алхимике Иоганне Фаусте, который якобы жил в XVI веке, слыл магом и чернокнижником и, отвергнув современную науку и религию, продал душу дьяволу. О докторе Фаусте ходили легенды, он был персонажем театральных представлений, к его образу обращались в своих книгах многие авторы: Пьер Кайе, Кристофер Марло и многие другие, но, как утверждают исследователи, лишь под пером Гёте "драма Фауста, связанная с вечной темой познания жизни, стала вершиной мировой литературы и обрела бессмертие". Русскоязычный читатель сможет приобщиться к литературному шедевру в переводе Бориса Пастернака. "Когда воскликну я: "Мгновенье, // Прекрасно ты, продлись, постой!" — // Тогда готовь мне цепь плененья, // Земля разверзнись подо мной! // Твою неволю разрешая, // Пусть смерти зов услышу я — // И станет стрелка часовая, // И время минет для меня".

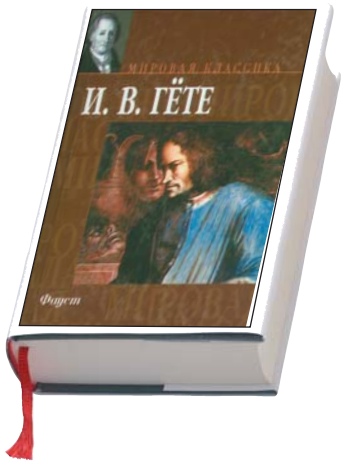

Личность переводчика перекидывает мостки между XIX веком и советской эпохой. Ведь **Борис Пастернак** не только человек, благодаря которому на русском языке зазвучали Шекспир и Шиллер. Это без преувеличения один из крупнейших русских поэтов. Его книга **"Поэзия"**, которая вышла в серии "Книга на все времена", охватывает период с 1912 года, которым датировано знаменитое стихотворение "Февраль. Достать чернил и плакать!...", до последних произведений 1959 года, написанных незадолго до смерти, когда "зима подходит к середине": "И полусонным стрелкам лень // Ворочаться на циферблате, // И дольше века длится день // И не кончается объятье". Стихотворения Пастернака уже давно стали классикой, но до сих пор читаются на одном дыхании, так, словно написаны вчера: "Гул затих. Я вышел на подмостки. // Прислонясь к дверному косяку, // Я ловлю в далеком отголоске, // Что случится на моем веку. // На меня наставлен сумрак ночи // Тысячью биноклей на оси. // Если только можно, Авва Отче, // Чашу эту мимо пронеси. // Я люблю твой замысел упрямый // И играть согласен эту роль. // Но сейчас идет другая драма, // И на этот раз меня уволь. // Но продуман распорядок действий, // И неотвратим конец пути. // Я один, всё тонет в фарисействе. // Жизнь прожить — не поле перейти".

За присуждение Нобелевской премии по литературе Пастернак был подвергнут шельмованию в советской печати. Но ещё трагичнее сложилась судьба поэта **Николая Гумилёва**. По подозрению в участии в заговоре он был арестован и расстрелян. Сборник Гумилёва **"Стихотворения. Поэмы. Переводы"** включает в себя всё, написанное автором за его короткую жизнь (поэт прожил лишь 35 лет). Муж Анны Ахматовой, отец учёного Льва Гумилёва, учитель Георгия Адамовича и Георгия Иванова, Ирины Одоевцевой и Николая Тихонова, основатель акмеизма, повлиявшего на развитие русской поэзии всего XX века, Гумилёв прежде всего был глубокий и оригинальный поэт. Любопытно, что некоторые его стихотворения до сих пор, когда со смерти их автора прошло практически сто лет, поются как песни. "Сегодня, я вижу, особенно грустен твой взгляд, // И руки особенно тонки, колени обняв. // Послушай: далёко, далёко, на озере Чад // Изысканный бродит жираф. // Ему грациозная стройность и нега дана, // И шкуру его украшает волшебный узор, // С которым равняться осмелится только луна, // Дробясь и качаясь на влаге широких озёр" ("Жираф").

Современную поэзию мы представим творчеством двух авторов. Имя одного из них, **Владимира Коризно**, безусловно, известно всей стране. Всё дело в том, что именно он является одним из авторов текста Государственного гимна Беларуси: "Мы — беларусы,

мірныя людзі…". Но В. Коризно не является автором только этого произведения. Автор более двух десятков сборников поэзии, он ещё и известный поэт-песенник. Более 100 его произведений положено на музыку Владимиром Будником, Евгением Глебовым, Владимиром Коризно-младшим, Игорем Лученком, Юрием Семенякой, Леонидом Захлевным. Самыми известными стали "Маміна вішня", "Зорачка мая", "Міг салаўіны". "З зоркаю зорка прыйшла на сустрэчу, // І салавейка пяе нездарма. // Толькі з табою я люблю гэты вечар, // А без цябе яго проста няма". Лучшие из произведений Коризно вошли в **"Хвіліну святла"**, сборник его избранной поэзии. "Поэтическая судьба Владимира Коризно складывалась не совсем просто и легко, как кажется на первый взгляд, — пишет в предисловии к книге поэт Виктор Гордей. — Но, к чести творца, он мужественно про-

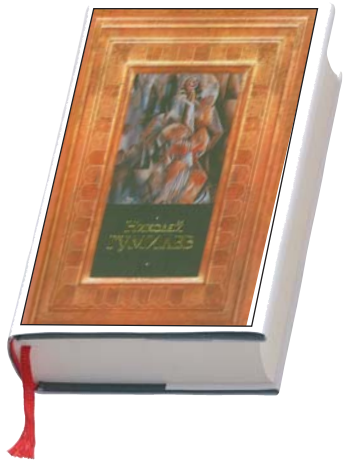

шел цензурное давление и тесные рамки соцреализма, свои отдельные неудачи и даже неприязнь со стороны "песенных" конкурентов. Что тут скажешь: такие же тяжести выпали на долю многих писателей из поколения "шестидесятников". Зато теперь им без стыда можно оглянуться на пройденный путь: там нет поэтических завалов, там бруится, не смолкая, источник чистой, как слеза, поэзии".

А вот об избранной **"Лирике" Леонида Петренко** лучше всего сказал его друг, известный дизайнер Владимир Цеслер: "Поленись родиться раньше, он мог бы стать кавалергардом и отсидеть добрую половину своей службы на гауптвахте, за всё то, за что положено сидеть. По окончании ареста его бы провожала вся гауптвахта со слезами на глазах, с шампанским и ромом, во главе с комендантом, робко мнущим в руке букет орхидей.

Лёнина поэзия — нежная и трогательная, пребывающая в совершенном диссонансе с его внешностью: крепкий, стройный, красивый человек, любящий жизнь во всех её формах. Анархист, небрежно правящий миром, не вынимая рук из карманов. Страстный поклонник дам, отдающий себя им почти всецело, открывает их глубину, не касаясь их душ, как бы не поранив".

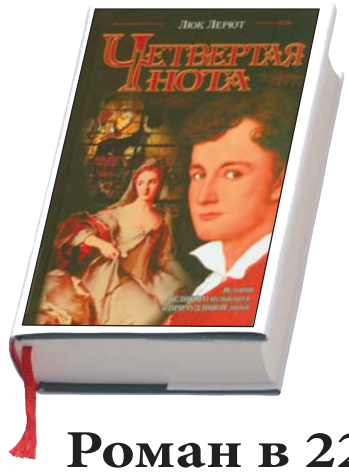

Роман в 22 цилиндрах

Юзефа ВОЛК

Книги французского учёного, преподавателя Льежского университета, путешественника Люка Лерюта стали бестселлерами во всех франкоязычных странах и встретили восторженный приём критиков. Роман **"Четвёртая нота"** — среди них.

"Как-то во Франции, роясь на полках у одного лионского букиниста, я обнаружил свёрток, забытый там много лет назад. Кроме фонографа в этом пакете было двадцать пять снабжённых аккуратными этикетками восковых цилиндров с записями и ноты, которые перед Первой мировой войной были написаны в Риме Алессандро Морески." Так интригующе начинает свой рассказ о великом музыканте писатель, который считает литературу своим хобби.

Имя профессора Алессандро Морески сейчас почти забыто, но в конце XIX века он имел огромный успех. В то время он пел в модных салонах всего Рима и в хорах главных церквей итальянской столицы, среди которых был и хор Сикстинской капеллы. Он записывался во Франции, преподавал, его любила слушать итальянская королевская семья, он солировал в римском Пантеоне во время заупокойной службы по двум итальянским королям. Морески умер в 1922 году, но вышел в отставку в 1913-м. После 1914 года, с того момента, когда он перестал записываться и отправил свою посылку во Францию, о нём никто ничего не слышал. Он полностью ушёл из жизни общества. Профессор Морески был скромно похоронен на кладбище Веррано в Риме.

В романе рассказывается история бурного взлёта и печального финала карьеры этого знаменитого в своё время певца. Это история его непростых отношений с женщинами, история и самого времени, эпохи пышности и интриг. Роман написан в форме дневника-рассуждений известного музыканта, он повторяет содержание двадцати двух цилиндров, оставленных Морески. Всего же цилиндров было оставлено 25, но три из них содержат записи урока пения и известных в то время композиций в исполнении профессора.

ХАРВЕСТ
HARVEST

Издательство «Харвест» — динамично развивающаяся компания, основана в 1991 году и открыта для сотрудничества со всеми желающими.

Издательство «Харвест» выпускает КНИГИ всех жанров и направлений, которые распространяются как на территории Республики Беларусь, так и далеко за ее пределами. Это — книги *для детей*, художественная литература, ***деловая литература***, издания **для досуга**, научно-популярные издания, энциклопедии, словари и многое другое. Кроме того, ООО «Харвест» **осуществляет оптовую торговлю книгами**.

220013, Республика Беларусь,
г. Минск, ул. Кульман 1/3, ком. 42.
Тел./факс: (017) 331-35-49,
тел. 209-80-53
E-mail: harvest_torg@tut.by
harvest08@mail.ru
natalipolojko@rambler.ru

Працяг. Пачатак у № 4,6 — 10.

Сведения о субъектах хозяйствования, имеющих лицензию на полиграфическую деятельность, по состоянию на 1 января 2011 года

Наименование лицензиата	Местонахождение лицензиата (юридический адрес)	Учетный номер плательщика (УНП)	Сведения о лицензии (№ бланка лицензии, дата и № приказа о выдаче)	Срок действия лицензии	Составляющие полиграфической деятельности: выпуск печатной продукции
Иностранное ООО “Арт-Принт”	220012, г. Минск, пер. Калининградский, 19а — 24	800015791	02330/0552769 выдана от 12.07.2005 № 102, продлена от 09.07.2010 № 112	До 12.07.2015	за исключением периодических изданий, кроме газеты “Консультант-Экспресс”
Частное производственно-торговое унитарное предприятие “ВЮА”	220014, г. Минск, ул. Минина, 14, ком. 45 (каб. 7).	191001129	02330/0552783 выдана от 25.04.2009 № 50	До 25.04.2014	за исключением газет, кроме газеты “Царква”
Учреждение образования “Минский государственный профессионально-технический колледж полиграфии им. В. З. Хоружей”	220005, г. Минск, ул. В. Хоружей, 7	100299810	02330/0494174 выдана от 30.04.2004 № 93, продлена от 03.04.2009 № 38	До 30.04.2014	за исключением газет
Совместное ООО “ТОППРИНТ”	220040, г. Минск, ул. М. Богдановича, 155, к. 131	100364530	02330/0494191 выдана от 30.04.2004 № 93, продлена от 03.04.2009 № 38	До 30.04.2014	за исключением газет
Иностранное производственное ЧУП “Друкфойл” компании “Принтинг Системз Лимитед”	220030, г. Минск, ул. Октябрьская, 12, офис 12	800003146	02330/0494214 выдана от 30.04.2004 № 93, продлена от 03.04.2009 № 38	До 30.04.2014	за исключением газет
Производственное ЧУП “Плутос-Маркет”	220137, г. Минск, ул. Холмогорская, 59-а, к. 14	100626226	02330/0494211 выдана от 30.04.2004 № 93, продлена от 03.04.№ 38	До 30.04.2014	без ограничений
ОДО “Компи”	220049, г. Минск, ул. Черняховского, 3, к. 5	100339195	02330/0494194 выдана от 30.04.2004 № 93, продлена от 03.04.2009 № 38	До 30.04.2014	за исключением газет
Гомельское ООО “Спейс-График”	246027, г. Гомель, ул. Барыкина, 153	400284089	02330/0552779 выдана от 30.04.2004 № 93, продлена от 20.04.2009 № 46	До 30.04.2014	за исключением газет
ООО “Панграф”	220005, г. Минск, пр-т Независимости, 58, корп. 20, к. 251	100844521	02330/0494206 выдана от 30.04.2004 № 93, продлена от 03.04.2009 № 38	До 30.04.2014	за исключением периодических изданий
ОДО “Полиграфпринт”	220138, г. Минск, ул. Геологическая, 117, к. 1	101492194	02330/0494196 выдана от 30.04.2004 № 93, продлена от 03.04.2009 № 38	До 30.04.2014	за исключением периодических изданий
ООО “Терра Принт” г. Гродно	230019, г. Гродно, ул. Красноармейская, 85	590002838	02330/0494155 выдана от 30.04.2004 № 93, продлена от 03.04.2009 № 38	До 30.04.2014	за исключением периодических изданий
ОАО “БелОМО-Минский механический завод им. С.И.Вавилова”	220023, г. Минск, ул. Макаенка, 23	100185185	02330/0494109 выдана от 11.03.2009 № 29	До 11.03.2014	за исключением периодических изданий
Производственное ЧУП “МультиПринт”	220141, г. Минск, ул. Купревича, д. 1, к. 2, к. 7	190335422	02330/0494247 выдана от 25.04.2009 № 50	До 25.04.2014	за исключением газет
ООО “ЧЕЛЕСТАПЛЮС”	220108, г. Минск, ул. Корженевского, 12а, к. 207	190147148	02330/0150010 выдана от 12.03.2007 № 40	До 12.03.2012	за исключением газет
Производственное унитарное предприятие “Промбытсервис” общественного объединения “Белорусское общество инвалидов”	220114, г. Минск, ул. Ф. Скорины, 14 — 203	101301829	02330/0494132 выдана от 03.04.2009 № 38	До 03.04.2014	за исключением газет
РУП “Вычислительный центр Главного статистического управления Могилевской области”	212030, г. Могилев, пер. Пожарный, 16	700002687	02330/0552714 выдана от 04.09.2009 № 102	До 04.09.2014	за исключением газет
РУП “Белорусский металлургический завод”	247210, г. Жлобин, ул. Промышленная, 37, Гомельской обл.	400074854	02330/0494186 выдана от 30.04.2004 № 93, продлена от 03.04.2009 № 38	До 30.04.2014	за исключением газет, кроме газеты “Металлург”
ООО “Артлекс”	246050, г. Гомель, ул. Ланге, 17, 2 этаж	400287552	02330/0494202 выдана от 30.04.2004 № 93, продлена от 03.04.2009 № 38	До 30.04.2014	за исключением газет
ООО “ПринтГрупп”	220141, г. Минск, ул. Ф. Скорины, 40, к. 207 (административный корпус)	190321624	02330/0494198 выдана от 30.04.2004 № 93, продлена от 03.04.20089 № 38	До 30.04.2014	за исключением периодических изданий
ООО “Дизайн-Центр”	210001, г. Витебск, ул. Димитрова, 4, к. 3	300581539	02330/0494220 выдана от 20.04.2009 № 46	До 20.04.2014	за исключением газет
Белорусско-германское СП “Полиграфхауз” в форме ООО	220018, г. Минск, ул. Якубовского, 51	800001419	02330/0494236 выдана от 30.04.2004 № 93, продлена от 20.042009 № 46	До 30.04.2014	за исключением периодических изданий
ОАО “Кондитерская фабрика “Слодыч”	220046, г. Минск, ул. Радиальная, 54	100129695	02330/0494232 выдана от 30.04.2004 № 93, продлена от 20.04.2009 № 46	До 30.04.2014	за исключением периодических изданий
Частное производственное унитарное предприятие “Шелкопринт”	220036, г. Минск, ул. Куприянова, 7, кв. 27	190916111	02330/0552706 выдана от 30.07.2009 № 82	До 30.07.2014	за исключением периодических изданий
Учреждение образования “Белорусский государственный экономический университет”	220070, г. Минск, пр. Партизанский, 26	100015608	02330/0494173 выдана от 30.04.2004 № 93, продлена от 03.04.2009 № 38	До 30.04.2014	за исключением газет
Республиканское научно-производственное дочернее унитарное предприятие “Институт овощеводства”	223013, Минская область, Минский район, пос. Самохваловичи, ул. Ковалева, 2	600052756	02330/0494297 выдана от 02.07.2009 № 76	До 02.07.2014	за исключением газет
ООО “Производственно-коммерческий центр “Оникс” г. Лида	231300, г. Лида, ул. Чапаева, 20 — 41, Гродненской обл.	500152543	02330/0494189 выдана от 30.04.2004 № 93, продлена от 03.04.2009 № 38	До 30.04.2014	за исключением периодических изданий
ОАО “ОРГСТРОЙ”	220034, г. Минск, ул. Берестянская, 16	100029434	02330/0494197 выдана от 30.04.2004 № 93, продлена от 03.04.2009 № 38	До 30.04.2014	за исключением газет
ООО “ВИФ сервис”	220004, г. Минск, ул. Короля, 2, 2-ой этаж, к. 204	100784020	02330/0494219 выдана от 30.04.2004 № 93, продлена от 03.04.2009 № 38	До 30.04.2014	за исключением периодических изданий и книжной продукции
Частное производственное унитарное предприятие “ЗОЛОТОЙ ОЛИМП”	222320, Минская обл., Молодечненский р-н, Красненский с/с, вблизи д. Уша, здание зерносклада	101496026	02330/0552785 выдана от 05.06.2008 № 65	До 05.06.2013	за исключением газет
ООО “СМЭЛТОК”	220046, г. Минск, ул. Радиальная, 36, к. 102	101190580	02330/0494212 выдана от 30.04.2004 № 93, продлена от 03.04.2009 № 38	До 30.04.2014	за исключением газет
ОАО “Гродно Азот”	230013, г. Гродно, пр. Космонавтов, 100	500036524	02330/0494145 выдана от 30.04.2004 № 93, продлена от 03.04.2009 № 38	До 30.04.2014	за исключением газет, кроме газеты “Гродненский Химик”
ООО “РЕМАРК”	220026, г. Минск, ул. Энгельса, д. 20, к. 1А	100174623	02330/0494293 выдана от 12.06.2009 № 65	До 12.06.2014	за исключением периодических изданий
ООО “БЕЛЭКСТА”	220039, г. Минск, ул. Чкалова, д. 14, комн.203	100046546	02330/0494208 выдана от 30.04.2004 № 93, продлена от 03.04.2009 №38	До 30.04.2014	за исключением периодических изданий
ООО “ПРИНТХАУС”	220015, г. Минск, ул. Одоевского, д. 117, 8 этаж, помещение 11	800010215	02330/0552738 выдана от 02.02.2010 №10	До 02.02.2015	за исключением газет
Частное производственное унитарное предприятие “ВИД полиграф”	220017, г. Минск, ул. Кунцевщина, д.38 — 189	190983184	02330/0494222 выдана от 20.04.2009 №46	До 20.04.2014	за исключением периодических изданий
ОАО “Промпечать”	220049, г. Минск, ул. Черняховского, 3	100722731	02330/0494112 выдана от 11.03.2009 №29	До 11.03.2014	за исключением газет

Навінкі кнігавыдання

Айчынныя выданні, зарэгістраваныя Нацыянальнай кніжнай палатай Беларусі апошнім часам

Літаратура. Мастацкая літаратура на асобных мовах

Нямецкая літаратура

Котт, Г. О. Траектория полета сороки = Die Flugbahn der Elster: стихотворения / Георг Освальд Котт; перевод с немецкого Елены Семеновой. — Минск: Конфидо, 2010. — 63 с. — Переплет и текст параллельно на немецком и русском языках. — 1000 экз. — ISBN 978-985-6777-22-9 (в пер.).

Літаратура Беларусі на рускай мове

Антикян, А. Ф. У каждого своя дорога: повести и рассказы / Александр Антикян, Сергей Цыплюк. — Брест: Брестская типография, 2010. — 121 с. — 300 экз. — ISBN 978-985-524-066-3.

Бессмертная, В. В. Стихи / Валентина Бессмертная, Михаил Неизвестный. — Минск: В. Хурсик, 2010. — 127 с. — 200 экз. — ISBN 978-985-6888-48-2.

Ботяновский, А. Л. Бездна над головой: стихи и поэмы / Афанасий Ботяновский; [автор предисловия Вячеслав Корбут]. — Минск: Ковчег, 2010. — 243 с. — 100 экз. — ISBN 978-985-6950-42-4.

Быкова, С. А. Откровение позднего лета: сборник стихов и песен / Светлана Быкова. — Минск: Смэлток, 2010. — 159 с. — Часть текста на белорусском языке. — 100 экз. — ISBN 978-985-6917-73-1 (в пер.).

Вениаминов, А. Теория относительности: [роман] / Андрей Вениаминов. — Брест: Альтернатива, 2010. — 239 с. — 100 экз. — ISBN 978-985-521-192-2.

Винярский, О. А. Звукоряд: стихотворения / Олег Винярский. — Минск: Кнігазбор, 2010. — 111 с. — Часть текста на белорусском языке. — 200 экз. — ISBN 978-985-6976-37-0.

Власов, С. Кремлевский детектив. Красная площадь: [роман] / Сергей Власов. — Минск: Харвест, 2009. — 319 с. — 4000 экз. — ISBN 978-985-16-6986-4 (ошибоч.).

Володин, В. Спецназ ВДВ. Гончие смерти: [роман] / Виктор Володин. — Минск: Харвест, 2010. — 318 с. — 4000 экз. — ISBN 978-985-16-7541-4 (в пер.).

Володин, В. Спецназ ВДВ. Железный солдат: [роман] / Виктор Володин. — Минск: Харвест, 2009. — 318 с. — 4000 экз. — ISBN 978-985-16-7543-8 (в пер.).

Вораксо, Л. С. В луче погасшей звезды: рассказы / Лев Вораксо. — Витебск: Витебская областная типография, 2010. — 192 с. — 2000 экз. — ISBN 978-985-534-017-2.

Воронин, А. Н. Инструктор. Первый класс: [роман] / Андрей Воронин. — Минск: Харвест, 2009. — 318 с. — 7000 экз. — ISBN 978-985-16-7028-0.

Воронин, А. Н. Инструктор. Снова в деле: [роман] / Андрей Воронин. — Минск: Харвест, 2010. — 319 с. — 7000 экз. — ISBN 978-985-16-7030-3 (ошибоч.).

Воронин, А. Н. Инструктор. Схватка с драконом: [роман] / Андрей Воронин. — Минск: Харвест, 2010. — 319 с. — 5000 экз. — ISBN 978-985-16-8269-6 (в пер.).

Воронин, А. Н. Комбат. Антибандит: [роман] / Андрей Воронин, Максим Гарин. — Минск: Харвест, 2009. — 318 с. — 8000 экз. — ISBN 978-985-16-7711-1.

Воронин, А. Н. Комбат. 8 жизней: [роман] / Андрей Воронин. — Минск: Харвест, 2009. — 319 с. — 6000 экз. — ISBN 978-985-16-7545-2 (в пер.).

Воронин, А. Н. Комбат. Отряд «Антитеррор»: [роман] / Андрей Воронин. — Минск : Харвест, 2010. — 319 с. ; 17 см. — 7000 экз. — ISBN 978-985-16-7027-3 (ошибоч.).

Воронин, А. Н. Му-му. Бездна Кавказа: [роман] / Андрей Воронин. — Минск: Харвест, 2010. — 319 с. — 5000 экз. — ISBN 978-985-16-6987-1 (ошибоч.).

Воронин, А. Н. Му-му. Витязь: [роман] / Андрей Воронин, Максим Гарин. — Минск: Харвест, 2009. — 318 с. — 8000 экз. — ISBN 978-985-16-7884-2.

Воронин, А. Н. Му-му. Заброшенная могила: [роман] / Андрей Воронин. — Минск: Харвест, 2010. — 318 с. — 7000 экз. — ISBN 978-985-16-8070-8.

Воронин, А. Н. Му-му. Кровавая линия: [роман] / Андрей Воронин. — Минск: Харвест, 2010. — 319 с. — 5000 экз. — ISBN 978-985-16-8267-2 (в пер.).

Воронин, А. Н. Панкрат. Возвращение в небо: [роман] / Воронин Андрей. — Минск: Харвест, 2009. — 319 с. — 7000 экз. — ISBN 978-985-16-7883-5.

Воронин, А. Н. Панкрат. Возмездие: [роман] / Воронин Андрей. — Минск: Современный литератор, 2009. — 319 с. — 8000 экз. — ISBN 978-985-14-1550-8.

Воронин, А. Н. Слепой. Антикварное золото: [роман] / Андрей Воронин. — Минск: Харвест, 2010. — 319 с. — 9000 экз. — ISBN 978-985-16-8068-5.

Воронин, А. Н. Слепой. Глобальный проект: [роман] / Андрей Воронин. — Минск: Современный литератор, 2009. — 318 с. — 15000 экз. — ISBN 978-985-14-1610-9.

Воронин, А. Н. Слепой. Масонская касса: [роман] / Андрей Воронин. — Минск: Харвест, 2010. — 319 с. — 9000 экз. — ISBN 978-985-16-8067-8.

Воронин, А. Н. Слепой. Метод Нострадамуса: [роман] / Андрей Воронин. — Минск: Харвест, 2010 — 319 с. — 11000 экз. — ISBN 978-985-16-7748-7.

Воронин, А. Н. Слепой. Обратной дороги нет: [роман] / Андрей Воронин. — Минск: Харвест, 2010. — 351 с. — 12000 экз. — ISBN 978-985-16-7308-3.

Воронин, А. Н. Слепой. Один в темноте: [роман] / Андрей Воронин. — Минск: Харвест, 2010. — 318 с. — 7000 экз. — ISBN 978-985-16-8797-4 (в пер.).

Воронин, А. Н. Слепой. Стройка века: [роман] / Андрей Воронин. — Минск: Харвест, 2010. — 318 с. — 10000 экз. — ISBN 978-985-16-7712-8.

Воронин, А. Н. Слепой. Тайная стража: [роман] / Андрей Воронин. — Минск: Харвест, 2010. — 319 с. — 7000 экз. — ISBN 978-985-16-8445-4 (в пер.).

Воронин, А. Н. Слепой. Черный океан: [роман] / Андрей Воронин. — Минск: Харвест, 2009. — 319 с. — 8000 экз. — ISBN 978-985-16-7532-2 (в пер.).

Воронин, А. Н. Слепой. Элегантные оборотни в погонах: [роман] / Андрей Воронин. — Минск: Харвест, 2009. — 319 с. — 8000 экз. — ISBN 978-985-16-7858-3 (в пер.).

Воронин, А. Н. Спецназовец. Эффект домино: [роман] / Андрей Воронин. — Минск: Харвест, 2010. — 318 с. — 6000 экз. — ISBN 978-985-16-8116-3 (в пер.).

Воронов, И. Адский сувенир: роман / Игорь Воронов. — Минск: Книжный Дом, 2011. — 317 с. — 2050 экз. — ISBN 978-985-17-0222-6 (в пер.).

Воронов, И. Дорога на голгофу: роман / Игорь Воронов. — Минск: Книжный Дом, 2011. — 383 с. — 2050 экз. — ISBN 978-985-17-0221-9 (в пер.).

Воронов, И. Ликвидация: роман / Игорь Воронов. — Минск: Книжный Дом, 2011. — 318 с. — 2050 экз. — ISBN 978-985-17-0223-3 (в пер.).

Воронов, И. Фабрика грез: роман / Игорь Воронов. — Минск: Книжный Дом, 2011. — 317 с. — 2050 экз. — ISBN 978-985-17-0224-0 (в пер.).

Данилов, С. Б. Пикантный случай: фэнтези-повесть и рассказы / Сергей Данилов. — Минск: В. Хурсик, 2010. — 305 с. — 200 экз. — ISBN 978-985-6888-44-4.

Жабин, В. И. Семнадцатое измерение: избранные стихи / Виктор Жабин. — Минск: Информационно-правовое агентство «Регистр», 2010. — 207 с. — 500 экз. — ISBN 978-985-6937-07-4.

Жерко, О. Я. Струны души. Стихи, очерки / Ольга Жерко. — Несвиж: Несвижская укрупненная типография, 2010. — 69 с. — Часть текста на белорусском языке. — 70 экз. — ISBN 978-985-6796-52-7 (в пер.).

Заболотних, В. А. Мечтатели: [проза]: в 2 кн. / Валерий Заболотних. — Минск: Лазурак, 2010– — ISBN 978-985-6260-47-9.

Кн. 1. — 2010. — 259 с. — 50 экз. — ISBN 978-985-6260-46-2.

Иванов, Н. В. Имею слово: [стихи] / Николай Иванов. — Минск: Харвест, 2010. — 110 с. — 300 экз. — ISBN 978-985-16-8566-6.

Иванченко, Н. И. Белая птица: стихи / Нина Иванченко. — Минск: Беларуская навука, 2010. — 62 с. — 150 экз. — ISBN 978-985-08-1183-7.

Клионский, Б. М. Листает время календарь любви: стихи / Борис Клионский; [автор предисловия Давид Симанович]. — Витебск: Витебская областная типография, 2010. — 111 с. — 50 экз. — ISBN 978-985-534-020-2.

Котляров, И. Г. Зовущая печаль: стихи / Изяслав Котляров. — Минск: Кнігазбор, 2010. — 275 с. — 225 экз. — ISBN 978-985-6976-35-6 (в пер.).

Макаров, С. Спецназ ФСБ России. Ветры войны: [роман] / Сергей Макаров. — Минск: Харвест, 2010. — 318 с. — 4000 экз. — ISBN 978-985-16-7804-0 (в пер.).

Макаров, С. Спецназ ФСБ России. Мишенью может стать каждый: [роман] / Сергей Макаров. — Минск: Харвест, 2010. — 319 с. — 7000 экз. — ISBN 978-985-16-7201-7.

Макаров, С. Спецназ ФСБ России. Мишенью может стать каждый: [роман] / Сергей Макаров. — Минск: Харвест, 2009. — 318 с. — 4000 экз. — ISBN 978-985-16-7200-0 (в пер.).

Макаров, С. Спецназ ФСБ России. Свинцовый рассвет: [роман] / Сергей Макаров. — Минск: Харвест, 2010. — 319 с. — 4000 экз. — ISBN 978-985-16-8332-7 (в пер.).

Макаров, С. Спецназ ФСБ России. Форсаж по-русски: [роман] / Сергей Макаров. — Минск: Харвест, 2010. — 319 с. — 7000 экз. — ISBN 978-985-16-7548-3.

Макаров, С. Спецназ ФСБ России. Форсаж по-русски: [роман] / Сергей Макаров. — Минск: Харвест, 2009. — 319 с. — 4000 экз. — ISBN 978-985-16-7547-6 (в пер.).

Макаров, С. Спецназ ФСО России. Душа убийцы: [роман] / Сергей Макаров. — Минск: Харвест, 2009. — 318 с. — 4000 экз. — ISBN 978-985-16-7746-3 (в пер.).

Макаров, С. Спецназ ФСО России. Покушение на пост № 1: [роман] / Сергей Макаров. — Минск: Харвест, 2010. — 319 с. — 7000 экз. — ISBN 978-985-16-7540-7.

Макаров, С. Спецназ ФСО России. Покушение на пост № 1: [роман] / Сергей Макаров. — Минск: Харвест, 2009. — 319 с. — 4000 экз. — ISBN 978-985-16-7539-1 (в пер.).

Макаров, С. Спецназ ФСО России. Разведка боем: [роман] / Сергей Макаров. — Минск: Харвест, 2010. — 319 с. — 4000 экз. — ISBN 978-985-16-7797-5 (в пер.).

Макут, В. Напротив горизонта: стихотворения / Вета Макут. — Минск: Кнігазбор, 2010. — 103 с. — 200 экз. — ISBN 978-985-6976-38-7.

Малевич, Е. В. Эксперимент: [новеллы] / Евгений Малевич. — Минск: Ковчег, 2010. — 62 с. — 200 экз. — ISBN 978-985-6950-43-1.

Малинин, С. Морской спецназ. Звезда героя: [роман] / Сергей Малинин. — Минск: Харвест, 2010. — 319 с. — 7000 экз. — ISBN 978-985-16-8000-5.

Малинин, С. Морской спецназ. Огненный шторм: [роман] / Сергей Малинин. — Минск: Харвест, 2010. — 319 с. — 7000 экз. — ISBN 978-985-16-7531-5.

Малинин, С. Морской спецназ. Спас на крови: [роман] / Сергей Малинин. — Минск: Харвест, 2010. — 318 с. — 7000 экз. — ISBN 978-985-16-8069-2.

Придвинские зори: сборник стихов / [редактор-составитель Е. В. Крикливец]. — Витебск: Витебская областная типография, 2010. — 124 с. — 100-летию Витебского государственного университета им. П. М. Машерова посвящается. — Часть текста на белорусском языке. — 150 экз. —ISBN 978-985-534-022-6.

Роговин, И. Я. Копии Дубомора: [стихи, проза] / И. Я. Дубомор. — Минск: Четыре четверти, 2010. — 413 с. — 50 экз. — ISBN 978-985-6981-06-0.

Соколовская, В. А. Мои стихи: стихотворения / Виктория Соколовская. — Минск: Кнігазбор, 2010. — 139 с. — 200 экз. — ISBN 978-985-6976-39-4.

Стасеня, В. И. Зарницы: [проза] / Вячеслав Стасеня. — Минск: В. Хурсик, 2010. — 298 с. — 200 экз. — ISBN 978-985-6888-41-3.

Фоменкова, И. В. Аромат белого налива: повести и рассказы / Ирина Фоменкова. — Минск: Четыре четверти, 2010. — 139 с. : ил. — 300 экз. — ISBN 978-985-6981-16-9.

Хадиков, А. Х. Ты че?: [стихи, проза] / Андрюха Хадиков, текст; Вова Заиченко, рисунки. — Минск: Белпринт, 2010. — 70 с. — 99 экз. — ISBN 978-985-459-191-9.

Шатыренок, И. С. Банные мадонны: повесть для женщин и не только... / Ирина Шатыренок. — Минск: Четыре четверти, 2010. — 187 с. — 300 экз. — ISBN 978-985-6981-15-2.

Шнитко, М. Ф. А еще был случай...: рассказы / Михаил Шнитко. — Витебск: Витебская областная типография, 2010. — 183 с. — 150 экз. — ISBN 978-985-534-021-9.

SMS на все случаи жизни. — Минск: Современная школа, 2010. — 62 с. — 5050 экз. — ISBN 978-985-539-077-1.

Беларуская літаратура

Акудовіч, В. В. Архіпелаг Беларусь: кніга дыялогаў / Валянцін Акудовіч. — Мінск: Галіяфы, 2010. — 237 с. — 200 экз. — ISBN 978-985-6906-36-0.

Гілевіч, В. Ф. Бязвінныя штучкі: гумар і сатыра / Вячаслаў Гілевіч. — Барысаў, 2010. — 139 с. — 35 экз.

Глобус, А. Новае неба: [вершы] / Адам Глобус. — Мінск: Галіяфы, 2010. — 191 с. — 300 экз. — ISBN 978-985-6906-41-4.

Гурскі, В. Р. Цяжкая дарога: апавяданні / Васіль Гурскі. — Мінск: Чатыры чвэрці, 2010. — 158 с. — 300 экз. — ISBN 978-985-6981-13-8.

Званы памяці: [вершы: калектыўны зборнік / Літаратурнае аб'яднанне "Натхненне"; редакционный совет: В. А. Леви – руководитель і інш.]. — Барысаў, 2009. — 239 с. — Прысвячаецца 65-годдзю вызвалення Беларусі і г. Барысава ад нямецка-фашысцкіх захопнікаў. — Частка тэксту на рускай мове. — Змяшчае аўтараў: Анкудинова В., Багдановіч Л., Барковский П., Борисов В., Ветрова А., Волосевич Л., Гладышева Н., Гузеева Р., Дегтерова Е., Демидов В., Денисюк С., Заремба [г. зн. Зарембо] Р., Зіненка Т., Кузмич Н., Леви В., Левша А., Лисова А., Лопошич А., Мозгов А., Молчанская Л., Овчинников Ю., Подашевская Р., Пузонайте Ю., Рубинчик Р., Рудик В., Чайко Н., Чернышевский В., Чичилова В. — 300 экз.

Лягчылаў, А. К. Астравы шчасця: песні / Аляксандр Лягчылаў. — Мінск: Мастацкая літаратура, 2010. — 69 с. — 1000 экз. — ISBN 978-985-02-1231-3.

Мяцеліца, Г. Г. Радуніца: паэзія / Генадзь Мяцеліца. — Мінск: Смэлтак, 2010. — 90 с. ;— 100 экз. — ISBN 978-985-6917-75-5.

Паэзія, 2010: [калектыўны зборнік / рэдкалегія: М. М. Трафімчук (заснавальнік, укладальнік і галоўны рэдактар) і інш.]. — Мінск: Смэлтак, 2010– — (Гоман. Сучасная літаратура Беларусі).

Т. 1. — 2010. — 428 с. — Частка тэксту на рускай мове. — Змяшчае аўтараў: Багдановіч Л., Балашов А., Болдовский Н., Боянков П., Буланый А., Велитченко Л., Влади Л., Гарай А., Гетманчук У., Григорович Я., Гучок Я., Дарафееў Я., Домнич В., Драгун Г., Дудка С., Евдакова Т., Ермоленко М., Завея Л., Загурская Г., Зарембо Р., Кейта-Станкевич Т., Комков М., Концевой Г., Кусько С., Лагун В., Лебедева Я., Лесник К., Леташкова Е., Лопошич А., Лятыцкая А., Мамякова Н., Марцинкевич Д., Матусевіч Л., Молчанская Л., Мяделец Н., Мяцеліца Г., Пальто О., Парчук Н., Пасынкова Л. (Эмилия), Попова Н., Прокопенко О., Пурвин В., Пусов Г., Рамашка В., Родионов А., Саганович И., Сакута З., Селиверстова Т., Семенов А., Середин А., Советная Н., Станевич П., Станкевич Н., Старынскі В., Терентьев С., Тонкавіч М., Феоктистов Д., Харченко В., Хоробрый А., Цеханович В., Чайко Л., Чарная С., Шушко-Кондратович С., Яскевич Б. — 200 экз. — ISBN 978-985-6917-76-2 (у пер.).

Прохарчык, А. П. Каб лятаць – трэба мець крылы: вершы / А. П. Прохарчык. — Мінск, 2010. — 201 с. — 100 экз. — ISBN 978-3245-21456-2 (памылк.).

Раманчук, І. М. Святло матулі: вершы, вершы-песні / І. М. Раманчук. — Мінск: Чатыры чвэрці, 2010. — 170 с. — Частка тэксту на рускай мове. — 500 экз. — ISBN 978-985-6981-08-4 (у пер.).

Шах, С. М. Малітваспеў: вершы і вянкі санетаў / Соф'я Шах. — Мінск: Кнігазбор, 2010. — 167 с. — 225 экз. — ISBN 978-985-6976-34-9 (у пер.).

Козлов, А. Минск и ворон, Париж и призрак: сборник произведений / Анатоль Козлов. — Минск: Літаратура і Мастацтва, 2010. — 269 с. — 1000 экз. — ISBN 978-985-6941-71-2 (в пер.).

Польская літаратура

Шымборска, В. Двукроп'е = Dwukropek: вершы / Віслава Шымборска; [пераклад з польскай мовы Ніны Мацяш]. — Мінск: Про Хрысто, 2010. — 71 с. — Частка тэксту паралельна на польскай і беларускай мовах. — 500 экз. — ISBN 978-985-6825-19-7.

Мастацкая літаратура для дзяцей і юнацтва

Аленушка и Лиса: [русская народная сказка: для дошкольного и младшего школьного возраста] / художник Е. М. Дидковская. — Минск: Минская фабрика цветной печати, 2010. — 16 с. — 10000 экз. — ISBN 978-985-454-549-3.

Андерсен, Х. К. Лучшие сказки / Ханс Кристиан Андерсен; [составитель Сергей Кузьмин; перевод с датского Анны и Петра Ганзен]; иллюстрации Виктора Чайчука. — Минск: Книжный Дом, 2011. — 286 с. — 3730 экз. — ISBN 978-985-17-0215-8 (в пер.).

Андерсен, Х. К. Сказки / Ханс Кристиан Андерсен; [составитель Сергей Кузьмин; перевод с датского Анны и Петра Ганзен]; иллюстрации Виктора Чайчука. — Минск: Книжный Дом, 2011. — 286 с. — 3730 экз. — ISBN 978-985-17-0216-5 (в пер.).

Бианки, В. В. Красная горка / В. Бианки; художник Андрей Хворик. — Минск: Современная школа, 2010. — 14 с. — 8000 экз. — ISBN 978-985-513-978-3.

Бианки, В. В. Кукушонок / В. Бианки; [художники: Ю. Струков, А. Хворик]. — Минск: Современная школа, 2010. — 16 с. — 8000 экз. — ISBN 978-985-513-984-4.

Бианки, В. В. Мышонок Пик / В. Бианки; [художник Ю. Струков]. — Минск: Современная школа, 2010. — 13 с. — 8000 экз. — ISBN 978-985-513-980-6.

Бианки, В. В. Первая охота / В. Бианки; [художник А. Хворик]. — Минск: Современная школа, 2010. — 14 с. — 8000 экз. — ISBN 978-985-513-985-1.

Волшебные сказки: [русские народные и французская сказки: для дошкольного и младшего школьного возраста] / художник Дидковская Е. М. — Минск: Минская фабрика цветной печати, 2010. — 70 с. — 10750 экз. — ISBN 978-985-454-529-5 (в пер.).

КУПОН

Для бесплатного частного объявления

Информация не для печати:

Ф.И.О. заказчика _____

Адрес: _____ Тел.: _____

Разборчиво заполните, вырежьте и отправьте на адрес редакции: 220034, г. Минск, ул. Захарова, 19.

Телефон для справок: 284 66 71, 284 66 73

Чытальная зала

Ветра с Эгейского моря

Изысканная роскошь античности, старинные храмы, блеск тусклых золотых монет, красота рабынь и гетер, которые окружают настоящего воина… Читатель вслед за главным героем романа Вадима Гаврилова "Не забывайте Древние Афины" попадает в 464 год до нашей эры. Эретрийский офицер Итакл обращается к народному собранию афинян с просьбой о помощи. В его стране власть захватил Совет Десяти, попирая интересы народа. Сторонники Итакла сражаются против узурпаторов. Их цель – присоединить Эретрию к Афинскому морскому союзу. Впереди у храброго эретрийца путешествие за сокровищами на остров Лесбос, где обитают кровожадные амазонки, морское сражение с коринфянами, золотая лихорадка, попытка построить рай в отдельно взятом городе. Но неугомонная душа воина не даёт Итаклу всю оставшуюся жизнь довольствоваться результатами одной победы. Душа жаждет великих свершений. И он решает с помощью афинян развязать войну с персами и спартанцами. Времена года символизируют этапы пути воина, который ищет разгадку смысла человеческой жизни. Мы встречаем его в разгаре весны, когда его паруса наполнены ветрами с Эгейского моря, и провожаем до осени, за которой "обязательно разразится зима".

Автор – Вадим Гаврилов — окончил исторический факультет и аспирантуру БГУ, его первая книга — фантастическая повесть "Армагеддон до востребования". Литературно-художественное издание "Не забывайте Древние Афины" увидело свет в минском издательстве "Белпринт" в 2010 году.

Ольга ПАВЛЮЧЕНКО

Жил-был Пес: [украинская народная сказка: для дошкольного и младшего школьного возраста] / художник Дидковская Е. М. — Минск: Минская фабрика цветной печати, 2010. — 16 с. — 10000 экз. — ISBN 978-985-454-561-5.

Киплинг, Р. Откуда взялись броненосцы / Редьярд Киплинг; [перевод: Е. М. Чистякова-Вэр; художники: С. Мухачева, О. Гаркуша; адаптация перевода: Т. А. Зарицкая]. — Минск: Современная школа, 2010. — 14 с. — 8000 экз. — ISBN 978-985-513-979-0.

Киплинг, Р. Откуда у Верблюда горб / Редьярд Киплинг; [перевод: Е. М. Чистякова-Вэр; художники: С. Мухачева, О. Гаркуша, И. Баранов; адаптация перевода: Т. А. Зарицкая]. — Минск: Современная школа, 2010. — 17 с. — 8000 экз. — ISBN 978-985-513-981-3.

Киплинг, Р. Почему у Слоненка длинный хобот / Р. Киплинг; [перевод: Е. М. Чистякова-Вэр; художники: С. Мухачева, О. Гаркуша; адаптация перевода: Т. А. Зарицкая]. — Минск: Современная школа, 2010. — 15 с. — 8000 экз. — ISBN 978-985-513-983-7.

Киплинг, Р. Рикки-Тикки-Тави / Р. Киплинг; [перевод: Е. М. Чистякова-Вэр; художники: С. Мухачева, О. Гаркуша; адаптация перевода: Т. А. Зарицкая]. — Минск: Современная школа, 2010. — 16 с. — 8000 экз. — ISBN 978-985-513-982-0.

Колобок: [русская народная сказка: для дошкольного и младшего школьного возраста] / художник Дидковская Е. М. — Минск: Минская фабрика цветной печати, 2010. — 16 с. — 10000 экз. — ISBN 978-985-454-555-4.

Короленко, В. Г. В дурном обществе: повести, рассказы, письма: [для старшего школьного возраста] / В. Г. Короленко; [составитель Ю. В. Патюпо]. — Минск: Мастацкая літаратура, 2010. — 364 с. — 2000 экз. — ISBN 978-985-02-1227-6. — ISBN 978-985-02-12-1227-6 (ошибоч.).

Котофей Иванович: сказки о животных: [русские народные сказки: для дошкольного и младшего школьного возраста / составление и обработка Сергея Кузьмина]; художники Виктор и Алиса Чайчук. — Минск: Книжный Дом, 2011. — 62 с. — 8310 экз. — ISBN 978-985-17-0235-6 (в пер.).

Лиса, Заяц и Петух: [русская народная сказка: для дошкольного и младшего школьного возраста]. — Минск: Минская фабрика цветной печати, 2010. — 16 с. — 10000 экз. — ISBN 978-985-454-564-6.

Лисичка-судья: [украинская народная сказка: для дошкольного и младшего школьного возраста] / художник Дидковская Е. М. — Минск: Минская фабрика цветной печати, 2010. — 16 с. — 10000 экз. — ISBN 978-985-454-554-7.

Лучшие сказки: [для дошкольного и младшего школьного возраста] / художник Дидковская Е. М. — Минск: Минская фабрика цветной печати, 2010. — 70 с. — 10750 экз. — ISBN 978-985-454-530-1 (в пер.).

Маша и Медведь: русские народные сказки: [для дошкольного и младшего школьного возраста / составление Сергея Кузьмина]; художники Виктор Чайчук и Александр Ткачук; [в обработке С. В. Кузьмина и А. Н. Толстого]. — Минск: Книжный Дом, 2011. — 62 с. — 8310 экз. — ISBN 978-985-17-0236-3 (в пер.).

Маяковский, В. В. Что такое хорошо и что такое плохо?: [для дошкольного и младшего школьного возраста] / В. Маяковский; [художник К. В. Остахов]. — Минск: Сказ, 2010. — 14 с. — 10000 экз. — ISBN 978-985-400-693-2.

Морозко: [русская народная сказка: для дошкольного и младшего школьного возраста] / художник Дидковская Е. М. — Минск: Минская фабрика цветной печати, 2010. — 16 с. — 10000 экз. — ISBN 978-985-454-562-2.

Мужик и Медведь. Лисичка-судья. Петушок и два мышонка: [русская и украинские сказки: для дошкольного и младшего школьного возраста] / художник Е. М. Дидковская. — Минск: Минская фабрика цветной печати, 2010. — 48 с. — 10000 экз. — ISBN 978-985-454-570-7 (в пер.).

Репка: [русская народная сказка : для дошкольного и младшего школьного возраста]. — Минск: Минская фабрика цветной печати, 2010. — 18 с. — 10000 экз. — ISBN 978-985-454-553-0.

Три медведя: [английская сказка: для дошкольного и младшего школьного возраста] / художник Дидковская Е. М. — Минск: Минская фабрика цветной печати, 2010. — 16 с. — 10000 экз. — ISBN 978-985-454-560-8.

Три поросенка: [английская сказка: для дошкольного и младшего школьного возраста]. — Минск: Минская фабрика цветной печати, 2010. — 16 с. — 10000 экз. — ISBN 978-985-454-565-3.

Читаем сами. Кот и Мышь: [русская народная сказка: для дошкольного и младшего школьного возраста]: текст адаптирован для начинающих читателей / [художник Л. М. Михайленко]. — Минск: Сказ, 2010. — 10 с. — 10000 экз. — ISBN 978-985-400-688-8.

Читаем сами. Переполох: [русская народная сказка: для дошкольного и младшего школьного возраста]: текст адаптирован для начинающих читателей / [художник Е. Б. Белозерцева]. — Минск: Сказ, 2010. — 10 с. — 10000 экз. — ISBN 978-985-400-689-5.

Читаем сами. Про Сверчка: [английская народная сказка: для дошкольного и младшего школьного возраста]: текст адаптирован для начинающих читателей / [художник Л. М. Михайленко]. — Минск: Сказ, 2010. — 10 с. — 10000 экз. — ISBN 978-985-400-690-1.

Читаем сами. Рыжая курочка: [английская народная сказка: для дошкольного и младшего школьного возраста]: текст адаптирован для начинающих читателей / [художник Е. Б. Белозерцева]. — Минск: Сказ, 2010. — 10 с. — 10000 экз. — ISBN 978-985-400-691-8.

Читаем сами. Умей обождать: [русская народная сказка: для дошкольного и младшего школьного возраста]: текст адаптирован для начинающих читателей; [художник К. В. Остахов]. — Минск: Сказ, 2010. — 10 с. — 10000 экз. — ISBN 978-985-400-692-5.

Літаратура Беларусі на рускай мове

Ганаго, Б. А. Будем как дети: семейные вечера: [для среднего школьного возраста] / Борис Ганаго; [иллюстрации: Светлана Михадюк]. — Минск: Братство в честь святого Архистратига Михаила в г. Минске Минской епархии Белорусской Православной Церкви, 2010. — 287 с. — 7777 экз. — ISBN 978-985-6978-03-9 (в пер.).

Новогодние приключения, 2011 / [автор текста М. А. Деревянко; художник П. В. Орловский]. — Минск: Белорусский Дом печати, 2011. — 31 с. — 41000 экз. — ISBN 978-985-6587-91-0.

Под одним солнцем: [стихи и рассказы: для детей / составители: В. Е. Мостовлянская и др.]. — Минск: Попурри, 2010. — 47 с. — Часть текста на белорусском языке. — 1000 экз. — ISBN 978-985-15-1246-7.

Севивончик: приложение к альманаху детского творчества «Севивон» / Еврейское культурное общество «Эмуна»; [редактор-составитель: В. Л. Лясковский]. — Минск: В.И.З.А. ГРУПП, 2010. — 35 с. — 100 экз.

Чистякова, М. Б. Чистоговорки. Жи-ши-фа-...: [для дошкольного и младшего школьного возраста] / Мария Чистякова; [художник О. Л. Почицкая]. — Минск: Сказ, 2010. — 10 с. — 10000 экз. — ISBN 978-985-400-687-1.

Чистякова, М. Б. Чистоговорки. Ла-ла-ла-...: [для дошкольного и младшего школьного возраста] / Мария Чистякова; [художник О. Л. Почицкая]. — Минск: Сказ, 2010. — 10 с. — 10000 экз. — ISBN 978-985-400-686-4.

Чистякова, М. Б. Чистоговорки. Ро-ры-ра-...: [для дошкольного и младшего школьного возраста] / Мария Чистякова; [художник О. Л. Почицкая]. — Минск: Сказ, 2010. — 10 с. — 10000 экз. — ISBN 978-985-400-685-7.

Беларуская літаратура

Беларускія байкі: зборнік: [для старэйшага школьнага ўзросту / укладанне і прадмова Юрыя Пацюпы]. — Мінск: Мастацкая літаратура, 2010. — 3091 с. — 17119 экз. — ISBN 978-985-02-1230-6 (у пер.).

Клышка, А. А. Даравальная нядзеля: вершы / Алесь Клышка; [аўтар уступнага артыкула Сяргей Чыгрын]. — Мінск: Смэлтак, 2010. — 50 с. — 300 экз. — ISBN 978-985-6917-77-9.

Сынок-з-кулачок: беларуская народная казка: [для дашкольнага ўзросту / мастак Алена Каравай-Лойка]. — Мінск: Мастацкая літаратура, 2010. — 23 с. — 3000 экз. — ISBN 978-985-02-1178-1.

Цётка. Выбраныя творы: [для старэйшага школьнага ўзросту] / Цётка. — Мінск: Мастацкая літаратура, 2010. — 196 с. — 2000 экз. — ISBN 978-985-02-1228-3.

Якімовіч, А. М. Каб мама ўсміхалася: апавяданні, казкі, смяшынкі: [для малодшага школьнага ўзросту] / А. М. Якімовіч; [мастак У. С. Пашчасцеў]. — Мінск: Народная асвета, 2010. — 119 с. — 2000 экз. — ISBN 978-985-03-1414-7.

Как Лиса Волка судила: [белорусская народная сказка: для дошкольного и младшего школьного возраста] / художник Е. М. Дидковская. — Минск: Минская фабрика цветной печати, 2010. — 16 с. — 10000 экз. — ISBN 978-985-454-563-9.

Кот и Пес: [белорусская народная сказка: для дошкольного и младшего школьного возраста] / художник Дидковская Е. М. — Минск: Минская фабрика цветной печати, 2010. — 16 с. — 10000 экз. — ISBN 978-985-454-552-3.

Кот и Пес. Легкий хлеб. Как Лиса Волка судила: белорусские народные сказки: [для дошкольного и младшего школьного возраста] / художник Е. М. Дидковская. — Минск: Минская фабрика цветной печати, 2010. — 48 с. — 10000 экз. — ISBN 978-985-454-528-8 (в пер.).

Тэорыя літаратуры. Вывучэнне літаратуры. Літаратурная тэхніка

Харошка, Г. П. Літаратура краін Балтыі (XIX–XX стст.): вучэбна-метадычны комплекс для студэнтаў-філолагаў па спецыяльнасці 1-21 05 01 «Беларуская філалогія» / Г. П. Харошка; Міністэрства адукацыі Рэспублікі Беларусь, Віцебскі дзяржаўны універсітэт ім. П. М. Машэрава, Кафедра беларускай літаратуры. — Віцебск: ВДУ, 2010. — 115 с. — 80 экз. — ISBN 978-985-517-229-2.

Воропаева, В. С. Литературное чтение: учебник для 2-го класса общеобразовательных учреждений с русским языком обучения: в 2 ч. / В. С. Воропаева, Т. С. Куцанова. — 2-е изд. — Минск: Национальный институт образования, 2010– — ISBN 978-985-465-787-5 (в пер.).

Ч. 1. — 2010. — 135 с. — 97200 экз. — ISBN 978-985-465-788-2.

Оксенчук, А. Е. Зарубежная детская литература: учебно-методическое пособие: [для студентов] / А. Е. Оксенчук; Министерство образования Республики Беларусь, Витебский государственный университет им. П. М. Машерова, Кафедра начального и дошкольного образования. — Витебск: ВГУ, 2010. — 69 с. — 100 экз. — ISBN 978-985-517-198-1. — ISBN 978-985-517-986-1 (ошибоч.).

Русакович, Н. В. «Все в жертву памяти твоей...»: А. С. Пушкин в школе: учебно-методическое пособие / Н. В. Русакович. — Минск: Адукацыя і выхаванне, 2010. — 263 с. — 700 экз. — ISBN 978-985-471-361-8.

Сержанов, Г. А. Во всем дойти до совершенства: жизнь и творчество М. Ю. Лермонтова / Г. А. Сержанов, М. Н. Рыжук. — Минск: А. Н. Вараксин, 2010. — 278 с. — 160 экз. — ISBN 978-985-6986-06-5.

Беларуская літаратура

Беларускае літаратуразнаўства: навукова-метадычны зборнік / Беларускі дзяржаўны універсітэт; [рэдакцыйная рада: Л. Д. Сінькова (галоўны рэдактар) і інш.]. — Мінск, 2005– — ISSN 1995-1876.

Вып. 8. — БДУ: Паркус плюс, 2010. — 152 с. — Частка тэксту на англійскай мове. — 100 экз.

Беларуская літаратура: кароткі змест і аналіз твораў: школьны курс / [складальнік А. А. Тарайковіч]. — Мінск: Юнипресс, 2010. — 634 с. — 3100 экз. — ISBN 978-985-532-360-1.

Гарадніцкі, Я. А. Паэтыка беларускай літаратуры XX стагоддзя: суб'ектна-аб'ектныя суадносіны / Я. А. Гарадніцкі; [навуковы рэдактар У. В. Гніламёдаў]; Нацыянальная акадэмія навук Беларусі, Інстытут мовы і літаратуры ім. Якуба Коласа і Янкі Купалы. — Мінск: Беларуская навука, 2010. — 329 с. — 600 экз. — ISBN 978-985-08-1182-0.

Жыццё пражыць...: М. І. Мішчанчук – вучоны, настаўнік, творца / [укладальнік Скібіцкая Л. В.; пад агульнай рэдакцыяй З. П. Мельнікавай]. — Брэст: Альтернатива, 2010. — 239 с. — Частка тэксту на рускай мове. — 99 экз. — ISBN 978-985-521-193-9.

Лапцёнак, І. Б. Паэт-перакладчык Язэп Семяжон: адметнасць творчай індыві-дуальнасці / Ірына Лапцёнак (Лавар); [навуковы рэдактар: В. П. Рагойша]. — Мінск: Беларуская навука, 2010. — 254 с. — 500 экз. — ISBN 978-985-08-1130-1.

Логінава, Т. У. Таямніца паэзіі і загадка прозы: 7-мы клас: дапаможнік для вучняў агульнаадукацыйных устаноў з беларускай і рускай мовамі навучання / Т. У. Логінава, Т. І. Мароз; Нацыянальны інстытут адукацыі. — Мінск: Літаратура і Мастацтва, 2010. — 166 с. — 3400 экз. — ISBN 978-985-6941-80-4.

Мікуліч, М. У. Паэзія Заходняй Беларусі (1921–1939) / М. У. Мікуліч; [навуковы рэдактар У. В. Гніламёдаў]; Нацыянальная акадэмія навук Беларусі, Інстытут мовы і літаратуры ім. Якуба Коласа і Янкі Купалы. — Мінск: Беларуская навука, 2010. — 460 с. — 300 экз. — ISBN 978-985-08-1196-7.

Нарысы па беларускай літаратуры XX ст.: [для старэйшага школьнага ўзросту / укладальнік Юры Пацюпа]. — Мінск: Мастацкая літаратура, 2010. — 437 с. — 18519 экз. — ISBN 978-985-02-1232-0 (у пер.).

Русілка, В. І. Незвычайнае літаратуразнаўства: вывучэнне твора ў яго родавай і жанравай спецыфіцы: 8-мы клас: дапаможнік для вучняў агульнаадукацыйных устаноў з беларускай і рускай мовамі навучання / В. І. Русілка; Нацыянальны інстытут адукацыі. — Мінск: Літаратура і Мастацтва, 2010. — 181 с. — 3400 экз. — ISBN 978-985-6941-73-6.

Чалавечае вымярэнне ў сучаснай беларускай літаратуры / [М. А. Тычына і інш.; навуковы рэдактар М. А. Тычына]; Нацыянальная акадэмія навук Беларусі, Інстытут мовы і літаратуры ім. Якуба Коласа і Янкі Купалы. — Мінск: Беларуская навука, 2010. — 457 с. — 500 экз. — ISBN 978-985-08-1176-9.

ГЕАГРАФІЯ. БІЯГРАФІІ. ГІСТОРЫЯ

Археалогія. Перадгісторыя

Археалогія і гісторыя Гродзеншчыны = Archaeology and history of the Grodno region: зборнік навуковых артыкулаў / [навуковы рэдактар А. М. Мядзведзеў]. — Мінск: Беларуская навука, 2010. — 276 с. — Частка тэксту на англійскай, польскай і рускай мовах. — 168 экз. — ISBN 978-985-08-1178-3.

Краязнаўства

Краязнаўчыя запіскі: зборнік артыкулаў / УК «Гродзенскі дзяржаўны гісторыка-археалагічны музей». — Гродна, 1995–

Вып. 7 / [рэдкалегія: І. І. Граблеўская (галоўны рэдактар) і інш.]. — Гродзенская друкарня, 2010. — 199 с. — Да 90-годдзя заснавання Гродзенскага дзяржаўнага гісторыка-археалагічнага музея. — 100 экз. — ISBN 978-985-6835-81-3.

Хвагіна, Т. А. Пінск і яго ваколіцы = Пинск и его окрестности = Pinsk and its surroundings / Т. А. Хвагіна; [мастак У. П. Свентахоўскі; спецыяльная фотаздымка Я. У. Таламая]. — Мінск: Вышэйшая школа, 2010. — 175 с. — Тэкст паралельна на беларускай, рускай і англійскай мовах. — 1860 экз. — ISBN 978-985-06-1873-3 (у пер.).

г. п. Краснополье и Краснопольский район / [Краснопольский районный исполнительный комитет]. — Могилев: Могилевская областная укрупненная типография, 2010. — 23 с. — 300 экз.

Лиозненский район / [Лиозненский районный исполнительный комитет; Пиута Александр Леонидович]. — Витебск, 2010. — 32 с. — 75 экз.

ДОРОГИЕ ЧИТАТЕЛИ!

Если вы хотите продать книгу из вашей домашней библиотеки или купить нужное вам издание, приложение "Кніжны свет" — к вашим услугам.

Заполните купон для бесплатного частного объявления о продаже или желании покупки книг, печатных периодических изданий.

ПРИМЕЧАНИЕ: *объявления принимаются только при наличии вырезанного купона, а не его ксерокопии.*

Садовый край: [культура, экономика, туризм на территории Ананичского и Дукорского сельских советов / Дукорский сельский исполнительный комитет, Ананичский сельский исполнительный комитет; составитель: Астапович О., Гнедько Е., Савик Т.]. — Минск, 2010. — 44 с. : ил. ; 21 см. — Часть текста на белорусском языке. — 500 экз.

Гісторыя

Гістарычная навука. Гістарыяграфія

Беларускае таварыства архівістаў. Інфармацыйны бюлетэнь Беларускага таварыства архівістаў / [рэдкалегія: Я. І. Бараноўскі (галоўны рэдактар) і інш.]. — Мінск, 2010–
Вып. 1. — 2010. — 67 с. — Частка тэксту на рускай мове. — 70 экз.

Беларускі археаграфічны штогоднік = The belarusian archeographical year-book / Дэпартамент па архівах і справаводству Міністэрства юстыцыі Рэспублікі Беларусь, Беларускі навукова-даследчы інстытут дакументазнаўства і архіўнай справы, Археаграфічная камісія. — Мінск: БелНДІДАС, 2000– — ISSN 2076-3468.
Вып. 11 / [рэдкалегія: Э. М. Савіцкі (галоўны рэдактар) і інш.]. — 2010. — 348 с. — Частка тэксту паралельна на беларускай і англійскай мовах. — Частка тэксту на лацінскай, польскай і рускай мовах. — 100 экз.

Через прошлое – к настоящему и будущему: сборник научных статей: (к 65-летию профессора В. Н. Черепицы) / Министерство образования Республики Беларусь, Гродненский государственный университет им. Янки Купалы; под общей редакцией Э. С. Ярмусика. — Гродно: ГрГУ, 2010. — 276 с. — Часть текста на белорусском языке. — 50 экз. — ISBN 978-985-515-351-2.

Гісторыя цывілізацыі. Гісторыя культуры

Казакова, И. В. История и теория мировой культуры: учебно-методическое пособие для студентов высших учебных заведений, обучающихся по специальностям 1-21 05 01 Белорусская филология, 1-21 05 02 Русская филология, 1-21 05 06 Романо-германская филология, 1-21 05 04 Славянская филология, 1-21 05 05 Классическая филология / И. В. Казакова. — Минск: Зорны Верасок, 2010. — 663 с. — 1000 экз. (1-й з-д 200). — ISBN 978-985-6957-33-1.

Усеагульная гісторыя

Гісторыя старажытнага свету

Тимахович, Ю. Н. Конон – афинский адмирал / Юрий Тимахович. — Минск: Ковчег, 2010. — 45 с. — 25 экз. — ISBN 978-985-6950-46-2.

Гісторыя сярэдніх вякоў, новага і найноўшага часу

Праблемы інтэграцыі і інкарпарацыі ў развіцці Цэнтральнай і Усходняй Еўропы ў перыяд ранняга Новага часу = Integration and incorporation in the Early modern Central and Eastern Europe: матэрыялы міжнароднай навуковай канферэнцыі, прысвечанай 440-годдзю Люблінскай уніі (Мінск, 15–17 кастрычніка 2009 г.) / [навуковыя рэдактары: С. Ф. Сокал, А. М. Янушкевіч]. — Мінск: БІП-С Плюс, 2010. — 437 с. — Частка тэксту на польскай, рускай і ўкраінскай мовах. — 300 экз. — ISBN 978-985-523-094-7.

Космач, Г. А. Всемирная история Новейшего времени, 1918–1945 гг.: проблемы войны и мира: 10-й класс: пособие для учащихся общеобразовательных учреждений с белорусским и русским языками обучения / Г. А. Космач, В. С. Кошелев, М. А. Краснова; Национальный институт образования. — Минск: Асар, 2010. — 251 с. — 3800 экз. — ISBN 978-985-6984-18-4.

Кошелев, В. С. Всемирная история Нового времени, XIX – начало XX в.: становление индустриальной цивилизации: 9-й класс: пособие для учащихся общеобразовательных учреждений с белорусским и русским языками обучения / В. С. Кошелев, М. А. Краснова; Национальный институт образования. — Минск: Асар, 2010. — 67 с. — 4300 экз. — ISBN 978-985-6711-90-2.

Гісторыя зарубежных краін

Подов, В. И. Загадки и тайны «Молодой гвардии»: документальное исследование / Владимир Подов. — Минск: В. Хурсик, 2010. — 226 с. — 200 экз. — ISBN 978-985-6888-045-1.

Форд, Г. Моя жизнь – мои достижения / Генри Форд; [перевела с английского Е. А. Бакушева]. — 4-е изд. — Минск: Попурри, 2010. — 350 с. — 10100 экз. — ISBN 978-985-15-1238-2.

Гісторыя Расіі. Гісторыя СССР у цэлым

Данилов, И. П. Забытые уроки истории / Иван Данилов. — Минск: Смэлток, 2010. — 301 с. — Часть текста на белорусском языке. — 500 экз. — ISBN 978-985-6917-74-8.

Неклеса, Н. В. Живая память: воспоминания участника Великой Отечественной войны, полковника в отставке Неклесы Николая Васильевича. — Гомель: Барк, 2010. — 71 с. — 100 экз. — ISBN 978-985-6763-60-4.

Гісторыя Беларусі

Анішчанка, Я. К. Ураднікі беларускіх земляў Расійскай імперыі на рубяжы XVIII–XIX стст.: спісы на рускай мове: укладанне, рэдакцыя, прадмова / Яўген Анішчанка. — Мінск: В. Хурсік, 2011. — 391 с. — Тэкст на рускай мове. — 50 экз. — ISBN 978-985-6888-47-5.

Арцем'еў, В. І. Франтавыя дарогі палкоўніка Асмалоўскага / Віктар Арцем'еў. — Магілёў: АмелияПринт, 2010. — 51 с. — 160 экз. — ISBN 978-985-6891-16-1.

Варонін, В. А. Князь Юрай Лынгневеіч Мсціслаўскі: гістарычны партрэт / Васіль Варонін. — Мінск: Тэхналогія, 2010. — 63 с.— 300 экз. — ISBN 978-985-458-203-0.

Восень 1939 года ў гістарычным лёсе Беларусі: матэрыялы міжнароднай навукова-практычнай канферэнцыі (Мінск, 24 верасня 2009 г.) / [рэдкалегія: А. А. Каваленя (гал. рэд.) і інш.]. — Мінск: Беларуская навука, 2010. — 412 с. — Частка тэксту на рускай мове. — 200 экз. — ISBN 978-985-08-1187-5.

Гродназнаўства: дапаможнік па курсе «Краязнаўства» для студэнтаў гуманітарных спецыяльнасцяў / [Госцеў А. П. і інш.]; пад агульнай рэдакцыяй В. В. Шведа і В. Р. Карнелюка; Міністэрства адукацыі Рэспублікі Беларусь, Гродзенскі дзяржаўны універсітэт ім. Я. Купалы. — 2-е выд. — Гродна: ГрДУ, 2010. — 219 с. — 450 экз. — ISBN 978-985-515-325-3 (у пер.).

Груша, А. І. Мяноўная грамата князя Васіля Нарымонтавіча і фарміраванне пісьмовай культуры ў прававой сферы Вялікага княства Літоўскага ў апошняй трэці XIV – першай трэці XV ст. / А. І. Груша. — Мінск: РІВШ, 2010. — 95 с. — 100 экз. — ISBN 978-985-500-382-4.

Дук, Д. У. Полацк і палачане (IX–XVIII стст.) / Д. У. Дук; Міністэрства адукацыі Рэспублікі Беларусь, Полацкі дзяржаўны універсітэт. — Наваполацк: ПДУ, 2010. — 179 с.— 300 экз. — ISBN 978-985-531-122-6.

Магільніцкі, У. Я. Мая вёсачка Вайшкуны: гісторыка-этнаграфічны нарыс / У. Я. Магільніцкі. — Мінск: Кнігазбор, 2010. — 147 с. — Частка тэксту на рускай мове. — 100 экз. — ISBN 978-985-6976-33-2.

Чалавек і свет. Мая Радзіма – Беларусь: 4-ты клас: рабочы сшытак: дапаможнік для вучняў агульнаадукацыйных устаноў з беларускай і рускай мовамі навучання: [з тэматычнымі наклейкамі / укладальнік М. Ю. Дуда]. — Мінск: Кузьма, 2011. — 32 с. — 1000 экз. — ISBN 978-985-453-369-8.

Шарова, Н. С. Гісторыя Беларусі: апорныя канспекты для падрыхтоўкі да цэнтралізаванага тэсціравання / Н. С. Шарова. — 3-е выд. — Мінск: Аверсэв, 2011. — 318 с. — 3100 экз. — ISBN 978-985-529-657-8.

Беларусь. 1941–1945: Подвиг. Трагедия. Память: в 2 кн. / Национальная академия наук Беларуси, Институт истории; [редколлегия: А. А. Коваленя (председатель) и др.]. — Минск: Беларуская навука, 2010. — 500 экз. — ISBN 978-985-08-1181-3 (в пер.).
Кн. 1 / [И. Ю. Воронкова и др.]. — 478 с. — ISBN 978-985-08-1205-6.
Кн. 2 / [В. И. Кузьменко и др.]. — 356 с. — ISBN 978-985-08-1206-3.

Дрозд, Д. М. Землевладельцы Минской губернии, 1861–1900: справочник / Дмитрий Дрозд. — Минск: Медисонт, 2010. — 671 с. — 300 экз. — ISBN 978-985-6887-84-3.

Лепеш, О. В. Комитет западных губерний: организация и деятельность (1831–1848 гг.) / О. В. Лепеш. — Минск: РИВШ, 2010. — 157 с. — 100 экз. — ISBN 978-985-500-395-4.

Макушников, О. А. Гомель с древнейших времен до конца XVIII века: историко-краеведческий очерк / О. А. Макушников. — Гомель: Барк, 2010. — 243 с. — 500 экз. — ISBN 978-985-6763-58-1.

Новик, Е. К. История Беларуси: с древнейших времен до 2010 г.: учебное пособие для студентов учреждений, обеспечивающих получение высшего образования / Е. К. Новик, И. Л. Качалов, Н. Е. Новик; под редакцией Е. К. Новика. — 2-е изд., исправленное. — Минск : Вышэйшая школа, 2011. — 526 с. — 2300 экз. — ISBN 978-985-06-1917-4 (в пер.).

Панов, С. В. История Беларуси: вторая половина XVI – конец XVIII в.: 8-й класс: рабочая тетрадь: приложение к учебнику «История Беларуси: вторая половина XVI – конец XVIII в.» для 8-го класса общеобразовательных учреждений (авторы: В. А. Белозорович, И. П. Крень, Н. Н. Ганущенко) / С. В. Панов. — Минск: Аверсэв, 2010. — 127 с. — 5100 экз. — ISBN 978-985-529-522-9.

Панов, С. В. Материалы по истории Беларуси: 9-й класс: 42 темы для изучения, задания для самоконтроля, иллюстрации, логические схемы, терминологический словарь, хронологическая таблица, словарь персоналий, карты / Панов С. В.; [под научной редакцией Н. С. Сташкевича, Г. Я. Голенченко]. — 8-е изд. — Минск: Аверсэв, 2011. — 333 с. — 5100 экз. — ISBN 978-985-529-634-9.

Послевоенное развитие Глубокского района: 1944–1950 гг.: документы и материалы / Государственный архив Витебской области, Зональный государственный архив в г. Глубокое; [составители: Н. А. Боровик и др.; редколлегия: Н. А. Боровик и др.]. — Минск: Медисонт, 2010. — 422 с. — 300 экз. — ISBN 978-985-6887-85-0 (в пер.).

Предыстория белорусов с древнейших времен до XIII века / составитель и редактор А. Е. Тарас. — Минск: Харвест, 2010. — 542 с. — 2000 экз. — ISBN 978-985-16-8481-2 (в пер.).

Титков, С. П. Немного о времени и о себе: воспоминания / Станислав Титков. — Минск: Издательство Виктора Хурсика, 2010. — 266, XIV с. — 200 экз. — ISBN 978-985-6888-46-8 (в пер.).

АГУЛЬНЫ РАЗДЗЕЛ. НАВУКА І ВЕДЫ. БІБЛІЯТЭЧНАЯ СПРАВА. АРГАНІЗАЦЫІ

Агульныя пытанні навукі і культуры. Навука і веды ў цэлым

Недзілько, У. І. Кароткі даклад пра стан і перспектывы развіцця навукі ў Рэспубліцы Беларусь па выніках 2009 года = Краткий доклад о состоянии и перспективах развития науки в Республике Беларусь по итогам 2009 года = Brief report of science state and development prospects in the Republic of Belarus based on outcomes of 2009 = Kurzbericht über den Stand und die Aussichten der Wissenschaftsentwicklung in der Republik Belarus nach Ergebnissen des Jahres 2009 = El informe breve sobre el estado actual y perspectivas del desarrollo de la ciencia en la República de Belarús al final del año 2009 / [Недзілько У. І., Касцюковіч М. М., Хартонік І. А; пад рэдакцыяй І. В. Войтава, М. У. Мясніковіча]; Дзяржаўны камітэт па навуцы і тэхналогіях Рэспублікі Беларусь, Нацыянальная акадэмія навук Беларусі. — Мінск: Беларускі інстытут сістэмнага аналізу і інфармацыйнага забеспячэння навукова-тэхнічнай сферы, 2010. — 95 с. — Частка тэксту паралельна на беларускай, рускай, англійскай, нямецкай і іспанскай мовах. — 415 экз. — ISBN 978-985-6874-06-5.

Инвенции. Инновации. Инвестиции: ТРИИН-2010: материалы международной научно-практической конференции (Минск, 26–28 мая 2010 г.). — Минск: Беларуская навука, 2010. — 190 с. — Часть текста на английском языке. — 64 экз. — ISBN 978-985-08-1213-1.

Дакументацыя. Друк у цэлым

Казлоўскі, М. М. Пра кніжнікаў і кнігі: нататкі бібліяфіла, эпісталярная спадчына / Міхась Казлоўскі; [мастак Генадзь Сянькоўскі]. — Мінск: Кнігазбор, 2010. — 324 с. — 100 экз. — ISBN 978-985-6976-43-1 (у пер.).

Інфармацыйныя тэхналогіі. Апрацоўка данных

Вардомацкая, Е. Ю. Основы алгоритмизации и программирования: учебно-методический комплекс для студентов специальности переподготовки 1-40.01.73 «Программное обеспечение информационных систем» / Е. Ю. Вардомацкая; Министерство образования Республики Беларусь, Витебский государственный технологический университет. — Витебск: ВГТУ, 2010. — 163 с. — 48 экз. — ISBN 978-985-481-215-1.

Информационные технологии, электронные приборы и системы: (ITEDS'2010): материалы международной научно-практической конференции, 6–7 апреля 2010 г., Минск, Беларусь. — Минск: Национальная библиотека Беларуси, 2010. — 372 с. — Часть текста на английском языке. — 50 экз. — ISBN 978-985-6879-35-0.

Кобайло, А. С. Логические основы цифровых вычислительных машин: учебно-методическое пособие для студентов учреждений, обеспечивающих получение высшего образования по направлению специальности «Информационные системы и технологии (издательско-полиграфический комплекс)» / А. С. Кобайло, А. Т. Пешков; Белорусский государственный технологический университет. — Минск: БГТУ, 2010. — 93 с. — 100 экз. — ISBN 978-985-434-975-6. — ISBN 978-985-434-975-5 (ошибоч.).

Кобайло, А. С. Теория синтеза вычислительных систем реального времени / А. С. Кобайло; Белорусский государственный технологический университет. — Минск: БГТУ, 2010. — 253 с. — 100 экз. — ISBN 978-985-530-004-6.

Рябков, В. И. Системы управления подвижными объектами: в сельском хозяйстве, оборонном секторе и в управлении воздушным движением / В. И. Рябков. — Минск: ФУАинформ, 2010. — 204 с. — 100 экз. — ISBN 978-985-6868-46-0.

Ядловский, А. Н. Цифровое фото: полный курс / А. Н. Ядловский. — Москва: АСТ; Минск: Харвест, 2010. — 302 с. — 3000 экз. — ISBN 978-5-17-013605-6 (АСТ). — ISBN 978-985-13-9667-8 (Харвест).

Кіраванне. Менеджмент

Зубра, А. С. Искусство обращения с людьми (Управленческая этика) / А. С. Зубра. — Минск: Дикта, 2010. — 247 с. — 500 экз. — ISBN 978-985-494-541-5.

Кремень, М. А. Практическая психология управления: пособие для студентов вузов / М. А. Кремень. — Минск: ТетраСистемс, 2011. — 399 с. — 1500 экз. — ISBN 978-985-536-119-1.

Сачек, П. В. Управление инвестициями в строительство административно-торгового здания: методическое пособие по проведению деловой игры: [для слушателей системы повышения квалификации и переподготовки кадров и студентов] / П. В. Сачек; Белорусский национальный технический университет, Институт повышения квалификации и переподготовки кадров по новым направлениям развития техники, технологии и экономики. — Минск: БНТУ, 2010. — 55 с. — 100 экз. — ISBN 978-985-525-568-1. — ISBN 978-985-5255-68-1 (ошибоч.).

Стандартызацыя прадукцыі, працэсаў, мер, вагаў і часу. Стандарты. Нормы і правілы

Справочник по основным динамическим характеристикам и показателям многопараметрического дискретно-непрерывного закона распределения ГАНКА и сферы его применения: в 7 т. / [А. Н. Головин и др.; под общей редакцией Н. А. Жагоры]; Белорусский государственный институт метрологии. — Минск: БелГИМ, 2010–
Т. 1: Основные математические выражения и инженерные формулы, используемые в инновационном методе решения задач анализа и синтеза на основе закона распределения ГАНКА. — 2010. — 374 с. — 50 экз. — ISBN 978-985-6726-41-8.

Цывілізацыя. Культура

Мацкевич, В. В. Переоценка ценностей в культуре и истории Беларуси / Владимир Мацкевич. — Минск: И. П. Логвинов, 2010. — 99 с. — 200 экз. — ISBN 978-985-6991-03-8.

Бібліяграфія і бібліяграфіі. Каталогі

Здабыткі: дакументальныя помнікі на Беларусі / Нацыянальная бібліятэка Беларусі. — Мінск: НБ Беларусі, 1995– — ISSN 1726-5800.
Вып. 12 / [складальнікі: Л. Г. Кірухіна, К. В. Суша; рэдкалегія: Р. С. Матульскі (гал. рэд.) і інш.]. — 2010. — 287 с. — Частка тэксту на рускай мове. — Рэзюмэ на англійскай мове. — 120 экз.

Паказальнік бібліяграфічных дапаможнікаў Беларусі = Index of bibliographic manuals of Belarus: дзяржаўны бібліяграфічны паказальнік / Міністэрства інфармацыі Рэспублікі Беларусь, Нацыянальная кніжная палата Беларусі. — Мінск: НКП Беларусі, 1978– — Частка тэксту паралельна на беларускай і англійскай мовах. — ISSN 0203-3941.
2009 / [складальнік І. А. Хмялеўская; адказны рэдактар І. А. Хмялеўская]. — 2010. — 282 с. — Частка тэксту на англійскай, беларускай і рускай мовах. — 70 экз.

«Аверсэв», издательство (Минск). Централизованное тестирование, 2011: каталог изданий / Издательство «Аверсэв». — Минск: Аверсэв, 2010. — 77 с. — Часть текста на белорусском языке. — 5100 экз.

Белорусский национальный технический университет (Минск). Библиографический указатель опубликованных работ профессорско-преподавательского состава Белорусского национального технического университета (2005–2009): в 2 т. / Министерство образования Республики Беларусь, Белорусский национальный технический университет; [составители: Н. С. Дыдик и др.;

Кнігарня "Мир", г. Магілёў

Кнігі беларускіх выдавецтваў

1. Оксана Котович, Янка Крук. Золотые правила народной культуры. — Минск: Адукацыя і выхаванне, 2010.
2. Сяргей Плыткевіч. Нечаканая Беларусь. — Мінск: Рифтур, 2010.
3. А. С. Дембовецкий. Опыт описания Могилёвской губернии. Кн. 1—3. — Могилёв: Амелия Принт, 2008.

Этот уникальный труд по истории, экономике, быту жителей Могилёвской губернии XIX века весьма примечателен: ни одна из губерний Российской империи не имела подобного издания. В первой книге помещены исторический, физико-географический и этнографический очерки. Содержание второй книги — историческое описание городов и местечек Могилёвщины. В третьей — статистические данные по уездам. Читатель найдёт здесь фотографии Могилёва и других населённых пунктов, карты, различные статистические таблицы.

4. Уладзімір Караткевіч. Калясы пад сярпом тваім. — Мінск: Мастацкая літаратура, 2008.
5. Правілы беларускай арфаграфіі і пунктуацыі. — Мінск: НЦПИ, 2010.
6. Юрый Бохан. Ваяры Грунвальдскай бітвы. — Мінск: Беларусь, 2010.
7. И. Е. Гусев. Все знаки и символы. Большая энциклопедия. — Минск: Харвест, 2010.
8. Чароўны свет: з беларускіх міфаў, паданняў і казак. — Мінск: Беларуская Энцыклапедыя імя Петруся Броўкі, 2010.
9. Предыстория белорусов с древнейших времен до XIII века. — Минск: Харвест, 2010.
10. Кандрат Крапіва. Хто смяецца апошнім. — Мінск: Мастацкая літаратура, 2010.

Кнігі расійскіх выдавецтваў

1. Василий Аксёнов. Таинственная страсть. — Москва: Семь дней, 2009.
2. Борис Акунин. Весь мир — театр. — Москва: Захаров, 2010.
3. Омар Хайям. В этом мире любовь — украшенье людей. — Москва: АСТ, 2010.
4. Михаил Булгаков. Мастер и Маргарита. — Москва: Эксмо, 2010.
5. Джейн Остин. Чувство и чувственность. — Москва: АСТ, 2011.
6. Пауло Коэльо. Победитель остаётся один. — Москва: АСТ; Астрель, 2008.
7. Валентина Скультэ. Английский для детей. — Москва: Айрис Пресс, 2010.
8. К. В. Душенко. Большая книга афоризмов. — Москва: Эксмо, 2010.
9. Владимир Фортунатов. История мировых цивилизаций. — Санкт-Петербург: Питер, 2011.
10. Стиг Ларссон. Девушка, которая играла с огнём. — Москва: Эксмо, 2010.

главный редактор Ф. А. Романюк]. — Минск: БНТУ, 2010. — Часть текста на английском языке. — 100 экз. — ISBN 978-985-525-493-6.

Т. 1. — 311 с. — ISBN 978-985-525-491-2.

19. Т. 2. — 324 с. — ISBN 978-985-525-492-9.

Глобальные проблемы современности: аннотированный библиографический список / ГУ «Витебская областная библиотека им. В. И. Ленина», Информационно-библио-графический отдел; [составитель Е. И. Смирнова]. — Витебск: Витебская областная библиотека, 2010. — 49 с. — 10 экз.

Доктор медицинских наук, профессор, заслуженный деятель науки Республики Беларусь Олег Порфирьевич Чудаков: к 70-летию со дня рождения: биобиблиографический указатель / Министерство здравоохранения Республики Беларусь, Белорусский государственный медицинский университет, Библиотека; [составители: А. Г. Григорьева, Г. Г. Чеботарь]. — Минск: БГМУ, 2010. — 71 с. — Часть текста на английском языке. — 42 экз. — ISBN 978-985-528-265-6.

Доктор медицинских наук, профессор Игорь Николаевич Семененя: (к 50-ле-тию со дня рождения) / [научный редактор Матюхин В. А.; составитель Семененя В. С.; авторы вступительной статьи: Игумнов С. А., Воробьев П. В.]. — Минск: Пара Ла Оро, 2010. — 71 с. — Часть текста на английском и белорусском языках. — 80 экз. — ISBN 978-985-6854-54-8.

Евгений Михайлович Тищенко: биобиблиографический указатель к 50-летию со дня рождения / Министерство здравоохранения Республики Беларусь, Гродненский государственный медицинский университет, Библиотека, Информационно-библиографический отдел; [составители: Е. С. Волкова, Е. А. Гирза; общая редакция: Л. С. Лукашевич]. — Гродно: ГрГМУ, 2010. — 111 с. — Часть текста на английском, белорусском и польском языках. — 87 экз. — ISBN 978-985-496-718-9.

Изобразительное искусство Витебска 1918–1923 гг. в местной периодической печати: библиографический указатель и тексты публикаций / Учреждение культуры «Витебский областной краеведческий музей»; составитель В. А. Шишанов. — Минск: Медисонт, 2010. — 263 с. — 200 экз. — ISBN 978-985-6887-93-5.

Институт мелиорации (Минск). Библиографический указатель трудов Института мелиорации, 2006–2010 гг. / Национальная академия наук Беларуси, РУП «Институт мелиорации»; [составитель А. И. Дмитрук]. — Минск: Институт мелиорации, 2010. — 80 с. — 250 экз. — ISBN 978-985-6771-08-1.

Каталог, 2011: 1-е полугодие: печатные СМИ: Республика Беларусь, Российская Федерация, Украина / Министерство связи и информатизации Республики Беларусь, Республиканское унитарное предприятие почтовой связи «Белпочта». — Минск, 2010. — 512 с. — 12500 экз.

Хоров Олег Генрихович: биобиблиографический указатель (к 50-летию со дня рождения) / Министерство здравоохранения Республики Беларусь, Гродненский государственный медицинский университет, Библиотека, Информационно-библиографический отдел. — Гродно: ГрГМУ, 2010. — 66 с. — Часть текста на английском, белорусском и польском языках. — ISBN 978-985-496-707-3.

Серыяльныя выданні і выданні, якія прадаўжаюцца

Календарь [«Гаспадыні»]. — Минск, 1995– — ISSN 1993-4920.

2011 / [составители: З. К. Пригодич, С. К. Жиляк]. — Деловая печать, 2010. — 128 с. — 120000 экз.

Арганізацыі і іншыя тыпы аб'яднанняў

Глоссарий терминов Европейского союза и восточного партнерства: (словарь-справочник) / Центр европейских исследований; [составитель: А. Адамянц; научные редакторы: А. Власкин, А. Федоров; переводчик: К. Лядская]. — Минск: И. П. Логвинов, 2010. — 255 с. — 100 экз. — ISBN 978-985-6901-89-1.

Газеты. Прэса. Журналістыка

Журналістыка-2010: стан, праблемы і перспектывы: матэрыялы 12-й міжнароднай навукова-практычнай канферэнцыі (8–9 снежня) / [рэдкалегія: С. В. Дубовік (адк. рэдактар) і інш.]. — Мінск, 2010. — 358 с. — Частка тэксту на рускай мове. — 200 экз.

Выданні змешанага зместу. Зборнікі

Актуальныя пытанні сучаснай навукі: зборнік навуковых прац / Міністэрства адукацыі Рэспублікі Беларусь, Беларускі дзяржаўны педагагічны ўніверсітэт ім. Максіма Танка; [рэдкалегія: В. В. Бушчык (адк. рэд.) і інш.]. — Мінск: БДПУ, 2010. — 203 с. — Частка тэксту на рускай мове. — 100 экз. — ISBN 978-985-501-910-8.

Куляшоўскія чытанні: матэрыялы міжнароднай навукова-практычнай канферэнцыі, 29–30 красавіка 2010 г.: у 2 ч. / [рэдкалегія: Л. Ц. Кілевая і інш.]. — Магілёў: МгДУ, 2010. — Частка тэксту на рускай і ўкраінскай мовах. — ISBN 978-985-480-647-1.

Ч. 1. — 389 с. — 89 экз. — ISBN 978-985-480-648-8.

Ч. 2. — 350 с. — 115 экз. — ISBN 978-985-480-649-5.

Минский государственный лингвистический университет. Научная конференция преподавателей и аспирантов (2010). Материалы ежегодной научной конференции преподавателей и аспирантов университета, 27–28 апреля 2010 г.: в 5 ч. / Министерство образования Республики Беларусь, Минский государственный лингвистический университет; [редколлегия: Н. П. Баранова (ответственный редактор) и др.]. — Минск: МГЛУ, 2010– — ISBN 978-985-460-391-9.

Ч. 2. — 2010. — 267 с. — Часть текста на английском и белорусском языках. — Библиография в конце докладов. — 100 экз. — ISBN 978-985-460-393-3.

35. Ч. 3. — 2010. — 275 с. — Часть текста на английском и белорусском языках. — 100 экз. — ISBN 978-985-460-394-0.

Полоцкий государственный университет (Новополоцк). Труды молодых специалистов Полоцкого государственного университета / Министерство образования Республики Беларусь, Полоцкий государственный университет; [редколлегия: Д. Н. Лазовский (главный редактор) и др.]. — Новополоцк: ПГУ, 2004–

Вып. 40: Юридические науки: теория и история государства и права, конституционное и международное право, гражданское и семейное право, гражданский процесс, уголовное право, криминология и криминалистика. — 2010. — 174 с. — Часть текста на белорусском языке. — 50 экз. — ISBN 978-985-531-110-3.

Вып. 44: Строительство: архитектура, строительные конструкции, строительные материалы, трубопроводный транспорт, экология, геодезия. — 2010. — 152 с. — 50 экз. — ISBN 978-985-531-142-4.

Выданні для моладзі. Дзіцячая, юнацкая літаратура

Быць вучнем Хрыста: дапаможнік па катэхезе (10-ты клас катэхетычнага навучання). — Мінск: Про Хрысто, 2010. — 139 с. — 3000 экз. — ISBN 978-985-6825-46-3.

Гісторыя збаўлення: дапаможнік па катэхезе (5-ты клас катэхетычнага навучання). — Мінск: Про Хрысто, 2010. — 119 с. — 3000 экз. — ISBN 978-985-6825-45-6.

Азбука православия: первые шаги к храму / [иллюстрации Ирке Петтерберг-Лау-рила]. — 3-е изд. — Минск: Белорусская Православная Церковь (Белорусский Экзархат Московского Патриархата), 2010. — 30 с. — 1500 экз. — ISBN 978-985-511-301-1.

Андрианов, М. А. Философия для детей в сказках и рассказах: пособие по воспитанию детей в семье и школе / М. А. Андрианов. — 3-е изд. — Минск: Современная школа, 2011. — 280 с. — 10050 экз. — ISBN 978-985-539-098-6 (в пер.).

Дурейко, Л. И. Экология и здоровье: [для среднего школьного возраста] / Дурейко Л. И., Лосева Г. Д., Юркевич Т. Ю.; [художники: С. А. Волков, В. В. Голованов; фото: В. Е. Волчков и др.]. — Минск: Беларуская Энцыклапедыя, 2010. — 394 с. — 3000 экз. — ISBN 978-985-11-0535-5 (в пер.).

Ермакович, Д. И. Животные. Что? Зачем? Почему? / [Ермакович Дарья Ивановна; художник В. И. Волынец]. — Минск: Харвест, 2010. — 255 с. — 10000 экз. — ISBN 978-985-16-8104-0 (в пер.).

Ермакович, Д. И. Первая энциклопедия для девочек: [для дошкольного и младшего школьного возраста / Ермакович Дарья Ивановна, Чайка Елена Степановна]. — Минск: Харвест, 2010. — 159 с. — 10000 экз. — ISBN 978-985-16-8753-0 (в пер.).

Ермакович, Д. И. Первая энциклопедия для мальчиков: [для дошкольного и младшего школьного возраста / Ермакович Дарья Ивановна, Чайка Елена Степановна]. — Минск: Харвест, 2010. — 159 с. — 10000 экз. — ISBN 978-985-16-8575-8 (в пер.).

Компаан, П. Моисей – вождь Израиля / Пит Компаан; художник М. ван Беверен; [перевод с голландского Инны Карпович]. — Минск: МХРБ «Библейское общество в Республике Беларусь», 2010. — 174 с. — 3000 экз. — ISBN 978-985-6183-12-9 (ошибоч.).

Могилевская, С. А. Девочки, книга для вас: [энциклопедия для девочек] / Софья Могилевская. — Минск: Харвест, 2010. — 240 с. — 10000 экз. — ISBN 978-985-16-8823-0 (в пер.).

Проказов, Б. Б. Птички Божьи: ожившие картины / Борис Проказов; [иллюстрации автора]. — Минск: Братство в честь святого Архистратига Михаила в г. Минске Минской епархии Белорусской Православной Церкви, 2010. — 47 с. — 7000 экз. — ISBN 978-985-6978-04-6 (в пер.).

Селедкова, А. И. Что? Зачем? Почему? Для девочек: все о красоте, стиле и секретах общения: [для младшего и среднего школьного возраста / Селедкова Анна Ивановна]. — Минск: Харвест, 2010. — 255 с. — 7000 экз. — ISBN 978-985-16-8796-7 (в пер.).

Сурженко, Л. А. Философия в сказках / Л. Сурженко. — Минск: Современная школа, 2011. — 251 с. — 5050 экз. — ISBN 978-985-539-085-6 (в пер.).

Трафимов, С. А. Азбука юного пассажира: книга для детей младшего школьного возраста / С. А. Трафимов, Г. В. Трафимова, О. Е. Скребцова. — Минск: Народная асвета, 2010. — 63 с. — 3000 экз. — ISBN 978-985-03-1480-2.

Чайка, Е. С. Большая энциклопедия для мальчиков: [для младшего и среднего школьного возраста / Чайка Елена Степановна]. — Минск: Харвест, 2010. — 239 с. — 7000 экз. — ISBN 978-985-16-8894-0 (в пер.).

Энциклопедия для девочек: [для младшего и среднего школьного возраста]. — Минск: Харвест, 2010. — 255 с. — 7000 экз. — ISBN 978-985-16-8758-5 (в пер.). — ISBN 978-985-16-8785-5 (ошибоч.).

Энциклопедия для школьников и студентов: в 12 т. — Минск: Беларуская Энцыклапедыя, 2009– — ISBN 978-985-11-0355-9 (в пер.).

Т. 2: Физика. Математика / [под общей редакцией Н. А. Поклонского]. — 2010. — 598 с. — 4000 экз. — ISBN 978-985-11-0531-7.

Энциклопедия юного знатока: [для среднего и старшего школьного возраста / составители: О. Захарова, С. Лысенко, С. Станкевич]. — Минск: Современная школа, 2011. — 128 с. — 2500 экз. — ISBN 978-985-539-030-6 (в пер.).

Я – гражданин Республики Беларусь = Я – грамадзянін Рэспублікі Беларусь / [Г. А. Василевич и др.; редакционный совет: В. В. Якжик (председатель) и др.; автор стихов Н. Я. Гальперович; фотоматериалы П. В. Костромы и др.]. — 4-е изд., переработанное и дополненное. — Минск: Пачатковая школа, 2010. — 287 с. — Часть текста параллельно на белорусском, русском и английском языках. — Часть текста на белорусском языке. — 90500 экз. — ISBN 978-985-6857-69-1. — ISBN 978-985-6857-70-7 (отд. кн.) (в пер.). — ISBN 978-985-6947-71-4 (CD 1). — ISBN 978-985-6947-72-1 (CD-DA 2). — ISBN 978-985-6947-73-8 (CD 3).

ФІЛАСОФІЯ. ПСІХАЛОГІЯ

Філасофія

Елена Рерих / [авторы-составители: А. А. Грицанов, А. И. Грицанова]. — Минск: Книжный Дом, 2011. — 510 с. — 1050 экз. — ISBN 978-985-17-0186-1 (в пер.).

Кикель, П. В. Математика и философия / П. В. Кикель. — Минск: З. Колас, 2010. — 304 с. — 50 экз. — ISBN 978-985-6783-95-4 (в пер.).

Микаэль Айванхов / [автор-составитель А. А. Грицанов]. — Минск: Книжный Дом, 2011. — 318 с. — 1050 экз. — ISBN 978-985-17-0189-2 (в пер.).

Николай Рерих / [авторы-составители: А. А. Грицанов, А. И. Грицанова]. — Минск: Книжный Дом, 2011. — 317 с. — 1050 экз. — ISBN 978-985-17-0187-8 (в пер.).

Философия и методология науки: учебное пособие для аспирантов и магистрантов / [А. И. Зеленков и др.]; под редакцией А. И. Зеленкова; Белорусский государственный университет, Факультет философии и социальных наук, Кафедра философии и методологии науки. — Минск: ГИУСТ БГУ, 2011. — 479 с. — 1000 экз. — ISBN 978-985-491-052-9 (в пер.).

Элис Бейли / [автор-составитель А. А. Грицанов]. — Минск: Книжный Дом, 2011. — 381 с. ; 21 см. — 1000 экз. — ISBN 978-985-17-0188-5 (в пер.).

Псіхалогія

Березовская, Т. П. Политическая психология: курс лекций / Т. П. Березовская; Академия управления при Президенте Республики Беларусь. — Минск: Академия управления при Президенте Республики Беларусь, 2010. — 83 с. — 100 экз. — ISBN 978-985-527-004-2.

Зубов, С. Откровение взрослого мужчины, или Что мы ценим в женщинах / Сергей Зубов. — Минск: Логвинов И. П., 2010. — 248 с. — 500 экз. — ISBN 978-985-6901-99-0.

Логопсихология: хрестоматия: [для студентов и слушателей]: в 2 ч. / Министерство образования Республики Беларусь, Белорусский государственный педагогический университет им. Максима Танка. — Минск: БГПУ, 2010. — ISBN 978-985-501-869-9.

Ч. 2 / [составители: Н. Н. Баль, Т. В. Горудко]. — 2010. — 131 с. — 140 экз. — ISBN 978-985-501-871-2.

Малейчук, Г. И. Медицинская психология: учебно-методический комплекс для студентов, обучающихся по специальности 1-23 01 04 Психология / Г. И. Малейчук, В. В. Тарасов; Брестский государственный университет им. А. С. Пушкина. — Брест: БрГУ, 2010. — 292 с. — 99 экз. — ISBN 978-985-473-616-7.

Психологическая диагностика: многомерные тестовые методы: учебно-методическое пособие для студентов высших учебных заведений / Министерство образования Республики Беларусь, Барановичский государственный университет; [составитель В. А. Кулинкович]. — Барановичи: БарГУ, 2010. — 277 с. — 95 экз. — ISBN 978-985-498-240-3.

Психология в примерах с комментариями / [составители: Т. Н. Бендега, М. А. Дыгун, Е. П. Дыгун]. — 4-е изд. — Мозырь: Образовательная компания «Содействие», 2010. — 118 с. — 330 экз. — ISBN 978-985-520-313-2.

Психология в притчах с комментариями / [составители: М. А. Дыгун и др.]. — 5-е изд. — Мозырь: Образовательная компания «Содействие», 2011. — 113 с. — 500 экз. — ISBN 978-985-520-320-0.

Психология и жизнь: традиции культурно-исторической психологии и современная психология детства: сборник научных статей / Министерство образования Республики Беларусь, Белорусский государственный педагогический университет им. Максима Танка, Факультет психологии, Факультет дошкольного образования; [редколлегия: Л. А. Пергаменщик (отв. ред.) и др.]. — Минск: БГПУ, 2010. — 331 с. — 90 экз. — ISBN 978-985-501-912-2.

Соловьева, А. В. Введение в медицинскую психологию: учебно-методическое пособие: [для студентов] / А. В. Соловьева, А. А. Паценко; БИП – Институт правоведения. — Минск: БИП-С Плюс, 2010. — 90 с. — 100 экз. — ISBN 978-985-523-100-5.

Старовойтов, А. Л. Историческая психология: курс лекций: [для студентов] / А. Л. Старовойтов; Министерство образования Республики Беларусь, Могилевский государственный университет им. А. А. Кулешова. — Могилев: МгГУ, 2010. — 100 с. — 50 экз. — ISBN 978-985-480-653-2.

Черчес, Т. Е. История психологии: учебно-методическое пособие: [для студентов] / Т. Е. Черчес; БИП – Институт правоведения. — Минск: БИП-С Плюс, 2010. — 54 с. — 300 экз. — ISBN 978-985-523-102-9.

Энтони, Р. Хватит думать! Действуй!: больше, чем позитивное мышление / Роберт Энтони; [перевод с английского выполнила И. В. Гродель]. — 2-е изд. — Минск: Попурри, 2010. — 239 с. — 5000 экз. — SBN 978-985-15-1189-7.

Юридическая психология: учебно-методический комплекс для студентов юридических специальностей высших учебных заведений / Министерство образования Республики Беларусь, Барановичский государственный университет; [составители: Н. С. Головач, Ж. С. Печенова]. — Барановичи: БарГУ, 2010. — 84 с. — 65 экз. — ISBN 978-985-498-393-6.

РЭЛІГІЯ. БАГАСЛОЎЕ

Иванчина, О. Н. Религиоведение: учебно-методическое пособие: [для студентов] / О. Н. Иванчина; Брестский государственный университет им. А. С. Пушкина. — Брест: БрГУ, 2010. — 67 с. — 100 экз. — ISBN 978-985-473-621-1.

Самые известные места паломничества / [составители: Михайлова Дарья Васильевна, Сонар Эмиль Эдуардович]. — Минск: Кеметра, 2010. — 66 с. — 3500 экз. — ISBN 978-985-90210-5-3.

Рэлігіі далёкаўсходняга паходжання

Конфуций. Притчи Конфуция / [автор-составитель Адамчик Мирослав Вячеславович]. — Минск: Харвест, 2010. — 95 с. — 3000 экз. — ISBN 978-985-16-9007-3 (в пер.).

Хрысціянства. Хрысціянскія цэрквы і дэнамінацыі

Катэхізіс: падрыхтоўка да сакрамэнту канфірмацыі / [складальнік Марына Пашук]. — Мінск: Про Хрысто, 2010. — 79 с. — 3000 экз. — ISBN 978-985-6825-47-0.

Гурий (Апалько Н. П.). Беседы с архипастырем / архиепископ Новогрудский и Лидский Гурий (Апалько). — Минск: Свято-Елисаветинский женский монастырь в г. Минске, 2010. — 175 с. — 1500 экз. — ISBN 978-985-6886-44-0 (в пер.).

Долгопалец, В. И. Чему мы можем поучиться у Израиля: благословила ли церковь кремацию чад своих?; Какою мерой мерим: наши трагедии – случайности или закономерности? / Владимир Долгопалец. — Минск: Братство в честь святого Архистратига Михаила в г. Минске Минской епархии Белорусской Православной Церкви, 2010. — 175 с. — 2000 экз. — ISBN 978-985-6978-05-3 (в пер.).

Ерошенко, А. И. Исправи сердце свое: люди, время, церковь / церковнослужитель Алексей Ерошенко. — Минск: Беларусь, 2010. — 340 с. — 2500 экз. — ISBN 978-985-01-0901-9 (в пер.).

Иоанн Лествичник. Лествица / преподобного отца нашего Иоанна Лествичника, игумена Синайской горы. — Минск: Белорусская Православная Церковь (Белорусский Экзархат Московского Патриархата), 2010. — 1023 с. — 5000 экз. — ISBN 978-985-511-305-9 (в пер.).

О таинстве крещения / [составитель священник Сергий Бегиян]. — 2-е изд. — Минск: Белорусская Православная Церковь (Белорусский Экзархат Московского Патриархата), 2010. — 22 с. — 1500 экз. — ISBN 978-985-511-300-4.

Первые шаги в православном храме: о необходимости посещать церковь, храм и его устройство, правила поведения молящихся, таинства церковные, о молебном пении, как поминают усопших, немного о молитве. — Минск: Православный приход Свято-Петро-Павловского собора, 2010. — 16 с. — 2500 экз.

Покаяние и исповедь: подготовка к исповеди, перечень наиболее распространенных грехов, о послушании духовному отцу. — Минск: Православный приход Свято-Петро-Павловского собора, 2010. — 15 с. — 2500 экз.

Православие на Гомельщине: историко-культурное наследие и современность: сборник научных статей / Министерство образования Республики Беларусь, Гомельский государственный университет им. Франциска Скорины, Гомельская епархия Белорусской православной церкви; [редколлегия: Г. А. Алексейченко (ответств. ред.) и др.]. — Гомель: ГГУ, 2010. — 209 с. — Часть текста на белорусском языке. — 100 экз. — ISBN 978-985-439-497-8.

Свет надежды: как мы должны помочь усопшим близким / [составитель священник Сергий Бегиян]. — 2-е изд. — Минск: Белорусская Православная Церковь (Белорусский Экзархат Московского Патриархата), 2010. — 42 с. — 1500 экз. — ISBN 978-985-511-302-8.

Тихомиров, Л. А. Личность, общество и церковь / Л. А. Тихомиров. — Минск: Белорусская Православная Церковь (Белорусский Экзархат Московского Патриархата), 2010. — 478 с. — 3000 экз. — ISBN 978-985-511-163-5 (в пер.).

Учитель Библии: методическое пособие для учителя / Благотворительная религиозная миссия «Служение поколениям» Союза ЕХБ в РБ; [редколлегия: Валентин Зданевич, Валентина Бутько, Елена Латышевич]. — Минск, 2010–

Вып. 3. — 2010. — 25 с. — 280 экз.

Церковь и современный мир: вопросы и ответы. — 2-е изд. — Минск: Белорусская Православная Церковь (Белорусский Экзархат Московского Патриархата), 2010. — 30 с. — 1500 экз. — ISBN 978-985-511-299-1.

Kalendarz liturgiczny Diecezji Grodzieńskiej: na Rok Pański 2011: A (I) / [opracował: ks. Roman Kotlimowski]. — Гродна: Гродзенская дыяцэзія Рымска-каталіцкага Касцёла ў Рэспубліцы Беларусь, 2010. — 227 с. — На польскай мове. — 400 экз. — ISBN 978-985-6724-81-0 (памылк.).